LA NACION

Año LXXVI — Núm. 26.670 — BUENOS AIRES, VIERNES 14 DE SEPTIEMBRE DE 1945 — San Martín 344|60 - Florida 337|47

EN WASHINGTON SE ESTUDIA LA AYUDA PARA G. BRETAÑA

Los británicos propondrán un plan basado en el costo de la guerra

WASHINGTON, 13 (AP).—El secretario interino de Estado, Mr. Dean Acheson, declaró que Gran Bretaña se encuentra en grave situación financiera, pero que cualquier ayuda que se otorgue a dicho país tendrá que ser aprobada por el Congreso. En conferencia de prensa, Mr. Acheson agregó que principalmente por esa razón las actuales conversaciones anglo-norteamericanas no producirán al principio lo que calificó de acuerdos definitivos sobre varios problemas financieros y comerciales, sino que orientarán la acción futura de ambos gobiernos.

Se expresa que los mismos británicos preparan un plan tendiente a compartir el costo de la guerra para ser sometido a los Estados Unidos como base para solicitar un préstamo norteamericano entre 3000 y 6000 millones de dólares. La actitud norteamericana, en general, es que no habrá concesiones posibles y que los británicos tendrán que contentarse con cierto tipo de préstamo a largo plazo e interés reducido. Es indudable que la cuestión de la ayuda financiera está relacionada con los problemas de comercio entre Gran Bretaña y los Estados Unidos y del programa de préstamo y arrendamiento. Los funcionarios norteamericanos sostienen que ahora los acuerdos comerciales verdaderamente eficaces deben ser suscriptos por muchas naciones, de manera que el comercio internacional pueda desarrollarse en escala creciente.

Plan británico

WASHINGTON, 13 (AP).—Se informa que los enviados británicos están preparando un plan para compartir el costo de la guerra, como uno de los medios para obtener de los Estados Unidos varios miles de millones de dólares para la financiación de la reconversión.

Se entiende que en ese plan se destacan dos puntos:

Primero, que las cifras demuestran que el costo relativo de la derrota del Eje para Gran Bretaña es mucho mayor que el costo relativo para los Estados Unidos.

Segundo, que interesa a los Estados Unidos ayudar a la financiación de la reconversión británica, sin imponerle obligaciones onerosas.

En algunos círculos británicos se sugiere que una aplicación práctica del plan sería hacer que la vigencia del programa de préstamo y arriendos se hiciera retroactiva al comienzo de la guerra, con lo cual se devolverían a Gran Bretaña aproximadamente 3500 millones de dólares que se gastaron en los Estados Unidos para fines bélicos antes de que comenzara el programa de ayuda mutua.

Lord Keynes ha indicado que la ayuda financiera que necesita Gran Bretaña para recuperar su posición de gran potencia comercial, varía entre 3000 y 6000 millones de dólares.

Por el momento las autoridades norteamericanas no alcanzan a ver perspectiva alguna de que se pueda otorgar varios miles de millones de dólares a Gran Bretaña sobre la base sugerida.

En la Cámara de la Unión

WASHINGTON, 13 (INS).—El representante Emmanuele Celler, demócrata, propuso un proyecto de resolución presentado hoy, que los Estados Unidos se abstengan de prestar toda ayuda financiera a Gran Bretaña, a no ser que los representantes de aquel país, que se hallan actualmente en Washington, prometan eliminar las discriminaciones comerciales.

Dicho proyecto de resolución establece que Gran Breaña debe disolver los valores en libras esterlinas bloqueados, derogar las preferencias comerciales imperiales, garantizar que la libra esterlina no será devaluada y negociar la cancelación de sus deudas con los Dominios y colonias.

"Tenemos que exportar el diez por ciento de nuestros productos —dijo Celler— o de lo contrario no podremos emprender un programa que dé ocupación a todos". Y continuó diciendo: "No podemos crear trabajo para todos a no ser que Gran Bretaña haga desaparecer las barreras que ha erigido contra los exportadores norteamericanos. En muchos casos hasta se niega a conceder visación a los comerciantes norteamericanos para que no puedan entrar en las posesiones británicas".

Celler alegó que por medio de estas restricciones comerciales Londres destruye la estructura del programa acordado en Bretton Woods. Los comerciantes norteamericanos encuentran los mercados de la India, el Africa del Sur y el Irak, entre otros, cerrados para ellos.

Al mismo tiempo, el secretario de Estado interino, Mr. Dean Acheson, dijo que no se formularían acuerdos detallados referentes a los aranceles de aduana u otros asuntos concernientes a cuestiones comerciales en las actuales conversaciones sobre la situación financiera de Gran Bretaña.

Comentarios norteamericanos

NUEVA YORK, 13 (R).—El "New York Herald Tribune", en un comentario editorial publicado hoy sobre la declaración formulada en Washington por Lord Keynes, califica sus demandas de "absurdas".

"Gran Bretaña, económicamente debilitada después de haber soportado el peso de la peor guerra de la historia, necesita nuestra ayuda —expresa—, y la cuestión no es si ella se producirá, sino qué forma va a tomar.

"No interesa la magnitud del afecto que los norteamericanos puedan sentir por este aliado; nosotros debemos negociar con él con un criterio realista.

"Lord Keynes solicitó de 3000 a 6000 millones de dólares sobre la base de la cesión de ayuda. Esta es una demanda absurda.

"Por otra parte, se puede comprender que a los británicos les repugne el empréstito comercial. No obstante, algo debe llegarse, que nos asegure alguna compensación.

"Si hacemos empréstitos a Gran Bretaña, ellos serán, sin duda, para beneficio de su reconstrucción interna y no para el pago de las deudas contraída con sus colonias, y para reempréstitos a otros países, con el fin de valorizar el comercio británico a nuestras expensas".

EL TIEMPO — Pronóstico del Serv. Met. Nac.

HOY: Bueno. Nieblas por la mañana. Leve descenso de temperatura. Otras informaciones en la página 12

Ayer: Temp. máx., 18.6; mín., 12.5. Sol: saldrá hoy a las 6.55; se pondrá a las 18.44, hora oficial

El presente mapa representa la zona de Chile comprendida entre La Serena, por el Norte, y Concepción, por el Sur, afectada por el terremoto. La parte rayada, en la que figuran las localidades de Talca Rengo, Rancagua y Curicó, fué en la que el sacudimiento acusó mayor intensidad.

UN TERREMOTO HA SACUDIDO LA ZONA CENTRAL DE CHILE

Fallecieron cuatro personas y otras treinta y nueve resultaron heridas

SANTIAGO, 13 (AP).—Un movimiento sísmico de mediana violencia, que sacudió a las 8.22, hora de Buenos Aires, una zona de más de 360 kilómetros en la parte central de Chile, ocasionó daños de consideración a la propiedad privada y causó la muerte de cuatro personas y otras treinta y nueve resultaron heridas. La región afectada se extiende desde La Serena hacia el Sur hasta Temuco, donde gran cantidad de casa pobremente construídas quedaron totalmente destruídas, mientras que otras perdieron sus techos. Los daños fueron considerables en esta capital, densamente poblada, donde se derrumbaron un millar de techos o resultaron seriamente dañados por el temblor. En Santiago, el temblor, de una intensidad de siete grados, hizo que mucha gente se lanzara a la calle presa de gran alarma. Otros temblores de ocho grados de intensidad se registraron en San Felipe, al norte de Santiago, y en Rengo, Talca, Concepción, Chillán y otras ciudades del sur de Chile. Los deslizamientos de tierra en algunas zonas montañosas produjeron el bloqueo temporario de algunos cursos de agua y carreteras.

De acuerdo con las últimas informaciones, el temblor provocó también algunos daños en el edificio del Congreso, del cual se desprendieron pequeños trozos de cornisa. Se sabe que las regiones más afectadas fueron las de Rancagua, Rengo, Curicó y Talca. Se cree que el epicentro estuvo entre estas dos últimas poblaciones. Dicen esas informaciones que entre los muertos figuran un joven de 17 años y una mujer de 60, que perecieron aplastadas al derrumbarse sus casas, y otros dos hombres resultaron muertos al ser arrastrados por un alud de tierra y rocas. Ningún edificio de construcción moderna experimentó perjuicios.

Sintióse el temblor de tierra en Mendoza

MENDOZA, 13.—En la mañana de hoy se sintió en esta provincia un prolongado temblor de tierra, que sólo causó algunas alarmas, pues no produjo — felizmente — víctimas ni daños materiales. El Observatorio Meteorológico Regional informó lo siguiente:

"Un temblor de regular intensidad se registró esta mañana en los sismógrafos del Observatorio local. Las primeras ondas comenzaron a percibirse a las 8h.17m.46s.; las máximas se anotaron a las 8h.18m.36s., oscilando las agujas durante 30 minutos. El epicentro se halla, conforme con los cálculos efectuados, a unos 140 kilómetros de Mendoza, en dirección sudoeste, vale decir en plena cordillera, cerca del cerro Tupungato".

En el Observatorio de Villa Ortúzar

En los sismógrafos del Observatorio de Villa Ortúzar fué registrado un fuerte temblor de tierra. Las primeras ondas se hicieron presentes en los instrumentos a las 8h.10m.33s., y las superficiales a las 8h.22m.20s. La amplitud máxima fué de medio milímetro.

La duración se extendió más de una hora, en cuyo lapso las agujas de los aparatos se hallaron oscilando constantemente. La gran nitidez de los registros facilitaba el cálculo del azimut, por lo cual el epicentro fué ubicado en la dirección O. con tendencia al O.S.O., y a una distancia de 1200 kilómetros de la Capital Federal.

El terremoto alcanzó la intensidad elevada de entre 7 y 8 de la escala internacional.

Los sismógrafos de Forham registraron el temblor

NUEVA YORK, 13 (AP).—Los sismógrafos del Observatorio de Fordham registraron un intenso temblor de tierra a las 7.28, y un segundo a las 7.36 de hoy. Se sitúa el epicentro a unos 7950 kilómetros al Sur, lo que señalaría el lugar del terremoto en la zona media de Chile, al norte de la ciudad de Santiago.

HIZO CONCESIONES A LOS PARTIDOS EL GOBIERNO FRANCÉS

Los grupos izquierdistas declararon, sin embargo, que no son suficientes

PARIS, 13 (AP).—El general Charles de Gaulle propuso otorgar mayor número de bancas en la Asamblea Constituyente a ciertos distritos industriales de Francia.

Tal ofrecimiento ha sido rechazado por los tres partidos de izquierda — el Socialista, el Comunista y el Radical-Socialista—, la Confederación General de Trabajadores y la Liga de los Derechos del Hombre, que consideran tal propuesta como "regateo humillante".

Un comunicado emitido después de una reunión de delegados de las cinco agrupaciones izquierdistas rechaza la propuesta del jefe del Estado y señala que el documento los "hiere" por su forma y esencia. Los delegados asistentes a la reunión se mostraron ofendidos ante la respuesta del general Gaulle porque éste la dirigió a M. Daniel Mayer, secretario general del Partido Socialista, en lugar de hacerlo a M. Léon Jouhaux, de quien había partido la iniciativa de entrevistarse con el presidente de la República, iniciativa que fué rechazada aduciéndose la razón de que la Confederación General del Trabajo no tenía derecho a intervenir en las actividades políticas de la Nación.

La extensa réplica del general Gaulle establecía un sistema "correctivo" que otorga "representación suplementaria a los siete departamentos más populosos". Señalaba también que el proyecto de representación proporcional integral tendría "resultados dudosos y, sobre todo, resultaría desventajoso para los distritos devastados por la guerra, cuya población ha debido ser evacuada a otras regiones en número considerable". Más adelante expresaba que los diputados nacionales elegidos de acuerdo con la propuesta comunista, no representarían a un distrito determinado y establecería dos clases de diputados, "aquellos debidamente elegidos" y aquellos "que deben su elección a una operación aritmética anónima". Decía luego que la nueva Asamblea Constituyente contaría con 522 representantes elegidos en el territorio metropolitano, en lugar de los 598 que eran llevados por la misma región a la Cámara de Diputados de preguerra, y que los territorios de ultramar, con la excepción de Indochina, elegirían 64 representantes. Destacaba además que Francia es el primer país beligerante del territorio continental de Europa que realiza elecciones y que el sistema propuesto por el Gobierno facilitaba la solución más equitativa que resulte posible y ofrecía a los electores "las mejores condiciones para elegir a sus representantes". Concluía diciendo: "Finalmente, como hecho único en la historia de todos los Estados del universo, todos los territorios incorporados a Francia en los cinco rincones del mundo, estarán asociados con las elecciones metropolitanas y unirán sus diputados a los de la madre patria".

Dificultades en el Gabinete

PARIS, 13 (AP).—El general Charles de Gaulle se ve ante un conflicto en el seno de su gabinete, planteado por los ministros civiles presididos por el titular de la cartera de Hacienda, M. René Pleven, por una parte, y los militares, por otra, acerca de los gastos futuros para el ejército francés.

"Le Monde" informa que M. Pleven mantuvo ayer una prolongada y "agitada" entrevista con el general Gaulle, y agrega que el ministro de Hacienda sostiene que los gastos militares deben ser reducidos en forma enérgica, ahora que ha terminado la guerra, para otorgar principal atención a los programas de reconstrucción y a las necesidades civiles. Informa también que M. Pleven dijo al jefe del Estado que los gastos de carácter militar durante los meses de julio, agosto y septiembre fueron de sólo 5000 millones de francos, lo cual señala una disminución con respecto al trimestre inmediatamente anterior.

Procesarán a Darnand

PARIS, 13 (AP).—Joseph Darnand, jefe de las milicias formadas por el gobierno de Vichy para luchar contra los patriotas franceses, que se encuentra confinado en prisión desde hace más de un mes, después de haber sido apresado en Italia, fué puesto a disposición del Alto Tribunal de Justicia de Francia.

La defensa de este colaboracionista le ha sido encomendada al abogado M. Georges Myerr. A Darnand se le acusa de haber mantenido relaciones con el enemigo, de haber reclutado ciudadanos franceses para que luchasen en favor de los alemanes en el frente ruso, y de complicidad en un robo al haber ordenado a milicianos que transportasen a Alemania, en el momento de la liberación, el oro del Banco de Francia, que se hallaba depositado en Belleort.

La situación en la Indochina

PARIS, 13 (INS).—El general Henri de Lurentis, del Ministerio de Colonias, reflejó en declaraciones hechas hoy la honda preocupación de los medios oficiales franceses, respecto a la situación de desorden que reina en Indochina.

De Laurentis acusó a los japoneses de haber mercado al Partido Nacionalista Anamita, provocando una situación que hace difícil la reanudación del control francés.

El partido anamita Vie Min, reclama la independencia incondicional del distrito de Anam, rechazando el ofrecimiento francés de conceder una independencia progresiva. Afirmó el general de Laurentis que en cooperación con los japoneses, los anamitas asesinaron a varios ciudadanos franceses en fecha tan reciente como el 16 de agosto, y añadió que "muchos" franceses están aún en las cárceles de Hanoi y Saigon.

HECHOS SALIENTES DE AYER

Jueves 13 de septiembre de 1945

	Pág.
El Japón va a detener a los criminales de guerra	1
SE HAN RENDIDO LAS FUERZAS NIPONAS DE BIRMANIA	1
HUBO UN TERREMOTO EN LA REGIÓN CENTRAL DE CHILE	1
Llamóse a Londres a los diplomáticos de la Unión en los Balcanes	1
El general Charles de Gaulle hizo concesiones a varios partidos	1
Eligió ternas para presidente y vicepresidente el Banco Central	6
No es acto hostil y punible la expresión libre del pensamiento	8

NO PARECE FACIL LA LABOR DE LA CONFERENCIA DE LONDRES

LONDRES, 13 ("The New York Times").—Aunque todavía no hay señales de que la Unión Soviética haya tenido ocasión de expresar concretamente sus demandas en la conferencia de ministros de Relaciones Exteriores, que se desarrolla con lentitud en esta capital, se ha dicho hoy, de fuente bien informada, que Moscú pedirá casi seguramente que se le conceda la utilización de un puerto en el mar Rojo, le cesión de Trieste a Yugoeslavia y la cesión del Tirol Meridional a Austria. Aunque debe destacarse que existe la creencia de que la delegación presidida por Molotov todavía no ha puesto sobre el tapete esos problemas, en los círculos diplomáticos británicos y norteamericanos se abriga la certeza de que los rusos no tardarán en formular una presentación formal de esos puntos.

No cabe duda que todos esos pedidos, y en especial los dos primeros, darán motivo a largas controversias y hay razones para pensar que tanto Gran Bretaña como los Estados Unidos no sólo miran con desagrado la supuesta demanda de un puerto en el mar Rojo, sino que se aferran firmemente a la ya pronunciada oposición al cambio de soberanía de Trieste. Al parecer, las delegaciones de las tres potencias principales están de acuerdo en que el puerto de Trieste debe ser internacionalizado, pero los británicos y norteamericanos quieren que la administración siga siendo italiana. En cuanto al asunto del puerto en el mar Rojo, todas las delegaciones se muestran reacias a hablar sobre el asunto, pero ya se ha obtenido confirmación, de fuente perfectamente fidedigna, en el sentido de que la Unión Soviética expondrá su pretensión, aunque el Consejo todavía no ha tenido conocimiento oficial de la misma. Aun se ignora cuál sería el puerto deseado, pero se supone que los rusos han pensado en el de Massawa. Con anterioridad a la reunión los etíopes solicitaron autorización para enviar una delegación con el objeto de tratar sobre el destino de las colonias italianas y expresaron el deseo de adquirir todo el territorio de Eritrea y la Somalia Italiana. También Egipto se ha mostrado interesado en recibir concesiones en Eritrea y en que se realice un plebiscito en Libia.

Fuera de la Lancaster House, donde realizan sus reuniones las delegaciones y donde se adoptarán las decisiones, hay muchas negociaciones y maniobras. Se cree que los británicos están perplejos y querrían ahorrarse muchos dolores de cabeza, colocando muchas regiones, incluso las colonias italianas y algunas regiones del Medio Oriente, bajo la autoridad de fideicomisos internacionales. También se supone que la delegación norteamericana se inclina a la solución del fideicomiso para las colonias italianas, aunque manteniendo a Italia como potencia administradora. Los británicos están inquietos, por el temor de que los fideicomisos internacionales lleven a la Unión Soviética demasiado adentro del Mediterráneo. La contienda entre la aspiración de los rusos de penetrar en ese mar y el deseo británico de alejarlos de allí data del siglo XVIII. Se cree que los británicos estarían dispuestos a colocar a Palestina, y probablemente también a Chipre, bajo un régimen de fideicomiso. Esta solución haría compartir a las grandes potencias la carga de las relaciones entre árabes y judíos y aliviaría el problema de la isla de Chipre, cuya posesión piden los griegos enérgicamente. Según las informaciones recogidas al respecto, los británicos consideran que si lograran asegurarse el apoyo norteamericano en la cuestión de los fideicomisos, desaparecerían en parte los motivos que inspiran la actual inquietud del gobierno de Londres.

Entretanto, se forjan entre bastidores muchas actitudes. Según una versión, los británicos se oponen categóricamente a considerar siquiera la firma del tratado de paz con Bulgaria hasta que hayan sido aceptados y cumplidos a satisfacción los cinco puntos del programa tendiente a asegurar una auténtica libertad en ese país. Mr. Maynard Barnes, representante norteamericano en Sofía, conversó hoy con Mr. Byrnes y cabe presumir que no se ha producido ningún cambio en la actitud de los Estados Unidos, según la cual el gobierno búlgaro debe demostrar que existen en su país libertades más plenas. La Unión Soviética quiere que Bulgaria se convierta en el "segundo punto" del programa de la conferencia, pero hay motivos para predecir que no se llegará a un acuerdo sobre la firma del tratado con Sofía hasta que se introduzcan grandes modificaciones en el régimen imperante en el ex satélite balcánico de Adolfo Hitler.

Durante el día de hoy, mientras se trabajaba arduamente en la traducción del proyecto británico de tratado de paz con Italia, entre bastidores se habló mucho del rompecabezas de la Europa Oriental. Tres importantes conversaciones se celebraron sin ninguna publicidad. La primera fué la efectuada entre el rey Pedro de Yugoeslavia y el secretario de Estado Byrnes; la segunda, entre el arzobispo regente de Grecia y Mr. Byrnes, y la tercera, de tres horas y media de duración, entre monseñor Damaskinos y el rey Jorge de Grecia, que llegó sin previo anuncio, y, según las primeras versiones, obtuvo poca cosa.

El consejo de los cinco cancilleres seguirá hoy en Londres sus trabajos

El representante norteamericano llamó a esa ciudad a los jefes de las misiones diplomáticas de la Unión en los Balcanes y otros puntos de Europa

LONDRES, 13 (AP).—El secretario de Estado de la Unión, Mr. James Byrnes, ha convocado a los representantes norteamericanos en el sudeste de Europa con el fin de consultarlos y obtener información acerca de la situación política en los países balcánicos, tema que ha de dar motivo a vivas controversias en la conferencia de los cancilleres de las cinco grandes potencias.

Cuando el Consejo reanude mañana sus debates sobre el tratado de paz con Italia, Mr. Byrnes habrá tenido probablemente ocasión de conversar con dichos representantes. Van a llegar a ésta por avión Mr. Arthur Bliss, embajador en Varsovia; Mr. Robert Patterson, embajador en Belgrado; Mr. Maynard Barnes, ministro en Sofía, y Mr. Burton Berry, representante de los Estados Unidos en la comisión aliada de fiscalización de Rumania.

La revelación de que era inminente la llegada de estos diplomáticos norteamericanos fué hecha por la embajada de la Unión poco después de que Mr. Byrnes conferenciara con el rey Pedro de Yugoeslavia y con el regente de Grecia, monseñor Damaskinos. Todo esto revela que los anglonorteamericanos insisten en su criterio de que los países balcánicos deben adoptar regímenes más de acuerdo con los conceptos democráticos occidentales y que esta actitud choca con la de la Unión Soviética, cuya interpretación de la democracia es muy diferente de la de los Estados Unidos y Gran Bretaña. En el fondo, la cuestión estriba en saber hasta qué punto deben los rusos ejercer con exclusividad la fiscalización del sudeste de Europa.

No hay hasta ahora confirmación alguna de los rumores que han circulado en ésta y el exterior acerca de que los rusos se han negado a examinar la situación política rumana en la mesa de la conferencia. En los círculos diplomáticos, considerando el asunto desde un punto de vista puramente profesional, se dice que la Unión Soviética no adoptará semejante actitud, lo cual equivaldría a quedar en situación de inferioridad para las negociaciones sobre otros temas.

Las conversaciones del secretario de Estado de la Unión con el rey Pedro y el arzobispo Damaskinos son otra clara manifestación de la atención que se dedica a la situación en los Balcanes. Aunque no se han facilitado detalles acerca de estas conversaciones, se sabe que la iniciativa para la entrevista de Mr. Byrnes y el monarca yugoeslavo partió del segundo. En los círculos yugoeslavos se cree que el rey Pedro pidió a Mr. Byrnes que se plantee en el Consejo la conveniencia de un cambio en la vida política de Yugoeslavia. El monarca ha calificado oficialmente de dictatorial al régimen del mariscal Tito, y, aunque todo indica que son muy escasas sus probabilidades de volver al trono, es posible que haya solicitado que se constituya en Belgrado un nuevo gobierno bajo la presidencia del Dr. Vlato Matchek, jefe del poderoso Partido Campesino Croata. Sin embargo, los círculos diplomáticos consideran muy remotas las probabilidades de que el rey Pedro consiga imponerse al régimen del mariscal Tito, el cual cuenta con el apoyo de la Unión Soviética y Gran Bretaña y ha sido reconocido por los Estados Unidos, después de la conferencia de Yalta, como gobierno oficial de Yugoeslavia. Aunque el nuevo gobierno británico no ha expresado su opinión sobre la situación yugoeslava, la crencia general es que apoyará al mariscal Tito, a pesar de considerar todos los asuntos de Yugoeslavia como "difíciles y delicados".

Mr. Byrnes apenas conversó media hora con el rey Pedro. En cambio, su entrevista con el regente de Grecia fué muy larga. El arzobispo Damaskinos lleva en esta ciudad casi una semana y ha conferenciado con los principales dirigentes británicos acerca de las reclamaciones griegas contra Italia y la situación interior de Grecia, la cual se agrava por momentos. Aunque no hay información sobre lo tratado entre el secretario de Estado y el regente, se cree que éste habrá recibido la seguridad de que las islas del Dodecaneso serán entregadas a su país. Grecia formula otras reclamaciones contra Albania y Bulgaria y es indudable que también habrán sido debatidas las mismas en la entrevista. En cuanto a la situación interna de Grecia, es asunto íntimamente ligado con la inquietud política en el resto de los Balcanes y es posible que los anglo-norteamericanos quieran estudiarlo en colaboración con los rusos, aunque Moscú se ha negado recientemente a participar en la inspección de las elecciones griegas.

Entretanto, los cinco ministros de Relaciones Exteriores dejaron de reunirse hoy, a fin de dar tiempo a la traducción y al estudio de los numerosos documentos presentados, cosa indispensable para entrar de lleno en los debates sobre los complejos problemas de la paz europea. Se supone que la sesión de mañana estará principalmente dedicada a la redacción del tratado de paz con Italia. A lo que parece, el gobierno británico, siguiendo las recomendaciones de Potsdam, ha presentado un proyecto de tratado para que sirva de base a la discusión. El Consejo estudiará la propuesta británica y procederá a hacer en ella los cambios que las circunstancias exijan.

En relación con el problema de Italia, se sabe que el gobierno de Londres ha recibido una nota del gobierno egipcio, en la que se expresan los puntos de vista de El Cairo sobre el futuro de Libia. Los egipcios han pedido a los británicos que sometan esos puntos de vista a la consideración del Consejo de Cancilleres cuando se examine el futuro de las colonias italianas. El Cairo pide que se celebre en Libia un plebiscito y que se respeten los deseos de la población de tal modo manifestados. La nota se refiere también a los derechos de Egipto sobre el Sudán y Eritrea.

Italia y los Balcanes, con sus numerosos y complejos problemas, no monopolizarán la atención del Consejo. Entre las muchas proposiciones presentadas, figuran los planes franceses sobre la internacionalización del Ruhr y la Renania. En fuente autorizada francesa, se ha declarado que Francia no desea anexarse parte alguna de Renania, pero quiere que esta riquísima región quede fuera del dominio político de Alemania como la más eficaz garantía de que no ha de resurgir el nacionalismo agresivo germano. Según ha trascendido, París propone que las grandes potencias ejerzan de modo permanente la fiscalización de las industrias del Ruhr, particularmente la producción de carbón, y que la Renania sea administrada por una comisión internacional, en la que participarán Francia, Bélgica, Holanda, Luxemburgo y, probablemente, Gran Bretaña. La propuesta francesa se basa en el criterio de que el momento es muy oportuno para que dichas zonas queden desprendidas del Reich y de que es absolutamente necesario que las industrias del Ruhr y las vías fluviales de la cuenca del Rin sean sometidas a un régimen internacional, único modo de que la Europa occidental no se halle bajo la hegemonía de un solo Estado.

SE RINDIERON LAS TROPAS JAPONESAS DE TODA BIRMANIA

El general Ichida firmó ayer el documento en la ciudad de Rangún

RANGUN, 13 (R).—En medio de un tenso silencio, el general japonés Ichida firmó el documento de rendición de las tropas japonesas en Birmania al comandante del 12º ejército británico, en la sala de la Casa de Gobierno en esta capital.

El tiempo era espléndido y el salón del trono del palacio del gobernador estaba lleno con los representantes de las fuerzas armadas británicas. La ceremonia comenzó al mediodía, cuando el general japonés y sus acompañantes penetraron en el edificio del gobernador. Permanecieron en el salón durante unos momentos en posición militar, hasta que entró el general Armstrong, jefe de estado mayor del 12º ejército, seguido por los comandantes de las fuerzas navales y aéreas.

Los japoneses habían recibido órdenes del teniente general Sir Montagu Stopford, jefe del 12º ejército, para que se rindiesen incondicionalmente todas las fuerzas de tierra, mar y aire. El instrumento de la capitulación fué entregado al general japonés Ichida, el cual lo firmó. El general Armstrong lo firmó a su vez, en representación del comando aliado del sudeste de Asia, y dijo a los japoneses con voz firme: "Ahora pueden retirarse".

La ocupación de Penang

COLOMBO, Ceilán, 13 (AP).—La marina real británica anunció que los marinos británicos completaron la ocupación de Penang. Miles de personas se reunieron en las calles para dar la bienvenida a las fuerzas de ocupación. Se oía por toda la ciudad el estallido de cohetes.

Fué destituído el gobernador japonés de Corea

SEOUL, Corea, 13 (AP).—El teniente general John Hodge anunció la separación de su cargo del gobernador general japonés de Corea, Noboyuki Abe. El anuncio fué hecho en una conferencia con aproximadamente 1000 delegados de 51 grupos coreanos, entre ellos 33 partidos políticos o semipolíticos. El general Hodge informó también a dicha asamblea de coreanos, muchos de los cuales criticaron vivamente la continuación de funcionarios japoneses en sus cargos, que ha separado del suyo a Tadao Nishihiro, director de policía del gobierno general de Corea.

Dos generales norteamericanos reemplazarán a los dos funcionarios eliminados, y estas designaciones han sido saludadas con alborozo por el pueblo.

La cuestión de Italia no es tan fácil de resolver como parecía

LONDRES, 13 ("The New York Times").—Mañana volverán a reunirse los ministros de Relaciones Exteriores y pondrán por primera vez a prueba su capacidad para colaborar en la preparación del tratado de paz con Italia, y otros importantes problemas surgidos de la terminación de la guerra. Las delegaciones llegaron a Londres tanteando en la obscuridad, sin saber lo que podían esperar las unas de las otras. Ahora, después de dos días de maniobras y un día de estudio, se encuentran cara a cara con la necesidad de adoptar resoluciones concretas.

No hay duda de que la labor de llegar a un acuerdo respecto a Italia está resultando mucho más difícil de lo que se suponía. Se eligió la consideración de este problema para el primer término porque se pensaba que era el más fácil del programa de acción. Pero en la realidad está ofreciendo obstáculos extraordinarios y quizá peligrosos. Ya se advierte un notable paralelo con el Versalles del año 1919. La pugna por las colonias no es menos intensa que en esos días. Se comprueba en Londres la misma lucha que entonces por la supremacía económica, en asuntos tales como el del Ruhr y la Renania, e igual que entonces el choque de dos grandes ideologías, las rivalidades nacionales, la existencia de tratados secretos, el espíritu de venganza y de dominación. La diferencia es que estos obstáculos han sido reconocidos desde el comienzo de las discusiones de la paz y que nadie quiere caer en las mismas trampas otra vez. En este estado de ánimo debe encontrarse el sentido de estos tres días de tanteos y deliberaciones vagas, con los cuales no se ha llegado a nada concreto todavía.

El programa de la conferencia todavía no ha sido resuelto, y mientras transcurre el cuarto día, sigue siendo asunto fundamental. En realidad, todo depende de la amplitud del programa, que se espera ha de quedar determinado mañana. Es evidente que la esperanza norteamericana de limitar la actividad de las reuniones de los ministros de Relaciones Exteriores casi enteramente a la consideración del problema italiano, ha quedado frustrada. Ahora se escuchan versiones dignas de crédito en el sentido de que el secretario de Estado Byrnes ha accedido a que se incluya en el programa de las reuniones el asunto de la frontera occidental de Alemania, según lo deseaba la delegación francesa. También surgirán otros temas, como el de Bulgaria y el de las vías de agua europeas. Existen también razones para creer que una o dos delegaciones sugieren que el tratado de paz con Italia sea dejado de lado por el momento, dándose traslado del mismo a las subcomisiones de peritos, por tratarse de cuestiones demasiado complejas para ser resueltas inmediatamente. Esto daría oportunidad para la consideración de otros problemas tanto o más difíciles y complejos. Los chinos querían también tratar los asuntos relativos a la administración del Japón, pero parece que Mr. Byrnes se negó a abordar este problema, no incluído en el programa, alegando que comprendería puntos de gran vastedad para cuyo estudio su delegación no se halla preparada.

Italia continúa siendo el caso de prueba y el mundo puede estar seguro de que si el consejo de ministros de Relaciones Exteriores no puede llegar a un amplio acuerdo sobre la forma en que se debe tratar a dicho país, estaremos de nuevo en un punto muerto. Para Italia esto podría ser la mejor solución por el momento, ya que todo parece señalar que su tratado de paz tendrá términos duros de cumplir. Nadie espera, por supuesto, que todas sus reclamaciones sean satisfechas, ya que esto privaría a Italia de Trieste y Venecia Julia, de la parte meridional del Tirol y del importante paso de Tend, al nordeste de su frontera; la Cirenaica y el Fezzan de Libia y Assab de Eritrea, así como las islas del Dodecaneso, que pasarían a poder de Grecia. Además, hay algunas demandas por concepto de reparaciones. Se perdería toda la marina mercante italiana y presumiblemente también su flota de guerra. Esto puede parecer exagerado, pero es exacto, aunque la lista completa de las reclamaciones hechas por los distintos países no se conoce todavía.

Puede tenerse por seguro que ni el primer ministro, Sr. Parri, ni el vicepríncipe ministro, Sr. Gasperi, firmarán una paz semejante y no hay otra alternativa para ellos que la de una especie de gobierno de ocupación en el caso de que se nieguen a cumplir los términos del tratado. Esta es la razón por la cual si las grandes potencias llegan a un punto muerto en cuanto al tratado de paz, esta circunstancia ofrecerá a Italia por lo menos una época de respiro y alguna esperanza para lo futuro.

EL MISMO GOBIERNO JAPONÉS DETENDRÁ A LOS ACUSADOS COMO CRIMINALES DE GUERRA

Cumpliendo las órdenes aliadas, quedó disuelto el cuartel general imperial y se procedió al licenciamiento de 15.220 alumnos de la Escuela Naval

TOKIO, 14 (AP).—A petición propia, el gobierno japonés ha quedado encargado de la tarea de detener a los elementos acusados de ser criminales de guerra, lo que ha de evitar probablemente una epidemia de suicidios. En sesión especial, dicho gobierno trató del problema de lo que debe hacerse con los miembros del mismo que son poco gratos al general Mac Arthur y al ejército de ocupación. Como primera medida, se ha dispuesto que el secretario del Gobierno, Taketora Ogata, al que se imputa ser uno de los dirigentes de la secta fanática y terrorista El Dragón Negro, abandone su puesto de presidente de la Junta de Comercio, aunque siga, por el momento al menos, en su cargo principal. En algunas fuentes japonesas, entre las que figura el alcalde de Tokio, se ha negado que Taketora Ogata pertenezca a dicha secta, en contradicción con lo que se especifica en la orden de detención expedida por el cuartel general aliado.

El viceprimer ministro japonés, príncipe Fumimaro Konoye, conferenció ayer con el general MacArthur en el cuartel general de éste. No se ha facilitado información de lo tratado, pero se supone que se conversó acerca de los problemas que crea al gobierno japonés el acentuado rigor de la actitud norteamericana.

Entretanto, el gobierno japonés anunció la disolución de dos de los principales nidos del militarismo y el espíritu de agresión del vencido Imperio. En cumplimiento de las órdenes del general MacArthur, ha sido suprimido el cuartel general imperial y se ha procedido al licenciamiento de los 15.220 alumnos de la Escuela Naval. El cuartel general imperial fué creado en 1940 y tenía por misión coordinar las operaciones del ejército y la marina. Estaba a cargo de tres grandes figuras militares: el general Yoshijiro Umuzu, jefe del estado mayor del ejército y uno de los firmantes japoneses del acta de rendición; el almirante Soemu Toyoda, jefe del estado mayor de la armada; y el general Sadamu Shimomura, ministro de la Guerra.

Las autoridades japonesas solicitaron encargarse de la detención de los presuntos criminales de guerra después del intento de suicidio del ex primer ministro, general Hideki Tojo. El comando del 8o. ejército de la Unión accedió el pedido y dejó al gobierno japonés la responsabilidad de detener a los elementos que figuran en la lista preparada por el general Mac Arthur. Aunque no se ha señalado plazo para las detenciones, se ha indicado en fuente autorizada que, en caso de que no se observen buenos progresos en las próximas 48 horas, la facultad concedida será retirada.

Mientras el general Hideki Tojo parece recobrarse de la grave herida que se causó al intentar el suicidio, otro jefe militar japonés, de actuación destacada después de Pearl Harbor, ha logrado su propósito de eliminarse. El mariscal de campo Gen Sugiyama, a quien el comando japonés había encargado la defensa de la llanura de Kwanto, inmediata a Tokio, ante la inminente invasión de Honshu, se descerrajó un tiro en la sien y murió instantáneamente en su despacho, próximo al palacio imperial. El hecho ocurrió a las 17.50 de ayer y, poco más o menos a la misma hora, la esposa del mariscal japonés se quitaba también la vida en su residencia, distante unos cuantos kilómetros. Probablemente, ambos esposos se pusieron de acuerdo por teléfono. El coronel Tanaka, ayudante de Sugiyama, reveló que su jefe le había manifestado hace unos días: "Lamento que la guerra haya terminado en forma tan desdichada. Yo tenía un cargo importante en la defensa del territorio patrio y me he visto obligado a dar paso al invasor sin un gesto de resistencia. La responsabilidad me abruma. En el momento oportuno, me suicidaré". El mariscal Sugiyama no figura en la lista de los presuntos criminales de guerra, cuya detención ha ordenado el general MacArthur.

En cambio, el almirante Shigetaro Shimada, ministro de Marina en el gobierno Tojo, se entregó tranquilamente al cuartel generalcuando que acudió a detenerlo. "Tenía la intención de suicidarme —dijo—, pero he cambiado de parecer". En la lista de presuntos criminales de guerra figuran siete miembros

NO SE MODIFICARÁ, SEGÚN PARECE, EL GOBIERNO RUMANO

MOSCU, 13 (AP).—En esferas diplomáticas bien informadas se predijo abiertamente que las esperanzas anglo-norteamericanas de que sea reemplazado el actual gobierno de Rumania no tendrán el menor éxito. Se expresó en estas mismas fuentes que mientras los Sres. Byrnes y Bevin sugieren que se efectúen cambios en la posición del gobierno presidido por el Sr. Petru Groza, este mismo gobierno es cada día más fuerte en su propio país. Añadieron que no existe el menor indicio de que los rusos hayan cambiado de opinión acerca del actual régimen rumano. Groza y sus ministros, considerados por la Unión Soviética como representantes del pueblo rumano, capaces de gobernar al país, regresarán a su patria fortalecidos por el resultado de la conferencia realizada en esta capital, en cuyas deliberaciones obtuvieron considerables ayuda de los rusos por medio de nuevos acuerdos económicos.

El diario "Izvestia" comenta la situación

MOSCU, 13 (AP).—El diario "Izvestia" dice que "los gobiernos democráticos de Polonia, Hungría, Bulgaria y Rumania" no se encuentran ocupados con disputas abstractas sobre lo que es la democracia, pero actúan de completo acuerdo con el espíritu de la conferencia de Crimea.

El comentario crítica al representante del Ministerio de Relaciones Exteriores de Francia, Mr. Offrua, por la declaración hecha a la prensa, en la cual trató de enseñar a los gobiernos del sudeste de Europa lo que es la democracia. "La actitud de M. Offrua —dice— que refleja aparentemente bien la opinión de algunos círculos en Francia, merece la atención por la situación característica de la misma Francia. Como es sabido, Francia encara tareas difíciles, que demandan la unidad del gobierno y el pueblo.

Acuerdo del ejército polaco clandestino con el Gobierno

NUEVA YORK, 13 (INS). — La Agencia Polaca de Prensa reprodujo hoy un despacho de Varsovia anunciando que el ejército polaco que actúa clandestinamente bajo la ocupación nazi y que desplegó sus actividades en cinco grandes zonas de Polonia, ha firmado un acuerdo de trascendencia con el nuevo gobierno de Varsovia.

El acuerdo comprende un amplio programa para lograr la reconciliación y el apoyo de los miembros del antiguo ejército polaco clandestino a la obra del nuevo gobierno. El acuerdo dispone que no exigirán responsabilidades a ningún miembro del ejército clandestino por su oposición en el pasado al nuevo gobierno, y no habrá de hacerse investigación alguna en este sentido. Tanto los oficiales como los soldados de este ejército gozarán de todos los derechos ciudadanos y se pondrá en libertad a los presos por actividades antigubernamentales.

Todos los miembros del ejército clandestino prestarán juramento de lealtad al gobierno polaco de Unidad Nacional y cesarán todas sus actividades contra el mismo, haciendo entrega de las armas, municiones y equipos militares que posean.

RUSIA ANUNCIÓ LAS PÉRDIDAS QUE LE CAUSÓ LA GUERRA

MOSCU, 13 (AP).—El gobierno soviético anunció que los ejércitos alemanes que arrasaron y saquearon el territorio de Rusia, tanto en sus ofensivas como en sus retiradas, causaron pérdidas económicas por un total de 679.000 millones de rublos, al valor del rublo en 1941, o sea aproximadamente un total de 450.000 millones de pesos argentinos. El informe no incluye las pérdidas en vidas.

Emitido por el organismo oficial para la investigación de los daños causados por los alemanes en el territorio soviético durante los cuatro años de guerra, el informe es calificado como aun incompleto. En su preparación han colaborado siete millones de personas para reunir datos acerca de los daños causados a los bienes privados, empresas del Estado, granjas colectivas y organizaciones públicas, pero no incluye la reducción en los ingresos fiscales como resultado del costo de la guerra, de los alimentos y artículos similares confiscados por los alemanes.

Los daños causados a las empresas del Estado son calculados en 279.000 millones de rublos; a las granjas colectivas, en 181.000 millones; a los civiles residentes en zonas rurales y urbanas, en 192.000 millones, y a las cooperativas, sindicatos y otras organizaciones públicas, en 19.000 millones. Traducidas en establecimientos destruidos, estas cifras significan la pérdida parcial o total de 1900 ciudades y más de 70.000 aldeas. Figuran como consumidos por el fuego o arruinados en otra forma seis millones de edificios, lo cual privó de hogar a 25.000.000 de rusos. El informe dice que los nazis destruyeron 31.850 empresas industriales, casi 100.000 granjas colectivas y 1876 granjas del Estado. También indica que se han registrado las siguientes pérdidas: las industrias soviéticas que sufrieron mayores daños incluyen 1135 minas de carbón, que daban trabajo a más de 357.000 obreros y producían 100.000.000 de toneladas de carbón al año; pozos petrolíferos, con una producción de 5.000.000 de toneladas al año, resultaron destruídos, al igual que 61 de las más grandes fábricas de electricidad, que producían 5.000.000 de kilowatios anuales; la industria metalúrgica perdió 37 establecimientos y 62 altos hornos; la industria química perdió 66 establecimientos productores de fertilizantes; la industria de la producción de maquinarias perdió 749 fábricas, y la industria productora de automóviles, tractores y vagones ferroviarios perdió 27 fábricas.

Las líneas férreas destruídas por los alemanes suman más de 65.000 kilómetros de extensión. A lo largo de estas vías fueron destruídas 1001 estaciones. Fueron destruídas ocho líneas férreas principales junto con 13.000 puentes. También sufrieron graves daños aserraderos, fábricas de productos alimenticios y establecimientos textiles. Estos últimos perdieron tres millones de agujas y 45.000 telares.

La destrucción causada a la agricultura es gigantesca, ya que 7.000.000 de caballos fueron muertos o llevados a Alemania, junto con 17.000.000 de cabezas de ganado vacuno, 27.000.000 de cabezas de ganado ovino y caprino y 110.000.000 de aves de corral. También fueron destruídas 2870 playas de concentración de tractores.

LOS PROBLEMAS ALEMANES

Por HENRY RUFFIN

PARIS, septiembre de 1945.

Muy pocas veces en la historia una gran nación sufrió una derrota tan completa como Alemania, transitoriamente desaparecida del mapa en su calidad de Estado.

La comisión consultiva de Londres comprobó el 5 de junio que en Alemania no existía ninguna autoridad central e instituyó un consejo de control, integrado por los cuatro comandantes en jefe de los ejércitos aliados, para ejercer el poder supremo en ese país. Sin embargo, el problema alemán subsiste y, al parecer, los aliados no han adoptado al respecto una política común. Ese problema se presenta bajo dos aspectos principales: primeramente deben ser determinadas las futuras fronteras del Reich, y luego habrá que dotarlo de un estatuto económico y político.

Los límites de Alemania ya han sido fijados en conjunto al Sur y al Este. Los aliados proclamaron la independencia de Austria dentro de sus fronteras. Checoslovaquia recobra las que tenía antes de Munich, resolviéndose el problema Sudete con la expulsión de la mayor parte de las minorías alemanas. Ese retroceso del germanismo en Europa —aun sin tener en cuenta la dispersión de las minorías alemanas en Yugoeslavia, Hungría y Rumania, llevada a cabo en parte por el mismo Hitler— es poca cosa al lado de las amputaciones territoriales que habrá de sufrir Alemania en el Este.

Ya en tiempos de su efímera amistad con Rusia, Hitler había devuelto a Alemania las minorías históricas alemanas de los países bálticos. Pero Alemania pierde ahora la cuna de su militarismo: Prusia, y luego Posnania, poblada por los junkers alemanes, y la rica cuenca industrial de Silesia. Varios siglos de avance alemán en el Este se ven ahora reducidos políticamente a la nada, ya que las fronteras del Reich son llevadas al Oder y al Neisse occidental, pero Alemania pierde también etnográficamente, ya que la mayor parte de las poblaciones germánicas de esas regiones son transferidas a lo que subsiste de lo que fué la nación alemana.

En realidad, ya antes de las negociaciones obtuvo el gobierno soviético la fijación de las fronteras orientales de acuerdo con sus deseos. El germanismo se encuentra ahora empujado hacia el Oeste. Es en el Oeste, en el Ruhr, donde se halla el principal arsenal de la industria bélica alemana. La Renania fué siempre el trampolín utilizado por los ejércitos alemanes para sus agresiones contra Occidente. Con todo, se podía preconizar respecto al vencido una política de reconciliación e imponer a los alemanes condiciones de paz bastante suaves, que hubieran permitido esperar que una Alemania democrática tomase su lugar en el concierto de las naciones.

Los aliados, al no apoyar las amputaciones territoriales que Alemania sufre en el Este, adoptaron ya esa política. Los alemanes nunca podrán aceptar de buen grado la pérdida de esas históricas provincias. Sus fronteras, tal como están trazadas en el Este, les parecerán siempre inaceptables. Si se les deja con el Rhur la posibilidad de reconstituir su industria bélica, y con la Renania la base de partida para sus agresiones en dirección al Oeste, puede tenerse la seguridad de que en la primera ocasión buscarán su desquite sobre Occidente, en espera de ser lo suficientemente fuertes para reanudar su marcha hacia el Este.

Por eso pide el gobierno francés que el Rhur y la Renania sean definitivamente substraídos a la soberanía alemana. Francia no persigue una política de venganza o anexión. Colocada ante una situación de hecho, creada en ausencia suya por los aliados en Potsdam, hace observaciones al respecto, denuncia los peligros y propone una solución que permita asegurar en Europa y en el mundo entero una paz duradera: establecer en el Rhur un régimen que se inspire en el sistema del "trusteeship" preconizado en San Francisco, de manera que el potencial económico de esa región esté bajo el control definitivo de los aliados, organizando en Renania un control franco-holando-belga.

Si los renanos reconocen que su interés es dirigirse hacia el Oeste, se les podría acordar un estatuto de estado independiente. Es cierto que Francia reclama un papel predominante en el control de la Renania, pero son las condiciones geográficas las que se lo imponen. Desde hace siglos Francia ha sido víctima de las agresiones germánicas preparadas en la margen izquierda del Rhin, agresiones que, por dos veces desde principios del siglo actual, desencadenaron guerras mundiales y obligaron a los norteamericanos a venir a combatir en el gran río. Francia quiere, en suma, que esos cataclismos no puedan volver a producirse.

Por desgracia, parece que los ingleses y los norteamericanos vacilan, tantean el terreno. El control internacional del Rhur, del cual participarían los rusos, les parece poco deseable, pues una parte de la opinión anglo-norteamericana teme la expansión rusa. En los Estados Unidos se levantaron voces proponiendo el otorgamiento a Francia de una garantía por el término de veinte años y el control de la industria de esas regiones alemanas. Pero Francia sabe que tales garantías y controles son ilusorios con respecto a un Estado que quiere rearmarse. De ahí que insista en que las provincias renanas y el Rhur sean definitivamente substraídos a la soberanía alemana.

El problema de las fronteras es solamente un aspecto de la cuestión alemana. Alemania siempre subsistirá y los aliados deben ponerse de acuerdo acerca del régimen que le acordarán. Al analizar ese problema habrá también que establecer una diferencia entre el aspecto económico y el aspecto político de la cuestión. Los aliados parecen estar de acuerdo sobre el principio del desarme económico de Alemania. Queriendo evitar el error cometido después de la guerra de 1914-18, que consistió en favorecer el resurgimiento de la economía alemana, los aliados, sabiendo ahora que no podrán hacer pagar al vencido los cuantiosos daños que causó, quieren servirse de las reparaciones para retirar de Alemania todo lo que no sea necesario a la economía de paz y realizar en esa forma su desarme económico. Aun cuando se llegue a un acuerdo sobre la finalidad que se desea alcanzar, ¡cuántas dificultades quedarán por resolverse en la práctica!

En la conferencia de Potsdam los aliados resolvieron proceder al cobro de las reparaciones por zonas, sin duda para evitar fricciones. Entretanto, la comisión respectiva, apenas reunida en Moscú, tuvo que separarse y los peritos no comenzaron todavía a hacer el balance del potencial económico alemán, base de toda evaluación de las reparaciones.

El problema hizo correr mucha tinta después de la última guerra. Aun cuando esta vez sea encarado bajo un aspecto muy distinto y los pueblos se hagan pocas ilusiones, todavía suscitará largos debates.

Sean cuales fueren los totales que los aliados puedan retirar del potencial económico actual de Alemania; sean cuales fueran las reparaciones bajo la forma de entrega en especies y la prestación de mano de obra que se le pueda imponer durante cierto tiempo, una solución de orden puramente económico no bastará para resolver el problema alemán. Es entonces cuando se plantea la cuestión del estatuto político de Alemania.

(Copyright por AFP).

CELEBRÓ SESIÓN EL CONGRESO DE LOS SINDICATOS

BLACKPOOL, 13 (AP).—Los delegados al 77º Congreso de los Sindicatos aprobaron y pasaron al consejo general de la asamblea una propuesta de Mr. Bryn Roberts, representante del sindicato de empleados públicos, a fin de que se invite al Congreso de Organización Industrial a enviar delegados a las futuras reuniones del Congreso de los Sindicatos, lo que constituye evidentemente una réplica a las manifestaciones formuladas por el secretario tesorero de la Federación Norteamericana del Trabajo, Mr. George Meany, contra determinados sindicatos de los Estados Unidos afiliados al mencionado Congreso y contra los sindicatos obreros soviéticos. Dijo ayer Mr. Meany que aquellos sindicatos norteamericanos trataron de sabotear el programa de defensa de los Estados Unidos antes de que Alemania invadiese a Rusia, y aseguró que los sindicatos soviéticos eran un medio para "esclavizar prácticamente" a los obreros de ese país.

La propuesta de Mr. Roberts fué la segunda contestación a las palabras de Mr. Meany, pues anteriormente Sir Walter Citrine, secretario del Congreso de los Sindicatos, declaró que la asamblea había hallado "sinceridad de propósitos" en las actividades del Congreso de Organización Industrial, agregando: "No tenemos que pedir disculpas a nadie por nuestra decisión de convocar a un congreso mundial de organizaciones obreras bajo nuestra responsabilidad". Afirmó seguidamente Sir Walter que los trabajadores británicos buscaban la colaboración entre las organizaciones obreras, así como los respectivos gobiernos cooperaron durante el conflicto bélico, y expresó: "No se supondrá que los británicos ignoran la situación y el prestigio de que disfrutan las organizaciones obreras soviéticas. No hay empleadores privados en Rusia. Lo sabemos desde la revolución de 1917. Y sabemos también que las organizaciones obreras soviéticas deben diferir en cierto modo en su estructura esencial de los sindicatos de otros países, puesto que tienen que hacer frente a problemas de índole distinta".

Como el reglamento del Congreso no permite hacer réplicas personales durante las deliberaciones, el delegado soviético Sr. M. Tarasov, formuló una protesta por los conceptos expresados por Mr. Meany, cuyo discurso continúa siendo el tema principal de los comentarios entre los delegados.

El Congreso adoptó resoluciones, incluso una declaración en la que se manifiesta que la asamblea "toma nota con satisfacción de las declaraciones de orden político favorables al mantenimiento de estrechas relaciones entre este país y la Unión Soviética" y otra expresa "profunda preocupación por el hecho de que mientras se halla en Gran Bretaña el regente de Grecia, monseñor Damaskinos, se informa que el ministro del Trabajo de ese país se dispone a dictar un decreto declarando nulas las recientes elecciones realizadas por los sindicatos griegos".

Se decidió enviar al consejo general una resolución por la que se pide el amplio reconocimiento del pedido en favor de la independencia nacional de la India, decidiéndose no considerar una moción por la que se daban instrucciones al consejo general para que utilizase todas sus facultades a fin de asegurar para el pueblo alemán "la eliminación de todos los elementos nazis y fascistas y la organización de la clase trabajadora alemana en sindicatos libres" y que el nivel de vida de los alemanes no será menos favorable que el de los demás países europeos, formulando votos la resolución por el establecimiento de una forma democrática de gobierno en el Reich. Dicha moción quedó sin considerarse después de haber en contra de ella, Sir Walter Citrine, quien manifestó que si la misma era aprobada, el Congreso iba a verse en la situación de comprometerse a una misión "que sería muy difícil llevar a la práctica".

Fué asimismo aprobada una moción por la cual se solicita que se conceda a las organizaciones obreras la oportunidad de participar en las deliberaciones de la organización mundial de seguridad, que se realicen para la redacción de los instrumentos de paz y la preparación y ejecución de los programas de reconstrucción en la postguerra. Durante la reunión de hoy, el ministro del Trabajo, Mr. George Isaacs, dijo a los delegados que el plan de desmovilización preparado por el Gobierno no ha de ser modificado.

APROBÓSE EL PLAN DE LA CONFERENCIA DE RÍO DE JANEIRO

WASHINGTON, 13 (AP).—La Junta de Gobierno de la Unión Panamericana aprobó el temario de la conferencia interamericana que será iniciada el 20 de octubre en Río de Janeiro y decidió elevar la proyectada reorganización de la Junta a aquella reunión, para su estudio.

Esta conferencia ha sido convocada para redactar el tratado permanente americano de ayuda mutua contra la agresión, que reemplazará al Acta de Chapultepec, que expirará cuando todos los gobiernos americanos declaren oficialmente que ha terminado el estado de emergencia.

La reorganización de la Junta de Gobierno de la Unión Panamericana, según la cual cada uno de los países afiliados nombrará un embajador especial ante dicho cuerpo, fué aprobada en Chapultepec. La Junta está compuesta actualmente por el secretario de Estado norteamericano y los representantes diplomáticos acreditados en Washington de las demás repúblicas americanas. Algunos países se opusieron a la nueva reorganización, que deberá entrar en vigor el 1o. de noviembre, en parte debido a los gastos que entraña y también porque consideran inconveniente mantener dos embajadores en esta capital.

El plan preparado en México establece que todos los delegados a la Junta de Gobierno tengan el rango de embajadores. La Junta acordó hoy invitar a los gobiernos americanos a que sometan sus puntos de vista sobre la reorganización propuesta. La acción se basa en la recomendación de la comisión de cinco miembros designada para estudiar la cuestión. Las decisiones de dicha comisión serán elevadas a la conferencia de Río de Janeiro, para que ésta decida la acción que considere conveniente.

La conferencia de reglamentaciones aprobó hoy la inclusión de una cláusula por la cual los miembros acreditados de la prensa serán admitidos en todas las reuniones de la comisión, así como a las sesiones plenarias, salvo en caso de un voto mayoritario en favor de una sesión secreta.

SOBRE LA POLÍTICA DE LOS ESTADOS UNIDOS EN EL CAMPO DEL COMERCIO

WASHINGTON, 13 (AP).—Ha comenzado a delinearse aquí una política económica más firme con respecto a la Argentina, en instantes en que se espera el regreso a esta capital de Mr. Spruille Braden, actual embajador de la Unión en Buenos Aires, para asumir sus funciones de secretario ayudante de Estado, a cargo de los asuntos latinoamericanos.

Mr. Braden recibió carta blanca, en lo que a la Argentina se refiere, el mismo día en que Mr. Byrnes, secretario de Estado de la Unión, anunció su nombramiento. Se espera, en consecuencia, que aquel diplomático configure una nueva política, que será llevada a la práctica tan pronto como regrese a los Estados Unidos. En los círculos autorizados se considera que tal política será enérgica, ya que los más altos funcionarios y mandatarios norteamericanos se encuentran muy poco satisfechos por la forma en que las autoridades de Buenos Aires han cumplido sus obligaciones internacionales. En efecto esa opinión prevalece en los Sres. Truman, Byrnes, Acheson, subsecretario de Estado, y Braden, que son, precisamente, los encargados de determinar la política a seguirse con aquel país sudamericano. Por otra parte, en los círculos oficiales se ha expresado cierto desagrado ante la invitación formulada a la Argentina para participar en la conferencia de Río de Janeiro, que se realizará en octubre, y para subscribir el tratado interamericano de defensa que se redactará en esa reunión. Diversos funcionarios señalaron que en repetidas ocasiones se acusó al gobierno argentino de no cumplir sus obligaciones internacionales y que, sin embargo, ahora se le ofrece la oportunidad de contraer nuevos y más importantes compromisos relacionados con el mantenimiento de la paz. Otros funcionarios que ocupan cargos de importancia, pero que no desean ser nombrados, indicaron que nada puede hacerse para excluir a la Argentina de aquella conferencia, ya que ese país fué aceptado como miembro de las naciones unidas y reincorporado a la comunidad americana.

La Conferencia Interamericana de Río de Janeiro

WASHINGTON, 13 (INS). — En fuentes fidedignas se afirmó esta noche que la Argentina concurrirá a la próxima Conferencia Interamericana de Río de Janeiro, cuyo fin es formular un pacto de ayuda mutua para el hemisferio occidental.

Estos observadores hacen notar que si bien ese país no cumplió cabalmente sus compromisos del Acta de Chapultepec, firmada en marzo pasado, los delegados argentinos fueron recibidos en la Conferencia de las Naciones Unidas. En las mismas fuentes se duda de la eficacia que puedan tener las medidas del actual canciller argentino, y las anunciadas acerca del trato a la Argentina y a España obscurecen un poco la atmósfera de la Conferencia de Río de Janeiro con respecto a la recepción que se le hará a la delegación de esa república.

Los funcionarios oficiales señalan que el pacto previsto para el hemisferio occidental consistirá en un tratado entre las 21 repúblicas americanas. Por lo tanto, la Argentina participará en las discusiones y se la invitará a firmar el instrumento destinado a mantener la paz.

El secretario interino de Estado, Dean Acheson, dijo hoy que le sería muy grato el rápido regreso del embajador norteamericano en la Argentina, Sr. Braden. Agregó, sonriendo, que se sentía muy solo en el gran edificio de la Secretaría de Estado, aludiendo con ello a la ausencia de su jefe, señor Byrnes, que se halla en Londres conferenciando con los ministros de Relaciones Exteriores de Gran Bretaña, la Unión Soviética, Francia y China.

Declaró el Sr. Acheson que desearía tener a su lado, tan pronto como fuera posible, al Sr. Braden, para que le ayude en el estudio de numerosos problemas que tiene planteados la Secretaría de Estado.

LA NACION

R. N. PROP. INTELECTUAL Nº 146.104

RENUEVE LA SUBSCRIPCIÓN

Los Lectores de LA NACION cuyas subscripciones vencen a fin de este mes deben apresurarse a renovarlas con el objeto de que puedan seguir recibiendo el diario sin interrupción alguna.

Precio del ejemplar . . . 10 centavos
Ediciones dominicales y extraordinarias . . . 15 „

TARIFA DE SUBSCRIPCIONES
Edición diaria

Capital, Interior, Toda América y España	Exterior
Un mes (*) . . $ 3.—	—
Tres meses . . „ 9.—	$ 25.—
Seis meses . . „ 18.—	„ 50.—
Un año . . . . „ 36.—	„ 100.—

(*) Un mes, solamente Capital

Edición Dominical Exclusivamente Excepto Capital

Seis meses . . . $ 4.—	$ 12.—
Un año . . . . „ 8.—	„ 24.—

Giros y correspondencia a nombre de la Administración: Casilla de Correo 773

EL GOBIERNO DE ESPAÑA TOMÓ AYER VARIOS ACUERDOS

MADRID, 13 (AP).—El gabinete del general Franco puso término anoche a las deliberaciones, que se prolongaron cuatro días, durante las cuales se adoptaron decisiones de transcendental importancia, tanto internas como internacionales, como la abolición del saludo falangista, muy parecido al empleado por los fascistas; la integración de una comisión que tendrá a su cargo la aplicación del proyecto de ley sobre los derechos del hombre, y el envío de la respuesta española al pedido anglo-francés de la evacuación de Tánger y el restablecimiento del organismo internacional que administraba la zona antes de la guerra.

El comunicado oficial acerca de la reunión de gabinete anuncia que fué aprobada la abolición del saludo falangista, para lo cual deroga la ley de abril de 1937, promulgada por el general Franco en Salamanca, que determinaba que ese saludo se debía realizar con el brazo extendido en un ángulo de 45 grados y con la palma de la mano abierta. El saludo de la Falange era obligatorio para todos los españoles, y hasta principios de este año los falangistas obligaban al pueblo a que hiciera ese saludo en los desfiles. Sostenían que tal saludo no era indicación de que el Estado español fuera totalitario. Hace algunos meses el Sr. Jiménez Caballero, uno de los fundadores de la agrupación, aseguró en un editorial publicado por uno de los órganos de la Falange, que el saludo en cuestión era una vieja costumbre española, y que, por lo tanto, no era prueba de que el Estado fuera totalitario. El comunicado de hoy, redactado en lenguaje oficial, dice que ese saludo deja de ser obligatorio. Las autoridades de la Falange explicaron que no se trata de una prohibición y que será únicamente voluntario.

La información oficial acerca de la sesión ministerial se refiere luego a la respuesta española sobre el asunto de Tánger, pero se limita a decir que ha sido enviada la contestación al pedido anglo-francés. Se ha sabido, sin embargo, que las tropas españolas han sido retiradas y que sólo permanecen en dicha zona las fuerzas del Califa, al mando de oficiales españoles. Hasta ahora la prensa española controlada por el Gobierno no ha hecho saber al pueblo español que se había pedido el retiro de las tropas de la zona internacional. Sólo se publicó el anuncio del Gobierno declarando que España había sido invitada a participar en la administración internacional provisional de dicha zona. Hoy el Ministerio de Asuntos Extranjeros anunció que el Sr. Cristóbal del Castillo, quien ocupaba el cargo de subsecretario de dicho ministerio desde noviembre de 1944, ha sido designado cónsul general en Tánger, ante el gobierno internacional de la zona.

Contiene también el comunicado una breve referencia a los fueros españoles, al anunciar la formación de una comisión que tendrá a su cargo la aprobación y adopción de medidas para poner en vigor dicha ley, que fué anunciada por primera vez el 15 de mayo pasado. La llamada ley de los fueros españoles fué aprobada por las Cortes, pero debía ser promulgada por el Gobierno. En cuanto a lo que significa esa referencia al censo electoral, sólo pueden hacerse conjeturas, ya que el comunicado no explica nada acerca de la cuestión.

El comunicado anuncia también varios nombramientos, entre ellos los del Sr. Eduardo Callejo de la Cuesta, que fué ministro de Educación durante el gobierno del general Primo de Rivera, como presidente del Consejo de Estado, y el del Sr. Ramón María de Pujadas, al que se designó ministro ante el gobierno boliviano. El Sr. Manuel Aguirre de Cárcer fué repuesto en su categoría de embajador del cuerpo diplomático español. Los Sres. José Ignacio Escobar Kirkpatrick y Luis Jordana de Pozas fueron designados miembros del Consejo de Estado.

Franco irá a San Sebastián

MADRID, 13 (AP).—El general Franco, quien realizó anoche una reunión final con los miembros de su gabinete hasta las 23, sin pasar a cuarto intermedio para comer, postergó su partida para San Sebastián, donde proyecta conferenciar con dirigentes monárquicos y los embajadores británico y norteamericano acerca de la "evolución" del régimen.

La actitud de los Estados Unidos

WASHINGTON, 13 (AP).—Al referirse a las medidas sobre administración económica exterior dictadas por el Gobierno para mantener la fiscalización de las exportaciones de los Estados Unidos a España, al mismo tiempo que deroga las restricciones del tiempo de guerra para la mayor parte de los restantes países, los funcionarios oficiales de esta ciudad creen que el Gobierno trata de retener el poder de llevar una guerra económica contra la España del general Franco, pero que es probable que no emplee este poder. Dichos funcionarios dicen que en la actualidad no se considera la posibilidad de decretar las sanciones económicas contra Franco, sino que la continuación de la fiscalización se retiene con el objeto de impedir: 1º, los embarques de materiales críticos — cuya prioridad se mantendrá para los países que contribuyeron al esfuerzo de guerra—, y 2º, el envío de abastecimientos militares con los cuales el general Franco podría aumentar el poder de sus fuerzas armadas. Así, es probable que los Estados Unidos continúen enviando a España algodón, productos derivados del petróleo, maderas, caucho sintético y drogas. La detención de la fiscalización será más bien sólo una muestra de desagrado para con Franco.

España no está completamente sola ante la cuestión del mantenimiento de las fiscalizaciones. También se retendrá el control sobre las exportaciones a la Argentina y a los países que eran aliados del Eje, o controlados por Alemania y el Japón.

Pero la situación española ha provocado mayor interés en los círculos diplomáticos y oficiales, a causa de la posibilidad de que Rusia, eventualmente pueda forzar a Franco a una definición, apoyada por Gran Bretaña, los Estados Unidos y Francia.

Memorándum en favor de dos detenidos

NUEVA YORK, 13 (AP).—La Asociación Nacional del Foro y el Comité Norteamericano Pro Libertad Española presentaron un memorándum al cónsul general español en Nueva York calificando a Santiago Alvarez y Sebastián Zapirain jefes del movimiento clandestino, que han sido arrestados en Madrid, como "miembros de las fuerzas armadas de las Naciones Unidas empeñadas en la lucha contra el enemigo común del Eje".

El documento está firmado por Mr. Robert Kenny, procurador general del Estado de California, y el reverendo Lewis Hartman, obispo metodista de Boston. Expresa que el movimiento clandestino español realizó actos de sabotaje contra los embarques de abastecimientos bélicos de España a Alemania durante la guerra y colaboró con las Fuerzas Francesas del Interior antes de la liberación, "salvando así vidas aliadas". Añade que "copias de este memorial serán enviadas a la Comisión de las Naciones Unidas sobre Crímenes de Guerra, con la solicitud de que todos los funcionarios de cualquier gobierno que sean responsables por la ejecución de cualquier miembro del movimiento clandestino español por actividades contra el esfuerzo bélico fascista en cualquier parte del mundo sean tratados como criminales de guerra".

UN CRONISTA URUGUAYO HABLA DE LA SITUACIÓN ACTUAL DEL PARAGUAY

MONTEVIDEO, 13 (Esp.).—Las informaciones que el enviado especial de "El País" pudo recoger durante su reciente visita a distintas zonas del Paraguay le permiten afirmar que a partir de la caída del gobierno del coronel Franco y como resultado de la actuación de las corrientes derechistas, empezó a plantearse el problema religioso en aquel país, siendo cada vez menos equidistante la posición del Estado frente a las distintas religiones, como lo demuestran diversas resoluciones oficiales y también la presencia del presidente de la República en las procesiones católicas y la incorporación del arzobispo al Consejo de Estado en carácter de miembro nato. Además, por un decreto dictado el 14 de abril último, se declara que "el culto correspondiente a todas las religiones debe realizarse dentro de los respectivos templos o lugares especialmente habilitados por las autoridades nacionales, excepto el culto de la religión católica, que el Estado protege en esta república, conforme a la Constitución". Otras disposiciones obligan a someter al Departamento de Propaganda del Gobierno antes de su divulgación toda publicación religiosa y en estos últimos meses se han iniciado trabajos para que en las escuelas se oficialice la enseñanza católica.

Respecto al estado en que se encuentra el pueblo paraguayo desde el punto de vista alimenticio, el periodista consigna las manifestaciones del Dr. Paris E. Menéndez, que fué delegado del Gobierno ante la Conferencia de Alimentos y Agricultura de Hot Springs, Virginia, quien expresa: "Mi opinión es que el pueblo está desnutrido. Sufre los efectos de la carencia de proteínas de origen animal. El consumo de carne por el campesino en el Paraguay es muy escaso. La falta de minerales y vitaminas en su dieta es notoria. La corrección de estas deficiencias se conseguirá con el aumento de la producción de alimentos, seguido de una propaganda de reeducación del pueblo. Y digo reeducación, porque con la dieta y las recetas culinarias del Paraguay antiguo, se observa mejor balance que en la actualidad. Por lo tanto, es indispensable aumentar la producción de maíz, mandioca, batatas, porotos y maní".

LA REPÚBLICA DE PANAMÁ RECONOCIÓ AL GOBIERNO GIRAL

MEXICO, 13 (AP).—El primer ministro del gobierno republicano español en el destierro, Sr. José Giral, y el ministro de Estado, Sr. Fernando de los Ríos, realizaron una visita de cortesía a la Cámara de Diputados mexicana, que es indicada como probable sede de la reunión del Parlamento español que debe realizarse el próximo 12 de octubre. Los citados funcionarios del gobierno español republicano pusieron de manifiesto ante los miembros de la cámara mexicana su agradecimiento por la ayuda que han recibido para el establecimiento de ese régimen en el destierro.

El Sr. Miguel Santaló, representante del gobierno del Sr. Giral, recibió la suma de 1.500.000 pesos que le fué entregada por el ministro de Relaciones Exteriores interino, Sr. Manuel Tello, en concepto de reembolso de fondos del gobierno republicano español que se encuentran depositados en México. Se estima que el total de lo que el gobierno mexicano mantiene en custodia en tal concepto asciende a unos trece millones de pesos. Entretanto, los miembros del nuevo gobierno español republicano han iniciado una búsqueda de valores "desaparecidos" en otras naciones latinoamericanas y europeas. Después de la guerra civil fueron conducidas a bordo del yate Vita joyas y otros valores por un valor calculado en 13 millones de pesos. Acerca de estos tesoros se registran persistentes rumores de que habrían sido transportados a través de la frontera a los Estados Unidos a países sudamericanos.

El Sr. Augusto Barcia, ministro de Hacienda del gabinete del Sr. Giral, ha dirigido una exhortación a todos los que se encuentren en posesión de fondos pertenecientes al gobierno republicano español para que hagan entrega de los mismos a quienes corresponda.

Se anuncia que uno de los destinos inmediatos que se dará a los fondos recolectados será el de prestar ayuda a un millar de refugiados españoles que se encuentran en Francia y otros países.

Reconocimiento del gobierno de Panamá

PANAMA, 13 (R).—El gobierno de Panamá reconoció oficialmente al nuevo gobierno republicano español formado en México y que preside el doctor Giral.

Entrevista del Sr. Negrín

MEXICO, 13 (INS).—Extraoficialmente se ha sabido que el Dr. Juan Negrín, ex primer ministro republicano español, sostuvo una conferencia secreta con los dirigentes de la Junta Suprema de Unión Nacional.

Aun cuando se halla en la oposición al actual gobierno, "oposición leal", los comentaristas recuerdan que se debió a las conferencias y trámites del Dr. Negrín la formación del gabinete español republicano recientemente constituído.

En el transcurso de su conferencia con los dirigentes de la Junta Suprema, el Sr. Negrín habría expuesto serias críticas a los Sres. Giral y Martínez Barrio, por no actuar con rapidez y energía suficientes ante la situación en que se encuentra el gobierno de Franco, advirtiendo que la creciente actividad monárquica podría retrasar la restauración de la República en España.

URUGUAY

LLEGARÁ A MONTEVIDEO EL DÍA 22 EL Sr. RÍOS

MONTEVIDEO, 13 (Esp.).—El presidente de Chile, Sr. Juan A. Ríos, que fué invitado por el gobierno de los Estados Unidos para visitar las ciudades principales de aquel país, iniciará el viaje a fines de la semana próxima, debiendo llegar a Montevideo el sábado 22. La delegación que lo acompañará será poco numerosa, pues sólo la integrarán un miembro de cada cámara, tres altos funcionarios y su secretario privado. En esta capital el Sr. Ríos y su comitiva serán objeto de marcadas distinciones, y si bien aun no se ha dado a conocer el programa oficial, se sabe que el presidente de la República irá a recibirlo al aeródromo, en compañía de sus ministros, legisladores y miembros del cuerpo diplomático.

La permanencia del Sr. Ríos en Montevideo será de tres días, siendo probable que el domingo 23 se efectúe en su honor el desfile de las fuerzas de la guarnición de la capital y que por la noche el Dr. Amézaga lo obsequie con un banquete, al que asistirán los representantes de todos los poderes del Estado, los miembros del cuerpo diplomático, altos funcionarios públicos y los jefes de mayor graduación del ejército y la marina.

EL VIAJE DE Mr. BRADEN A LOS ESTADOS UNIDOS

WASHINGTON, 13 (AP).—El secretario interino de Estado de la Unión, Mr. Dean Acheson, declaró que el embajador en la Argentina, Mr. Spruille Braden, regresará rápidamente a Washington para atender sus funciones en el Departamento de Estado. Mr. Braden canceló recientemente sus proyectadas visitas a Chile, Perú, Colombia y Panamá.

Señaló Mr. Acheson que el secretario de Estado, Mr. Byrnes, y muchos altos funcionarios del Departamento se encuentran actualmente en Londres, siendo por lo tanto de suma urgencia la presencia de Mr. Braden en Washington.

Estudio sobre locomotoras para la Argentina

NUEVA YORK, 13 (AP).—En la lista de pasajeros del Queen Mary figuran el mayor Reginald K. Hubbart y Mr. Kenneth Nexckhard, funcionarios del Ferrocarril Central Argentino, quienes estudiarán en los Estados Unidos lo relativo a las locomotoras Diesel eléctricas como miras a su posible aplicación en la Argentina.

CHILE

LA IMPORTACIÓN DE GANADO ARGENTINO

SANTIAGO, 13 (AP).—Con relación al acuerdo del Instituto de Economía Agrícola de prohibir la internación de ganado vacuno de la Argentina y frente a la pequeña población ganadera de Chile, el Sindicato Profesional de Dueños de Carnicerías ha manifestado su extrañeza por el acuerdo adoptado por dicho instituto, en el sentido de solicitar del Gobierno la prohibición absoluta de internar ganado en pie de la República Argentina por el resto del año. El Sindicato, en una exposición sobre este problema, dice: "Si en realidad el Instituto de Economía desea favorecer y afianzar la ganadería nacional, lo aconsejable sería otorgar mayores facilidades a quien quiera internar vacunos desde la vecina república, con el fin de incrementar nuestra población ganadera, que es por el momento por demás incipiente. Sería conveniente para este efecto prestar atención preferente a los campos de pastoreo y a la construcción de silos para guardar el forraje necesario para la época de invierno. Esta sería una solución que habría de darle al actual estado de cosas, especialmente en la disputa que hay entre los actuales importadores que controlan el ferrocarril transandino y los organismos oficiales que quieren desplazarlos". Concluye la exposición abogando por otorgar amplias

LA PLATA

EL CONSEJO SUPERIOR UNIVERSITARIO TRATÓ IMPORTANTES ASUNTOS

Una prolongada sesión realizó ayer a las 10.30 el Consejo Superior de la Universidad, presidido por el titular, doctor Alfredo D. Calcagno, y con la asistencia de once consejeros, el rector del Colegio Nacional y el director del Colegio de Señoritas.

Al comenzar la reunión el presidente manifestó que había transcurrido un largo intervalo desde la última sesión, debido a diversas circunstancias, y agregando que iba a procurar que ello no volviera a ocurrir.

Iniciada la lectura de la abultada nómina de asuntos entrados, la presidencia debió así informar de lo actuado en la reunión de rectores realizada en Buenos Aires del 26 al 31 de julio último, del mismo modo que en la conferencia de autoridades universitarias que convocó en La Plata y que quedó constituida y realizada del 27 al 29 de agosto último. Requerida de los miembros del cuerpo su impresión acerca de esas dos reuniones, por separado y en conjunto expresaron en adhesión, del mismo modo que respecto de la actuación de los rectores, incluyendo, naturalmente, el de La Plata, en la entrevista que mantuvieron con los ministros de Justicia e Instrucción Pública y del Interior. En cuanto a la forma en que será asegurado en todos los institutos de la Universidad el cumplimiento de las normas de acción aprobadas por la conferencia de autoridades universitarias, el consejero Carlos S. Bianchi sugirió una campaña por la radio de la Universidad, seguida de actos periódicos en todos los institutos, y que los profesores dedicasen cinco minutos diarios de su clase a considerar la situación institucional del país. Acerca de esta sugerencia, el Dr. Calcagno dijo que ella implicaba un motivo de estudio, y que debía pasar a dictamen de las comisiones de enseñanza y de interpretación y reglamento, con recomendación de pronto despacho. Recordó en seguida que los participantes de la citada conferencia volverán a reunirse en Córdoba en la segunda quincena de octubre.

Dió motivo inmediato a diversas expresiones de los consejeros el informe relacionado con las comunicaciones del Poder Ejecutivo acerca de la exoneración del profesor Sansón Raskovsky, a través del conocido telegrama del 23 de agosto último, y su rectificación posterior, asunto éste que uno de los vocales calificó de "ballon d'essai".

Al darse cuenta, después, de la resolución de la presidencia sobre homenajes a Rivadavia, los miembros del cuerpo se pusieron de pie, recordando el Dr. Calcagno que había dispuesto la restitución al recinto universitario del busto del patricio, y proponiendo se le autorizase a disponer la ejecución, mediante oportuno concurso, de un busto artístico, iniciativa que tuvo cálida recepción. Motivaron comentarios al margen, poco favorables, estéticamente apreciados, las características del monumento que tiene en la Universidad el propio fundador, doctor González. Por ello se dispuso ordenar análogos trabajos para otras obras dedicadas a la memoria del doctor Joaquín V. González y de Sarmiento, a quienes debe permanente homenaje —se dijo— la institución.

Ante una consulta del Instituto del Museo acerca de cuál ordenanza debía regir las elecciones complementarias a efectuarse en esa casa, se acordó mantener la actual ordenanza hasta tanto se aprueben las modificaciones a estudio de comisiones, sin perjuicio de las manifestaciones que en este sentido formuló el decano de Química y Farmacia, Dr. Antonio G. Pepe, que consideró más adecuada la que rige la condición electoral del alumno con relación a las fechas de sus últimos exámenes y no por el pago de derechos arancelarios, circunstancias que fueron tenidas, sin embargo, en cuenta al propiciarse las reformas.

El asunto religioso

Al dar cuenta la presidencia de la recepción de varias notas de la Asociación de Maestros de la Provincia, Iglesia Metodista, Confederación de Iglesias Evangélicas, y de otras entidades civiles y religiosas, así como de las cambiadas con el inspector de enseñanza religiosa del Ministerio de Justicia e Instrucción Pública, presbítero López Moure, que se relacionan con la medida por la cual la Universidad suspendió el dictado de la enseñanza religiosa en los colegios de la misma, la delegación estudiantil pidió el pronto despacho de este asunto "por las comisiones que lo tienen a estudio".

La presidencia informó que los antecedentes habían sido pasados a despacho de las comisiones de enseñanza y de interpretación y reglamento. El decano de Humanidades, Dr. Ernesto L. Figueroa, expresó que esa era la primera noticia que tenía sobre que ese asunto hubiese pasado a comisión, recordando que en la sesión anterior del cuerpo, su colega de Derecho, Dr. José Peco, había pedido una simple postergación de ese asunto para una sesión especial inmediata, para poder reunir adecuados elementos de juicio. Dijo seguidamente el profesor Figueroa que esta situación especial que ahora se revelaba, demostraba que no se había afrontado debidamente el problema, del que se desprendería que se habría operado un cambio en el ambiente del cuerpo en lo que se relaciona con la enseñanza religiosa. Ha habido —agregó— dos reuniones de la presidencia con el inspector de la materia, y el Consejo Superior no ha tenido de ello otras noticias que las periodísticas. Pidió luego informes acerca de qué razones habían mediado para que un problema de esa trascendencia, que debía ser tratado seriamente en una sesión inmediata, hubiera sido enfocado con una medida así. El doctor Calcagno aportó, como respuesta, un circunstanciado informe de lo tratado en las entrevistas con el Pbro. López Moure, manifestando que luego de una reunión con el decano de Derecho había recogido la opinión de darle a la cuestión el trámite observado. Con el mismo carácter informativo, se dió lectura por secretaría a la nota pasada el 6 de agosto último por el citado inspector, en la que éste destaca la situación incómoda que creaba la prolongación de la medida suspensiva de la enseñanza, y en la que pedía interceder el presidente de la Universidad para que se tratase el problema precediendo dictámenes que concedieran a la resolución a que se arribase, la debida autoridad. El Dr. Figueroa reiteró sus impresiones de sorpresa por el procedimiento acordado, señalando que al hacerlo no le inspiraban propósitos de crítica, y sosteniendo que al no caber en este momento discusiones teóricas, no cabía sino pedir a las comisiones que se expidieran a la brevedad posible, y haciendo seguidamente moción formal en el sentido de que el Consejo realizase una sesión extraordinaria para poner término al asunto, que se había iniciado con gran energía en el mes de julio y no podía, por tanto, ser postergado sin motivos visibles. "La opinión pública —sostuvo— no sabe si la Universidad ha dado marcha atrás o si se ha apeado hasta que aclare. O reponemos esa enseñanza o nos oponemos públicamente a ella". El Dr. Calcagno recordó, en este instante, que al iniciarse la sesión había destacado la necesidad de que el cuerpo se reuniera más a menudo, y dijo que él había iniciado el asunto en la Universidad, y que cuando nadie hablaba de la enseñanza religiosa, en 1934, también se había ocupado de la misma, y que recientemente había propiciado un acto en el Colegio Nacional, donde había anunciado la medida adoptada de la suspensión. Hay un problema a estudio de la comisión de interpretación —agregó—, desde que la enseñanza comenzó a dictarse por imperio de un decreto-ley. El consejero Figueroa sostuvo, a continuación, que no se proponía formular cargos a la presidencia, sino simplemente insistir en que ignoraba el trámite de que ahora tomaba conocimiento, pero destacando que la Universidad seguía, entretanto, en una posición equívoca, desde que no se trataba de prioridades acerca de la consideración del problema religioso, "sino de afrontar —dijo—, totalmente, la responsabilidad por los actos que realicemos en nombre de la Universidad", y reiterando, luego, su moción de citar a una sesión extraordinaria y especial. El consejero Dr. Pepe, miembro de la comisión de interpretación, agregó que también tomaba conocimiento recién de la medida adoptada, y el delegado de Ciencias Médicas, Dr. Vicente Ruiz, dió su opinión adhiriéndose a las manifestaciones del consejero Figueroa, sosteniendo que "se sentía culpable ante la opinión pública al deberle una definición categórica que no se había dado, y que por ello debía salir una resolución inmediata en asunto tan candente". El consejero Bianchi, miembro de la misma comisión, dijo que también declaraba no tener conocimiento del pase del asunto a la comisión. El decano de Ingeniería, ingeniero Aquiles Martínez Civelli, sostuvo, luego, que cuando el asunto entró en el Consejo el 12 de julio pasado, había pensado dar al respecto un voto inmediato, pero destacó que la postergación acordada estaba condicionada a la suspensión inmediata de la enseñanza. El consejero Figueroa manifestó que el plazo entendido entonces había sido de dos o tres días, pero que dejando ello de lado entendía que ahora la presidencia debía requerir el pronunciamiento de la comisión a la mayor brevedad y constituir seguidamente el Consejo en comisión para tratar el problema. El ingeniero Martínez Civelli observó que el Pbro. López Maure se hallaba también naturalmente interesado en la rapidez del trámite, y que estamos haciendo algo —dijo— que parece no gustarle.

Otra cuestión

Trabado así el debate precedente, sin arribarse a soluciones concretas, a pesar de haber sido bien apoyada la moción del consejero Figueroa, se hizo otro al informar la presidencia de que había dictado una resolución encargando la representación de la Universidad a los profesores Albizzatti, De Fina, Clos y Rinciletti, que fueron recientemente a Caracas a participar, como delegados del Ministerio de Agricultura, en la III Conferencia Interamericana de Agricultura.

El profesor Figueroa puso de relieve en este instante el contrasentido emergente de la designación de esos delegados, teniendo en cuenta que iban representando a un órgano nacional que integra un gobierno que había sido motivo del conocido pronunciamiento de los rectores. El decano de Agronomía informó que el viaje no había representado gastos para la Universidad, sosteniendo entonces el ingeniero Martínez Civelli que la cuestión revelaba, nuevamente, la posición de la Universidad frente al Poder Ejecutivo, pero que, en cuanto a la realidad de las cosas, la designación de los representantes de la Universidad no se había debido a complacencias, sino que el viaje, sobre todo de uno de los profesores nombrados, había obedecido también al propósito de establecer en estos momentos contactos necesarios con las universidades de América, principalmente con la de Guatemala, y que el profesor a quien se refería—y que no nombró—había actuado siempre, en muchísimos tiempos, como si no fuera empleado del Ministerio de Agricultura. El consejero Salomón Horovitz, decano de Agronomía, defendió, a esta altura del debate, la independencia de las dos situaciones en que se colocaba a dichos profesores diciendo entonces el consejero Figueroa que era de lamentar, en estos momentos, coincidencias de esta índole. El delegado del Museo, Dr. Angel Cabrera, apuntó que, de extremarse esas cuestiones, podría llegarse a sostener que "tampoco podríamos percibir sueldos que vienen autorizados, como es notorio, por el Ministerio de Hacienda de la Nación". El decano de Veterinaria señaló en calidad de moción la conveniencia de que no se confíen misiones a profesores que también deban representar, al mismo tiempo, a las autoridades gubernativas, pero el Dr. Calcagno halló que ello sería dividir a los profesores de la Universidad en dos grupos, terminándose el debate descripto, sin allegarse tampoco a resoluciones sobre el mismo.

El orden del día

Tras otro debate en torno a la renuncia presentada por el profesor de Química y Farmacia Dr. José Ursini, como delegado de la Facultad al Consejo Superior, se acordó aceptar esa dimisión desestimando los cargos que en la misma ese profesor formulaba al claustro de su pertenencia.

Se inició entonces la consideración de la situación del profesor Fernando Márquez Miranda teniendo en cuenta la cuestión suscitada por la delegación estudiantil el 12 de julio ppdo., que tomó a su cargo el consejero Carlos S. Bianchi, al fundar en esa reunión la moción de que "ninguno de los profesores que se sentaron en el Consejo Superior presidido por el doctor Labougle pueda integrar el actual cuerpo". El dictamen respectivo de la comisión de interpretación y reglamento tenía en cuenta tal antecedente del mismo modo que las manifestaciones que en aquella oportunidad vertió el consejero Martínez Civelli, agregando dicho dictamen que el asunto debía ser considerado por el cuerpo, excusando la concurrencia del consejero Márquez Miranda hasta la resolución que recaiga.

El decano de Humanidades, Dr. Figueroa, planteó en primer término esta cuestión dividiéndola en dos aspectos: el legal y el personal. En cuanto a la legalidad de la elección de que se hizo objeto el 6 de junio de 1944 al profesor Márquez Miranda como decano de aquella casa, sin la participación de los delegados estudiantiles, dijo que esa imputación que había recogido los delegados alumnos al Consejo Superior, no alcanzaba a la Facultad sino a la Universidad entera, yendo a la asamblea de profesores 36 docentes sobre los 45 que integran el cuerpo del instituto, y aceptando —agregó— el decanato el profesor Márquez Miranda, como un sacrificio de la hora que se vivía y para no entregar totalmente la Universidad a la dictadura. Destacó, después, la unanimidad que, en favor de la elección del doctor Márquez Miranda como delegado al Consejo Superior, acusó la elección que hizo la casa el 16 de junio último, y pidió que el consejo se pronunciara sobre la legalidad de ambas elecciones que la Facultad realizó en la persona del citado catedrático. Intervino la delegación estudiantil, que sostuvo la ilegalidad de la primera elección por la ausencia de los estudiantes, y se generalizó luego un nuevo debate al que se puso término al constituirse el consejo en comisión para expedirse sobre este asunto no sin antes dejar sentado el decano de Humanidades su desagrado porque no se hubiese dado el trámite debido a la impugnación que hizo la delegación estudiantil el 12 de julio.

Al disponerse la constitución del cuerpo en comisión, se pasó a cuarto intermedio siendo las 14.30, reanudándose la reunión en forma privada, es decir, con la ausencia de los cronistas y de la barra estudiantil.

La reunión pública fué reanudada a las 19. Minutos antes, el ser abierta la puerta de la sala, se oyó al decano de Derecho, que abandonaba el recinto, expresar que:

"Desde el comienzo de la sesión los consejeros venían discutiendo un asunto sobre el cual tenían conciencia formada, buscando evasivas, lo que demostraba la falta de capacidad del cuerpo para resolverlo".

Dicho esto, se retiró de la Universidad.

Por secretaría se dió lectura a una declaración que fué aprobada por ocho votos contra dos, de los consejeros Manuel Cieza Rodríguez y Carlos F. Bianchi. Dicha declaración expresa:

"El Consejo Superior declara que es incuestionable la elección del consejero Dr. Márquez Miranda, razón por la cual no puede considerarse la propuesta de su exclusión del cuerpo.

"De la discusión realizada no surge hasta este momento ninguna razón que inhiba al Dr. Márquez Miranda para desempeñar el cargo de miembro del Consejo Superior para el cual ha sido elegido, sin perjuicio de lo que pudiera resultar de investigaciones posteriores".

Siguiendo la consideración del orden del día, se aprobó la designación del profesor Alberto Palcos, como guardasellos de la Universidad. Se consideró la reintegración del profesor José Gabriel a una cátedra del Colegio Nacional, incluyéndosele en la resolución general de cómputo de antigüedad adoptada con relación a todos los profesores reincorporados, en cuanto al tiempo de su ausencia, y se resolvió darle licencia al Sr. Gabriel por el tiempo que deberá permanecer en Montevideo, donde realizará trabajos que le han sido encomendados, según informó el Dr. Calcagno.

Fueron aprobados finalmente, los demás asuntos del orden del día, incluyendo la reapertura de un concurso de Historia, realizado en el Colegio Nacional, sin abrir juicio, declarándose, respecto de los profesores designados por el Poder Ejecutivo y sin perjuicio de las responsabilidades que puedan derivarse como consecuencia del estudio que se realice.

La sesión fué levantada cerca de las 20.

LA PLATA

RUMORES ACERCA DE POSIBLE CRISIS EN EL GOBIERNO PROVINCIAL

Circularon ayer con mucha mayor insistencia que en los días anteriores los rumores acerca de una crisis total en el gobierno de la provincia. Inclusive, se llegó a mencionar nombres de los probables reemplazantes del actual interventor. Por su parte, el doctor Bramugla concurrió como de costumbre a su despacho, y a las 18 asistió a la toma de posesión del nuevo jefe de policía, tras de lo cual se ausentó a la Capital Federal.

Interrogados por los periodistas, altos funcionarios de la intervención se mostraron optimistas y expresaron que había armonía y unidad en el Gobierno.

Asumió sus funciones el jefe de policía de la provincia

Con la asistencia del interventor federal, de los secretarios de los respectivos departamentos y de otras altas autoridades, tuvo efecto la asunción del cargo de jefe de policía por parte del ex legislador radical Dr. Alberto H. Reales, quien fué puesto en posesión por el doctor Ramón del Río, el que pronunció un discurso para poner de manifiesto las condiciones personales del nuevo jefe de la dependencia. El Dr. Reales agradeció los conceptos y agregó, entre otras cosas, que la policía, dentro de la esfera de su acción, "debe procurar que se vuelva a creer en la ley, en el derecho y en la excelencia del clima propicio para exaltar todos los nobles atributos de la dignidad humana". En este sentido expresó que la policía "debe un desagravio a toda la población de la provincia". Al finalizar su discurso el Dr. Reales dijo que se hacía cargo de la Jefatura como ciudadano y como radical. Después el nuevo jefe fué cumplimentado por las numerosas personas que asistieron a la ceremonia.

Por otra parte, la oficina de prensa comunicó que el subjefe de policía, Sr. Domingo Bottasso, y el secretario, Sr. Gregorio Urribarri, presentaron sus renuncias al interventor federal, y que también el primero de ellos renunció indeclinablemente el cargo de director de Identificación Civil de la provincia, para el cual había sido designado el 21 del mes pasado.

Acto por la iniciación de las obras del camino a Punta Lara

Con asistencia del interventor federal, secretarios y otras autoridades hoy a las 11 se realizará la ceremonia del descubrimiento de un monolito levantado en la intersección de la diagonal 74 con la calle 122, con motivo de inaugurarse las obras del camino a construirse desde dicho punto hasta la zona balnearia de Punta Lara, en prolongación de la diagonal citada. La bendición de los trabajos estará a cargo del arzobispo de La Plata, monseñor Dr. Juan P. Chimento, y en nombre del Gobierno hará uso de la palabra el secretario de Obras Públicas. La obra a efectuarse ha sido presupuesta en la suma de 2.234.757,58 pesos.

Nombramientos en el Poder Judicial

Para cubrir el cargo de juez del Tribunal de Menores, juzgado No. 1 del departamento judicial de la capital, actualmente vacante, la intervención dictó un decreto nombrando al actual juez en lo civil y comercial del juzgado No. 1 del deparamento judicial del Norte, Dr. Juan Alberto Peralta Bello, designando en la vacante de éste al Dr. Natalio Carvajal Palacios.

La organización del homenaje a la memoria del almirante Brown

Con toda actividad siguen los preparativos del homenaje que se tributará a la memoria del almirante Guillermo Brown, y que consistirá en la erección de un monumento en el camino de Punta Lara. La comisión que tiene a su cargo la tarea resolvió incorporar a su seno a los delegados del Círculo de Periodistas de la Provincia, Cámara de Comercio e Industria y Agrupación Almirante Brown, así como también invitar a varios artistas para presentar las bases del monumento a construirse. Además, se adoptaron otras medidas tendientes a unificar el plan para realizar la colecta con el fin de reunir los fondos necesarios para la obra.

Irá a Monte el interventor federal

El interventor federal y sus secretarios concurrirán el sábado a Monte, para asistir a los festejos patronales.

UNIVERSITARIAS

La presidencia de la Universidad dispuso realizar, en principio, la ceremonia anual de colación de grados, el sábado 29 del actual, en la sala de fiestas del Colegio Nacional.

Visitará hoy la Universidad una delegación de estudiantes de derecho y medicina bolivianos, a los que acompañará el profesor de derecho de la Universidad Mayor de Chuquisaca doctor Adolfo Vilar.

CONFERENCIAS

En el anfiteatro del Instituto de Física de la Universidad de esta ciudad hoy a las 10.30, el astrónomo y profesor de la Universidad de Tucumán doctor Isidoro Papp pronunciará una conferencia sobre el tema "Albores del pensamiento científico: Galileo y su época". El mismo profesor dictará otra conferencia en el Instituto de Física mañana a la misma hora.

—En la Escuela de Bellas Artes disertará hoy a las 18 el psicólogo español Dr. Emilio Mira y López, sobre el tema "La misión de la juventud universitaria en el mundo de postguerra".

Sociales

Será bendecido mañana el casamiento de la Srta. Ester P. Sanders con el Sr. Ricardo J. Botteri.

—Realizóse el casamiento de la señorita Lidia Elida Purricelli Goyhenetche con el Sr. Luis María Robelo Trejo.

—Se efectuará el 19 del actual el matrimonio de la Srta. Doelia Ester Aldighieri con el Sr. Luis Gil Flood.

—Profundo sentimiento de pesar ha provocado el fallecimiento de D. Ernesto Justo L. Lascano Aráuz, perteneciente a un estimado hogar platense.

—Ha sido muy lamentado el fallecimiento de Da. Eleuteria D. de Rodrigo.

TUCUMÁN

SE CONSIDERA QUE SERÁ AUTORIZADO UN AUMENTO DE PRECIO AL AZÚCAR

TUCUMAN, 13.—En una entrevista que el interventor interino, Dr. Pardo, mantuvo con los dirigentes de la Unión Cañeros Independientes, anunció que había recibido informaciones satisfactorias con respecto a las gestiones que en beneficio del gremio y de la economía general de Tucumán realiza en la metrópoli el interventor titular.

Agregó aquel funcionario que el decreto que dispondrá la molienda integral de la caña de la cosecha de 1945, para acrecentar en lo posible la producción para abastecer el consumo nacional, a pesar del mayor costo de elaboración que supondrá en razón del bajo promedio de rendimiento fabril que se obtiene, se halla en preparación y será dado a conocer probablemente dentro de pocos días. Añadió que, por otra parte, podía adelantar que el interventor obtuvo éxito en la gestión para que se acuerde a los cañeros un anticipo de 2,50 pesos, a cuenta de la compensación que les corresponderá sobre el precio real del azúcar, hasta completar el precio mínimo provisional fijado por el Poder Ejecutivo Nacional, que es de 16,50.

Los dirigentes recibieron con satisfacción los anuncios del interventor interino y no ocultaron que serán acogidos con entusiasmo por los demás dirigentes y afiliados de la Unión Cañeros Independientes y por los plantadores.

No se dieron a conocer detalles del decreto que se anuncia, pero se descuenta que existe el propósito oficial de autorizar un aumento prudencial del precio de venta del azúcar, para que compense el mayor costo que ocasionará la producción, en virtud de que las heladas han disminuído el rendimiento fabril de la caña, al extremo de que el promedio apenas sobrepasa el 6 por ciento. Por otra parte, se anuncia extraoficialmente que el interventor regresará a esta capital alrededor del 20 del actual, después de resolver otras cuestiones de interés para la provincia, como la unificación de la deuda de la municipalidad de esta capital y la autorización para destinar 1.000.000 de pesos del fondo de compensación de cañeros para construir casas para los obreros de la industria azucarera.

Realiza estudios un experto en citricultura

TUCUMAN, 13.—En compañía de tres técnicos argentinos arribó a esta capital el Dr. Arturo F. Camp, director de la Estación Experimental de la Universidad de Florida, Estados Unidos, quien visita el país invitado por un grupo de citricultores que forman el Centro pro Citricultura de Buenos Aires, institución no oficial que realiza una labor interesante en el mejoramiento de esa actividad.

El Dr. Camp, con sus acompañantes, que son el ingeniero Gilberto Pellegrini, agrónomo regional de Concordia; Guillermo Wernich, vicepresidente de la Asociación de Citricultores de Concordia; ingeniero Carlos Benson, agrónomo del Banco Hipotecario; Carmelo Bobino, Cesar da Tezanos Pinto, doctor Carlos Silveyra, presidente del Centro de Citricultura y de la Asociación de Citricultores de Concordia, además del Sr. Ray Siebert.

Visiteron la Estación Experimental Agrícola, realizando el Dr. Camp observaciones dentro del propósito que le anima de estudiar la causa de la descomposición de la raicilla del naranjo.

FORMOSA

Apareció la revista "Rivadavia", en la cual colaboran escolares

FORMOSA, 13.—Han sido distribuídos los ejemplares del primer número de la revista "Rivadavia", publicación para escolares que edita la dirección de la Escuela Superior Mixta No. 58, y en la cual colaboran los niños con diversas composiciones referentes a próceres y a otros temas históricos. Ejerce la dirección de la revista la señora María M. C. de Castellano.

Homenaje a Sarmiento en Pozo del Tigre

POZO DEL TIGRE, 13.—En un acto público, la escuela No. 9 Nicolás Avellaneda, que dirige D. José R. Miérez Fernández, honró la memoria de Sarmiento. Por la noche el Sr. Miérez Fernández reunió en el local de la escuela a caracterizados vecinos y pronunció una conferencia sobre la personalidad del gran sanjuanino.

CORRIENTES

Una gran manga de langosta se asentó en Monte Caseros

MONTE CASEROS, 13. — Una enorme manga de langosta se asentó en la colonia citrícola de este departamento y está desovando desde hace varios días. Hasta la fecha, la comisión de defensa contra las plagas no tomó ninguna medida para combatir la acridia, no obstante los requerimientos de los damnificados.

Se estima que serán gravísimos los perjuicios, ya que los árboles son tomados en plena floración.

Hubo una asamblea partidaria en Santa Lucía

SANTA LUCIA, 13.—Con la presencia del ex senador D. Elías Abad y de los Dres. Francisco Riera, Rómulo Artieda y Pedro Díaz Colodrero se realizó en la casa de campo del Sr. José Anzoátegui una asamblea partidaria. Concurrieron más de 800 afiliados, y recibió a la delegación el Sr. Modesto B. Tamburini. Después habló el Dr. Riera, que fué muy aplaudido. Por último usó de la palabra el Sr. Abad, quien fué constantemente aplaudido, y después quedó constituído el comité departamental Juan Ramón Vidal, del Partido Demócrata Nacional de Lavalle. En el mismo acto se designaron delegados a la convención partidaria, que se realizará próximamente en Corrientes.

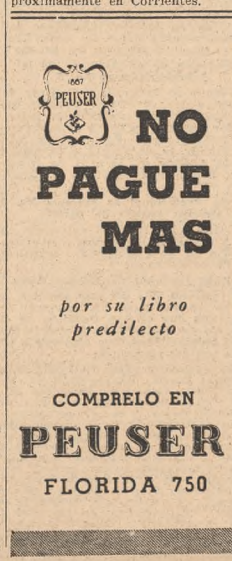

NO PAGUE MAS
por su libro predilecto
COMPRELO EN
PEUSER
FLORIDA 750

ROSARIO

PERSONAL DE TRIBUNALES HA HECHO UNA SOLICITUD AL INTERVENTOR FEDERAL

Subscripta por funcionarios y empleados de los tribunales de la provincia, ha sido elevado al interventor federal en la provincia, señor Aldrey un pedido de aumento de los sueldos que percibe dicho personal. Dicen en él que desde hace años la remuneración de sus servicios no está de acuerdo con la importancia ni con la responsabilidad que su ejercicio consciente significa, ni tampoco con la cantidad creciente de trabajo a medida que aumenta la población de la provincia. Significase, además, que las disposiciones en los presupuestos anuales de anteriores gobiernos nunca contemplaron adecuadamente las necesidades del personal que depende del Poder Judicial y que, igualmente, no se consideraros las mismas en ningún momento, con espíritu amplio y con criterio de justicia. Más aún, recalcan, los postulantes, se retaceó uno que otro pequeñísimo aumento y cuando hubo que equilibrar gastos y egresos debido a situaciones especiales que se registraron en los años 1933 y 1934, se acudió al expeditivo recurso de rebajar los sueldos en un porcentaje exagerado. Explicase después que la remuneración con que se retribuye el trabajo está por debajo de la función que cumplen, agregando que empleados que realizan idénticas tareas en otros tribunales reciben compensaciones superiores. Se dice también que los profesionales del foro local aceptaron la nueva carga que les significó el aumento del valor del sellado, pues entendían que ella reportaría beneficios al personal de los tribunales. Sin embargo —continúan— ello no se ha llevado a efecto, pese a asegurarse a los profesionales que el objeto del aumento era aquél.

El personal de los tribunales de la provincia dice también en su pedido que desde hace aproximadamente veinte año no hubo mejora alguna en la remuneración de los sueldos y que ello, ante el aumento del costo de la vida, les crea problemas de suyo complicados. Por ello, significan por último, creemos que es atendible nuestro pedido, que esperamos tenga una solución que contemple en forma humana nuestros intereses.

Se hizo una denuncia contra los Centros Cívicos Coronel Perón

Ha sido presentada ante el juzgado de instrucción en turno a cargo del Dr. Raúl V. Ferreyra, secretaría del escribano Bartolomé J. Fontanarrosa, una denuncia por asociación ilícita contra los Centros Cívicos Coronel Perón. Firma el escrito respectivo el Sr. Luis Carballo, quien en su carácter de ciudadano argentino pide que se realice una investigación al respecto y que se adopten las medidas que correspondan. Hace notar, a la vez, que los centros a que él alude tienen locales en Corrientes y Nueve de Julio, en Presidente Roca entre Cerrito y Río Bamba, en Primero de Mayo y Pasco, en Viamonte y Alem, en avenida Godoy entre San Nicolás y Constitución y en avenida Lucero 161, y que al frente de éstos se encuentra un señor de apellido Roche. Significa también el Sr. Carballo que la organización de los centros se asemeja a las fuerzas de asalto de Hitler y a los fascios de combate de Mussolini, y que el sostenimiento de los mismos se hace con recursos desconocidos, y que entiende que ello es un serio peligro para la paz social y el orden colectivo.

Quedó solucionado el pleito obrero del sur de la provincia

Representantes de los sindicatos obreros de Villa Cañás, Venado Tuerto, Carmen, Maggiolo, Laborde, Teodolina, San Gregorio, Rufino, Cora, María Teresa, Amenábar, Firmat, Sancti Spíritu, Chapuy, Cañada del Ucle, Santa Isabel, Carreras, Hughes, Murphy, San Urbano, Chovet, San Eduardo Wheelwright y Elortondo celebraron una reunión en Venado Tuerto, con el objeto de considerar una resolución de Acción Social Directa de la Secretaría de Trabajo y Previsión.

La mencionada resolución se relacionaba con el conflicto obrero surgido en el sur de la provincia, la que llegó a la sala de deliberaciones por conducto del jefe de policía del departamento Rosario, Sr. Antonio Rodríguez Soto, que fué uno de los mediadores principales en el diferendo agrario, el cual llegó a afectar a cerca de 15.000 obreros rurales. La resolución de la dependencia mencionada, que señala un aumento del 20 por ciento en los salarios, tuvo buena acogida entre los dirigentes obreros, quienes hicieron notar inmediatamente que se reintegrarían a las tareas. La resolución aprobada por los obreros rurales consta, entre otros puntos, del aumento de los salarios en la proporción citada, conforme a lo establecido por el decreto 8381; la designación de una comisión que se encargará de las tareas de aunar ideas con respecto " una resolución que se dictará posteriormente, por la que será fijado el alcance de las nuevas condiciones del trabajo rural, y que la Federación de Sindicatos del departamento General López se aboque luego el estudio de las condiciones de trabajo que regirán en la próxima cosecha fina.

Los obreros rurales agradecieron al jefe de policía, antes de finalizar la reunión, su mediación en el conflicto, y a pedido de uno de los delegados, se acordó formular un voto de aplauso al Sr. Rodríguez Soto por el éxito feliz de su cometido. Con la resolución aprobada por la asamblea finaliza la huelga dispuesta por los obreros mencionados.

Conferencia

Con el auspicio de la Asociación Cultural Cosmos, dará hoy una conferencia en el local de la calle Tucumán 1588, el Pbro. Juan Bussolini acerca de "El sol y la física cósmica".

Mercado de carnes

Con una entrada moderada se operó ayer en el mercado de carnes, lo que dió lugar a que los precios, en general, experimentaran un nuevo descenso, que se acentuó en las reses faltas de calidad y buena gordura. Solamente las haciendas de calidad especial mantuvieron niveles considerados como firmes. De los arribos del día, la fábrica local adquirió un elevado porcentaje: en cambio, la C. A. F. y el abasto compraron con moderación. La entrada del día fué de 1016 cabezas. El frigorífico Swift compró 603, la Corporación Argentina 93 y el abasto, 220. Las cotizaciones del día fueron éstas: novillos, de $ 0,35 a 0,4240; novillitos, 0,35 a 0,43; vacas, 0.28 a 0,3420; vaquillonas, 0,30 a 0,3520; terneros y mamones, 0,30 a 0,4950; toruno y toros, 0,26 a 0,33; novillos, tipo conserva, 0,31 a 0,3450, y vacas de igual categoría de 0,18 a 0,25 el kilogramo en pie.

Sociales

Con motivo de celebrar el martes las bodas de plata matrimoniales, el señor Ernesto Fábrega y su esposa, doña Elena Alabern, recibirán, de 19 a 21, en su residencia, el saludo de sus amistades.

—El 22 del actual será bendecida la boda de la Srta. Nelly Larrandaburu con el Dr. Gustavo Valdés.

—Será consagrado mañana en la iglesia de Nuestra Señora de Lourdes el casamiento de la Srta. Juana Vargas con el Sr. Enzo G. Parma.

—Fué formalizado el compromiso de la Srta. Rosa Celia Arán con el doctor Alberto Nicolás Youna.

—El miércoles a las 10 será oficiado en la parroquia de Santa Rosa un funeral en sufragio de D. Vicente Romanelli.

ROSARIO — Espectáculos

Teatros. — **La Comedia:** Cía. argentina de comedia Nedda Francy. A las 18.15 y 21.45, "Una mujer... mujer". **Cinematógrafos.** — **Palace:** "Música del corazón". **San Martín:** "Misión en Moscú". **Broadway:** "El capitán Blood". **Imperial:** "El regreso de aquel hombre". **Capitol:** "Boda sin compromiso". **Monumental:** "Las seis suegras de Barba Azul". **Heraldo,** continuado de noticiarios y dibujos, cambio de programa. **Apolo:** "El gavilán del desierto". **Urquiza:** "Honra sin precio". **Echeverría Palace:** "Hermana contra hermana". **Real,** continuado. **Rex:** "La alegría del regimiento". **América:** "La senda prohibida". **Star,** continuado. **Lux,** continuado.

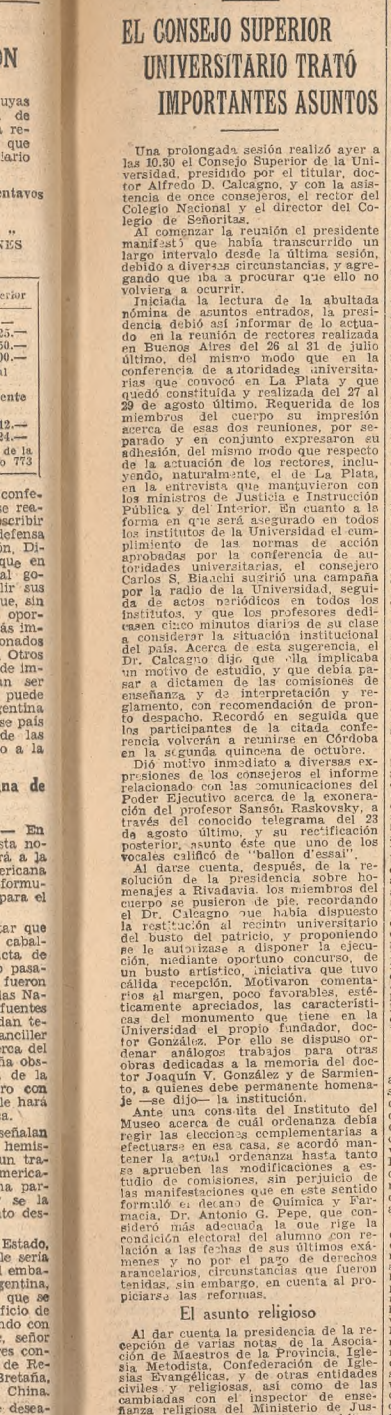

PASCUAL Hnos.
— S. A. BANCARIA —
Buenos Aires — 260 - SAN MARTIN - 264
Cambios - Títulos - Operaciones Bancarias en General
COTIZACIONES DEL DIA

ORO	COMPRAMOS	VENDEMOS
Argentinos	51.—	52.—
Libras	54.—	55.—
Aguilas	103.—	105.—
Alemanas	48.—	49.—
Napoleones	38.—	39.—
Chilenos (100)	103.50	104.50

PAPEL		BILLETES EXTRANJEROS Compramos	Vendemos	GIROS Compramos	Vendemos
Uruguayos	c/100	224.—	225.50	225.50	227.—
Pesetas	"	23.50	25.—	—	38.62
Suizos	"	111.—	113.—	93.50	95.—
Dollars	"	—	403.—	—	403.—
Guaraníes	"	118.—	121.—	—	—
Bolivianos	"	6.60	7.—	6.20	7.—
Chilenos	"	11.80	12.20	12.—	12.60
Escudos	"	18.60	19.—	16.25	16.65
Cruceros	"	18.40	18.80	—	—
Soles Peruanos	"	56.50	57.50	58.—	61.—
Inglaterra	c/£	14.50	15.50	—	—

Horas de oficina: de 12 y 30 a 16 hs. - Sábados de 9 a 11 hs.

TERMINA MAÑANA...!

Gran EXPOSICION y VENTA Artículos de INDUSTRIA ARGENTINA
Algunos ejemplos de las muchas Ofertas que presentamos a
PRECIOS REBAJADOS

CHALECO de punto de lana, en colores celeste, azul-cielo, patito, rosa, palo de rosa, arena, rojo, verde, esmeralda, fucsia y negro. Talles: 44 al 54, $ 14.90
"PULLOVER" haciendo juego $ 10.90
PRIMOROSO BATON De tela fantasía, de algodón. Modelo abierto, con cierre de botones, adornado con piqué blanco. En colores atrayentes y también para medio luto. Talles: 44 al 54, $ 16.50
$ 16.50 Tacón de 6 cm.
ZAPATOS de becerro liso, en el color de moda: "brick" (lacre), con picado sobre fondo blanco. Sistema "Semillado y Cosido"; medidas 34 al 39.
$ 17.90 Tacón de 5 cm.
...y También en las 19 Sucursales
GATH & CHAVES
Garantiza Calidad - 33 Avda. 1960 - Florida y Cangallo R. 28

LA NACION

Fundado por Bartolomé Mitre el IV I MDCCCLXX — *Director* LUIS MITRE — *LA NACION será una tribuna de doctrina (Núm. 1, Año 1)*

La política interna de los países americanos

Las informaciones procedentes del Brasil y los acontecimientos de otras partes del continente hacen pensar en las tortuosidades que suelen observarse en la política americana. Importaría una injusticia abarcar en la crítica a todos los países, por ser evidente la corrección del desenvolvimiento institucional de algunos de ellos. En la nación brasileña se experimenta en estos momentos un sentimiento de incertidumbre acerca del giro que tomará el proceso electoral, a pesar de haberse fijado fecha para la realización de los comicios destinados a elegir los miembros de los poderes públicos. Según es notorio, desde hace muchos años se halla interrumpido el funcionamiento del régimen democrático, habiéndose llegado al extremo de que la Constitución vigente dimanó, no de los representantes del pueblo, sino de un decreto presidencial. Como sucede siempre, con el transcurso del tiempo se acrecentó la sorda oposición popular, hasta que al alborear el triunfo de la cruzada de las democracias contra los Estados totalitarios comenzó el Gobierno a conceder libertades, terminando por convocar a elecciones. Desde los primeros instantes surgió la duda sobre si el actual presidente aspiraría a ser votado para la primera magistratura. La candidatura del ministro de Guerra dió motivo a vacilaciones en lo tocante a ese punto, sin que se arribase a una conclusión definitiva, no obstante las declaraciones formuladas por quienes podían estar enterados de la situación. Ultimamente han aparecido síntomas precursores de la posibilidad del "continuismo", es decir, de la prolongación en el poder del Dr. Vargas. Los "queremistas", vocablo con que se designa a sus partidarios, han hecho manifestaciones en el sentido de presentar su nombre a los comicios. Existe, además, otro elemento perturbador. Efectivamente, se habla de elegir una asamblea constituyente, de acuerdo con el plan del comunismo dirigido por Prestes, y de este modo el presidente seguiría ejerciendo sus funciones durante un tiempo que quizá se extendiese a un año.

Es seguro que desaparecerá en breve lapso la perplejidad sobre asuntos de tanta trascendencia; pero cualquiera que sea el sentido de la resolución, el caso del Brasil merece ser destacado con el carácter de ejemplo de la resistencia a las nuevas ideas que circulan en el mundo, del sistema de política personal que todavía impera en varios países. Al parecer, el cambio operado por la guerra no es advertido en todas partes. El antiguo concepto del aislamiento soberano de las naciones ejerce aún su influencia en muchos espíritus refractarios a la comprensión de que la tragedia de seis años soportada por la humanidad ha abierto una era distinta, cuya naturaleza obliga a someterse o a dimitir. Es tarea vana la de buscar términos medios. En la gigantesca lucha de 1939 a 1945 no se han debatido meras cuestiones territoriales o económicas. Como en las de otras edades, la divergencia ha recaído en conceptos fundamentales. De igual manera que en la llamada Edad Moderna el tratado que puso término a la guerra de Treinta Años resolvió, por un plazo más o menos largo, el famoso conflicto provocado por la Reforma, el que selle los resultados de la que acaba de concluir proclamará lo que ya sabemos y se está poniendo en práctica, o sea que en la tierra no hay espacio sino para los regímenes de libertad.

Esta consecuencia es la que no perciben los mandatarios que han dado la espalda a las normas constitucionales para dirigir a su capricho los destinos de los pueblos. No comprenden que las ideas del año 1945 son muy diferentes a las de los períodos en que en más de una república latinoamericana los dictadores se perpetuaban, manteniendo cordiales relaciones diplomáticas con todas las demás naciones. Con respecto a ellos, los otros gobiernos exhiben una tranquila indiferencia, siempre que no afectasen los intereses de sus compatriotas. Ahora, como hemos explicado, los que actúan fuera de las normas regulares son mirados con disfavor y están condenados a desaparecer, por existir la convicción de que después de la experiencia nazifascista la subsistencia de esos regímenes es un peligro mundial.

Desde hace más de dos años nuestro país se encuentra también fuera del carril constitucional. Ante el hecho consumado del movimiento revolucionario de junio de 1943, resultó lamentable que al poco tiempo no se restaurase el juego regular de las instituciones. Se incurrió en el grave error de restringir las libertades, evidenciándose así un desconocimiento de la idiosincrasia del pueblo, la cual se reveló vigorosamente en cuanto fué levantado el estado de sitio. Esa explosión de los sentimientos populares vino a demostrar que a las masas herederas del espíritu de Mayo no se las doblega con medidas de violencia.

No se debe perder de vista que para todos los países ha sonado la hora de la libertad. Los mandatarios extraconstitucionales están en el deber de adoptarla, abandonando aquella en que viven. Será un acto de cordura, porque la rápida marcha de las ideas apremia las soluciones.

Los ejércitos grandes y costosos

Un ilustrado periodista británico que se encuentra entre nosotros, al referirse a la actualidad mundial, acaba de manifestar que, a su juicio, la bomba atómica ha cambiado el aspecto de todas las cosas, haciendo anacrónicas las guerras y determinando, probablemente en bien de todos, que ya no sea posible ni necesario mantener ejércitos tan grandes y costosos como hasta ahora. Coinciden estas apreciaciones, en cierto modo, con las recientes de Sir William Beveridge, según las cuales la bomba atómica relegará en lo por venir a los museos todos los complicados y onerosos armamentos usados en los últimos tiempos.

Es obvio que el prodigioso invento de que se trata justifica hasta cierto punto esas satisfactorias perspectivas, acerca de las cuales parecen estar de acuerdo muchos espíritus avizores del presente. No hay que creer, sin embargo, en nuestro concepto, que ese acontecimiento vaya a originar una transmutación subitánea en las cuestiones de guerra y paz que puedan suscitarse aún entre los diversos pueblos de la tierra, o en la preparación bélica de los mismos. Las transformaciones que puedan sobrevenir al respecto han de producirse, en todo caso, de modo paulatino y serán el resultado de un proceso más o menos largo.

Esta cuestión se enlaza, naturalmente, con la de las medidas de orden político y jurídico que han de ser adoptadas para prevenir la producción de casos bélicos en lo sucesivo, o sea el establecimiento del organismo internacional destinado a asegurar la vida pacífica de los pueblos y la fecunda cooperación entre los mismos. Cabe recordar a este propósito que la antigua Sociedad de las Naciones, no obstante hallarse tan bien inspirada y responder a legítimas aspiraciones generales, fracasó en esa misión principalmente por carecer del elemento coercitivo capaz de imponer sus decisiones, las que sólo tenían así el carácter de innocuas sanciones morales. No ocurrirá, en cambio, lo propio con el nuevo organismo, que dispondrá de la fuerza necesaria para hacer cumplir de inmediato sus veredictos, si bien esa fuerza debe estar sometida a recaudos que garanticen su uso justo y oportuno.

Todo parece mostrar, pues, que la humanidad se encamina esta vez, de modo más efectivo que nunca, a la abolición de la guerra o por lo menos a hacerla muy remota e improbable. Es casi superfluo señalar los infinitos beneficios que la consecución de este desiderátum representaría para el mundo. Fuera de suprimir los horrores de toda naturaleza que la lucha bélica trae consigo y la miseria consiguiente de los pueblos, todo lo cual ha sido agravado hasta el colmo por los modernos métodos militares, la posibilidad de una paz perdurable permitiría el desarrollo y el florecimiento fecundo de las actividades destinadas a hacer la prosperidad y el bienestar de los países. Una de las consecuencias más directas e inmediatas sería que muchas naciones de escasa población que en la actualidad mantienen ejércitos considerables y se esfuerzan en gravosos preparativos guerreros, podrían destinar los recursos que demanda todo eso a otros menesteres, tales como el fomento de su producción, la educación y la cultura generales y el mejoramiento del nivel de vida de sus habitantes.

Reincorporación de alumnos

El reglamento vigente en los establecimientos secundarios de enseñanza fija las condiciones en que serán readmitidos los alumnos que hayan incurrido en un número excesivo de inasistencias. Al ser declarados "libres" por primera vez, pueden solicitar su reincorporación del rector o director de la casa, que tiene atribuciones para ello; si vuelven a excederse en las faltas, la solicitud debe ser considerada por el cuerpo de profesores de la división a que pertenece el alumno. En la mayoría de los casos, esto último es una ficción administrativa, que sólo tiene por efecto retardar el trámite de la solicitud: los profesores no se reunen, sino que son consultados individualmente por el rector o el funcionario que despacha las solicitudes, y firman cuando se les presenta la ocasión. Si la decisión colectiva es favorable, el alumno vuelve otra vez a su condición de regular. El reglamento dice que esta reincorporación se hará con efecto retroactivo, pero es el caso que en algunos colegios esa retroactividad es puramente formal, porque mientras se resuelve su solicitud está alejado de las clases. Es decir, que a las ausencias por enfermedad o por cualquier otra razón de fuerza mayor, se añaden las determinadas por el trámite de la solicitud, con lo cual se aplica —sin que ello esté en la letra ni en el espíritu del reglamento— una sanción punitiva. En otros establecimientos el criterio es más benigno y razonable: el alumno puede asistir a clase mientras se resuelve su caso; así, la retroactividad tiene sentido real, puesto que el estudiante reincorporado no ha perdido ninguno de los días durante los cuales se lo considerará como presente.

Lo expuesto basta para justificar que se uniforme la interpretación de los artículos del reglamento relativos a las reincorporaciones, en el sentido de que la retroactividad, en los casos solucionados favorablemente, no sea una vana fórmula.

Por lo demás, las normas sobre este asunto deben revisarse. El criterio con que se consideran las faltas de asistencia es excesivamente formal: no se hace discrimen entre el estudiante que falta por desapego al estudio metódico y el que ha debido abandonar las clases por una enfermedad prolongada. El reglamento los mide con un mismo rasero. Alguna vez se propuso que a los estudiantes que por razones de salud perdieran su condición de alumno regular no se los castigase con la expulsión del colegio —que tal es en la práctica lo que ocurre—, sino que se los autorizase a asistir a los cursos, si bien con la obligación de rendir examen final de todas las asignaturas. Es la solución más equitativa, ya que con ello no se perjudica al alumno ni se lesiona ningún principio de buen gobierno escolar.

UN COMUNICADO OFICIAL DICE QUE HA MEJORADO EL CANCILLER, Dr. COOKE

La actividad desarrollada ayer en la Cancillería fué muy escasa. Ausente el titular de aquel departamento, que, como se ha informado, debe guardar reposo por prescripción médica, la labor en el palacio San Martín se redujo a la consideración de los problemas de mero trámite. El ministro del Interior, a quien se le encomendó la atención de la cartera de Relaciones Exteriores y Culto mientras dure la enfermedad del doctor Cooke, resolvió desde su despacho de la Casa de Gobierno los asuntos que le fueron consultados por el subsecretario, Dr. Moreno Quintana, quien atendió, asimismo, a algunos de los miembros del cuerpo diplomático y consular que hoy y mañana se ausentarán del país para hacerse cargo de sus funciones en el extranjero.

En horas de la noche la Oficina de Prensa de la Cancillería dió un comunicado referente a la salud del ministro. Expresa el mismo que el tratamiento médico a que fué sometido el Dr. Cooke por los facultativos que lo asisten, Dres. Julio H. Lyonnet y Francisco Luis Gevazzo, produjo una reacción favorable, y que durante el día de ayer "el enfermo recuperó su temperatura normal".

FUÉ PUESTO EN POSESIÓN DEL CARGO EL PRESIDENTE DEL CONSEJO DE RÉDITOS

El Dr. Adolfo Calvete asumió ayer la presidencia del Consejo de la Dirección General del Impuesto a los Réditos, en un acto de contornos sencillos, que contó con la asistencia de los integrantes del citado cuerpo, de funcionarios de la indicada dependencia fiscal y crecido concurso de amigos personales del nuevo funcionario.

Púsolo en posesión de sus funciones el ministro de Hacienda, Dr. Antille, quien al hacerlo pronunció algunas palabras, señalando la importancia de la fiscalización del impuesto a los réditos, y la incidencia de este aporte en la economía general del país, para manifestar después que al inaugurarse la práctica del gravamen, los contribuyentes aparecían extraños a su modalidad, debido a la celeridad con que fué aplicado en nuestro medio ambiente, sin un período suficiente de preparación, un impuesto que por ese entonces ya estaba en vigor en otras naciones, pero que con el transcurso del tiempo se han ido familiarizando con la técnica de la recaudación, y ahora admiten que la distribución de las cargas proporcionalmente a los beneficios lo convierten en el régimen impositivo más justiciero.

A continuación, el Dr. Calvete leyó un discurso abundante en reflexiones sobre la extensión del impuesto a los réditos y sus perspectivas futuras.

Las expresiones de ambos fueron recibidas con sostenidos aplausos. Funcionarios y amigos congratularon en seguida al Dr. Calvete y le auguraron buen éxito en el ejercicio de las funciones que acababa de asumir.

SE AUSENTARÁN DEL PAÍS FUNCIONARIOS DEL CUERPO DIPLOMÁTICO Y CONSULAR

Varios funcionarios del cuerpo diplomático y consular acreditados en el exterior se ausentarán hoy y mañana del país para asumir sus funciones en sus respectivos destinos. En el vapor Cabo de Buena Esperanza, que partirá hoy a las 18 rumbo a España, saldrán el ministro en Portugal, doctor Mario Molina Salas; el secretario de esa legación, D. Germán Sempé; el cónsul adscripto al consulado general en Lisboa, D. Juan Carlos Argüello; el consejero de la embajada en Madrid, D. Raúl de Labougle; el secretario de la misma embajada, don Bernardo Ponce, y el cónsul en Cádiz, D. Arnoldo A. Crespi.

En el vapor Río Jáchal, de la Flota Mercante del Estado, que partirá mañana a las 10.30, se ausentarán el embajador en Canadá, Dr. Honorio Leguizamón Pondal; el cónsul general en México, D. Francisco A. Pizza; el cónsul adscripto al consulado general de Nueva York, D. Fernando Errecart, y el agregado a la embajada en Washington, D. Francisco de Posada.

PROVISIÓN DE CARBÓN Y LEÑA A MAR DEL PLATA

El Ministerio de Obras Públicas informó que la Dirección Nacional de Transportes adoptó ayer medidas para asegurar la provisión de leña y carbón vegetal a la ciudad de Mar del Plata. Los productos combustibles serán conducidos desde estaciones del Ferrocarril de Buenos Aires al Pacífico, por estar sus líneas menos recargadas que otras en cuanto se refiere al movimiento de cargas.

BELLAS ARTES

Alejandro Gavriloff

En la Galería Rose Marie, Florida 433, será inaugurada mañana a las 18.30 una exposición de obras del pintor Alejandro Gavriloff. Permanecerá abierta hasta el 31 del actual.

Julia Martínez Beronne

Desde el 17 hasta el 29 del actual se realizará en la galería Van Riel, Florida 659, una exposición de pintura de Julia Martínez Beronne.

Sociedad de Acuarelistas y Grabadores

La Sociedad de Acuarelistas y Grabadores inaugurará hoy, en los salones de la Casa Peuser, Florida 750, una exposición de la obra del pintor y litógrafo francés Adolfo D'Hastrel, quien en la primera mitad del siglo XIX interpretó el aspecto de nuestras ciudades, campañas y habitantes de las mismas.

En otra sala se expondrán miniaturas y manuscritos miniados persas, indopersas, hindúes, etc., pertenecientes a las colecciones particulares del país.

Homenaje al escultor Stephan Erzia

Hoy se servirá una comida en honor del escultor Stephan Erzia, en el Automóvil Club Argentino. En ese acto, que ha sido organizado con el auspicio de diversas instituciones culturales, se entregará un pergamino al obsequiado.

Obras de Batlle en el Ateneo Popular de la Boca

En la sala de exposiciones del Ateneo Popular de la Boca, Almirante Brown 789, permanecerá abierta la exposición de óleos, temples y dibujos de Batlle Plana, hasta el 20 del corriente.

Salón de artistas noveles

En la secretaría del Ateneo Popular de la Boca, Almirante Brown 789, permanece abierta la inscripción de obras pictóricas y escultóricas con destino al IX Salón de Artistas Noveles que organiza esa institución. Las inscripciones se atienden de 18.30 a 20 todos los días hábiles.

Los arquitectos se dirigieron ayer al primer magistrado

La Sociedad Central de Arquitectos hizo llegar ayer a la secretaría de la Presidencia de la República una nota, destinada al primer mandatario, que se aprobó en la reunión celebrada el miércoles último, y que se refiere, según se había adelantado ya, a la aplicación de medidas a los arquitectos que se adhirieron a la conocida declaración de los rectores. Dice así aquel escrito:

"La Sociedad Central de Arquitectos se hace un deber en dirigirse a V. E., a raíz de la aplicación de medidas que puedan afectar a arquitectos que ejercen su profesión en distintos ministerios, por el hecho de haber subscripto una declaración adhiriéndose a la resolución tomada y hecha pública por los señores rectores de las universidades argentinas, instituciones que les otorgaran sus títulos y a las que se sienten íntimamente vinculados.

"Hacemos presente que nuestra sociedad ha mantenido siempre el principio de absoluta prescindencia en asuntos que considera ajenos a la profesión, así como el de la total libertad de todos sus miembros para orientar sus ideas, lo que ha conducido a que en su casa sea un culto al respeto por el pensamiento de cada asociado. De ahí que la comisión directiva se ha abstenido de exteriorizar su adhesión a movimientos no profesionales, creyendo de su deber no comprometer la opinión de sus asociados o poner en peligro el espíritu de unión de los mismos que ordena cuidar celosamente nuestro estatuto.

"Pero entiende imprescindible que esa misma independencia acompañe a los colegas en el ejercicio profesional. Cuando ello no ocurre, y en defensa, precisamente, de los mismos principios nuestra sociedad sale, celosa y decididamente, a rechazar por la observancia de dichas normas, como expresamente lo hace en esta presentación.

"Por estas razones, señor presidente, nos presentamos a V. E. pidiendo se respeten los derechos ciudadanos de los arquitectos de todas las dependencias del Estado, cuyas íntimas convicciones los lleven a manifestar su pensamiento cívico en forma disciplinada y por los conductos legítimos, que no deben negarse a ningún ciudadano. Somos muy celosos de la disciplina que deben observar los universitarios en el desempeño de sus funciones y jamás saldríamos en defensa de quienes se hagan pasibles de sanciones disciplinarias, con la condición —naturalmente— de que éstas se ajusten a los reglamentos en vigor, que establezcan el procedimiento a seguir.

"Estamos en defensa de un principio, que estimamos ha de ser compartido por V. E., y en tal convicción esta Sociedad Central de Arquitectos, respetuosamente, le solicita, quiera tener a bien disponer no se tomen, por los enunciados motivos, medidas en contra de los funcionarios arquitectos".

Las firmas de un manifiesto

El arquitecto D. Roberto A. Champion nos ha solicitado que dejemos constancia de que su nombre ha sido omitido involuntariamente de la lista que ayer apareció al pie de la declaración de muchos de sus colegas, favorable a los votos formulados por los rectores universitarios, declaración que—añadió—él subscribió en el primer momento.

Además se nos informa, en la declaración publicada en el número de ayer, y en la que numerosos arquitectos solicitan el retorno a la normalidad institucional, deben figurar también las firmas de los señores Roberto Champion, Roberto Sánchez, Antonio José Varela, Alfredo Casabal, Carlos Berro Madero y Horacio Quirno Lavalle.

SIGUIÓ DELIBERANDO EL CONGRESO PANAMERICANO DE PERIODISMO ESCOLAR

Ayer por la mañana se reunieron las comisiones especiales del Congreso Panamericano de Periodismo Escolar, las que tuvieron a su cargo el estudio de los trabajos y ponencias presentados. Por la tarde, de 16 a 17.30, fueron considerados en asamblea los dictámenes de las referidas comisiones.

A las 17.30 se iniciaron las conferencias preparadas, disertando en primer término la profesora Rosa Lugones de Cruz Campuzano sobre la "Técnica Freinet". A continuación, el profesor Rufino Ayala Gauna disertó sobre el periodismo escolar y la formación del carácter teniendo en el transcurso de la misma palabras de elogio para los organizadores del Congreso, y solicitando a los presentes un voto de aplauso para los Sres. Colucio, del Pino y García Rossi.

A continuación, la niña Mirta Russo Schneiter, en nombre de los niños uruguayos, hizo entrega a la comisión directiva del Congreso de un cuadro de José Pedro Varela. Agradeció, en nombre de los maestros argentinos, esta donación, el profesor Rufino Ayala Gauna.

Por último, sobre la organización y espíritu de las bibliotecas en el Uruguay, disertó la profesora Alicia Porr Freire de Maciel, delegada oficial del Consejo de Educación.

La niña Mirta Russo Schneiter recitó el Himno del Periodista Escolar, original de la señora de Maciel.

Hoy continuarán las sesiones de 16 a 17 y de 17 a 17.45. Habrá un debate infantil a cargo de las delegaciones de niños concurrentes. A continuación serán pronunciadas tres disertaciones, terminando el acto con la proyección de dos películas documentales.

Por la mañana las delegaciones extranjeras y del interior visitarán la escuela No. 31, República de Venezuela, del Consejo Escolar XVII.

LOS ITALIANOS DE LA ARGENTINA FRENTE A LA REUNIÓN DE LONDRES

Ciento nueve instituciones italianas de todo el país dirigieron ayer a la Conferencia de Cancilleres que se está realizando en Londres el siguiente despacho:

"Los italianos de la Argentina siguen con apasionado interés los trabajos de esa Conferencia, esperando que en la misma se cumplan las promesas repetidamente hechas al pueblo italiano, para que se le ponga en condiciones de efectuar su plena recuperación, de construir libremente sus instituciones democráticas, e ingresar en condiciones de igualdad en el seno de las Naciones Unidas, reconociéndose así el valioso aporte del pueblo italiano a la lucha común de liberación".

Además dirigióse el siguiente cablegrama al presidente de los Estados Unidos, Mr. Truman:

"Los italianos residentes en la Argentina agradecen al señor presidente y al pueblo de los Estados Unidos su valioso apoyo para la reconstrucción de Italia, y esperan que el mismo sentimiento de generosa solidaridad humana presida en la Conferencia de Londres la conclusión del tratado de paz con Italia, dando el primer ejemplo al mundo de una paz democrática consecuente con los principios proclamados por las Naciones Unidas".

Un mensaje análogo fué remitido a Mr. Clement Attlee, primer ministro de Gran Bretaña.

PERIODISMO Y LETRAS

"Mujeres"

Acaba de aparecer el periódico "Mujeres", cuyo título es la expresión de su finalidad. Está dedicado al público femenino, al que presta especial interés en todas sus secciones, ágiles, concisas, amenas. Señala en un editorial que sus páginas serán reflejo del pensamiento de la mujer en cuantos temas deba expresar su opinión y su sentir.

"Impuestos"

Entra en su cuarto año de vida "Impuestos", boletín informativo mensual, y lo hace después de haber cumplido la misión que se propuso al aparecer: informar a los contribuyentes acerca de sus obligaciones con el fisco. Ha reseñado y glosado, asimismo, las reglamentaciones que han ido dictándose en dicho lapso y la jurisprudencia que fueron sentando los tribunales del país con respecto al régimen tributario.

"Lyra"

Dedica la revista "Lyra" su último número a la paz, y lo hace con la jerarquía que le ha dado sólido prestigio. En páginas especiales consagradas al magno acontecimiento, pone de relieve, en felices interpretaciones artísticas de sus dibujantes y en certeros comentarios, la alegría del mundo por su retorno a la serenidad, a la vida fecunda, creadora.

Completan el número las habituales e interesantes notas sobre las últimas novedades musicales y líricas.

Será objeto de una demostración el escritor D. Vicente Barbieri

Un grupo de amigos y admiradores del escritor Vicente Barbieri se propone agasajarlo con motivo del buen éxito que ha obtenido su reciente libro de relatos "El río distante", y como homenaje a su obra poética. El acto consistirá en una comida, que se servirá en el restaurante de la avenida Corrientes 1530, el 1o. de octubre próximo a las 21.

Las adhesiones se reciben en los locales de la librería Fray Mocho, Sarmiento 1820, y Editorial Schapire, Corrientes 1681, donde pueden también retirarse los cubiertos.

VISITÓ EL SAN JOSÉ EL JEFE DEL ESTADO

Poco antes de mediodía visitó ayer el petrolero San José, recientemente incorporado a la flota de Yacimientos Petrolíferos Fiscales, el presidente de la República. Llegó a la dársena A de Puerto Nuevo a las 11.30 y pasó en seguida a bordo de la nave, en cuya cubierta inferior lo aguardaban el vicepresidente y ministro de Guerra y los de Marina, de Hacienda y de Obras Públicas, el secretario de Industria y Comercio, el intendente municipal, el administrador general de Yacimientos Petrolíferos Fiscales, funcionarios de esa dependencia y miembros de la embajada de Suecia. Departió el jefe del Estado con los nombrados y recorrió luego las instalaciones del San José, deteniéndose especialmente en la sala de máquinas.

Por último, los integrantes de la comitiva fueron obsequiados en la cámara de proa con un refrigerio.

FUÉ CELEBRADO AYER EL DÍA DEL BIBLIOTECARIO

Con motivo de celebrarse el Día del Bibliotecario, efectuó ayer un acto en el Museo Social Argentino el Centro de Estudios Bibliográficos, en el que disertó sobre el tema "Necesidad de una conciencia bibliotecológica" el señor Carlos Víctor Penna, quien fué presentado por el presidente de la entidad, Sr. Francisco Taverna.

El Sr. Penna dijo que en la formación de una conciencia bibliotecológica son dos los factores que se conjugan para despertar y mantenerla latente en la masa popular. La escuela y los restantes establecimientos educativos provocan las primeras manifestaciones de ese hábito que ha de acompañar al individuo durante su vida y que dará a la biblioteca el elemento humano para cumplir con su misión dentro de la sociedad.

Después de considerar cómo influye la escuela en el niño para formar en él una conciencia bibliotecológica y la prosecución de ese proceso en los colegios y universidades, el conferenciante se refirió, no sin antes recordar juicios de Radice y Luzuriaga, a la acción de la biblioteca para aumentar y sacar provecho de esa conciencia bibliotecológica en potencia. La labor del bibliotecario, cuya posición se asemeja ya a la del maestro y a la del profesor, administrando en forma orgánica y eficiente la biblioteca, es su cargo, es un importante factor en la obtención de ese objetivo.

Como parte final de la exposición el orador dijo que una conciencia bibliotecológica no sólo beneficia a la comunidad, sino también a la biblioteca y a los bibliotecarios, que obtienen los medios para desarrollar su labor eficazmente a la vez que llegan a ocupar en la sociedad un lugar destacado.

LA SITUACIÓN EN LA UNIÓN FERROVIARIA

Córdoba, 13. — La asamblea de la Unión Ferroviaria, sección Córdoba, del Ferrocarril Central Argentino, consideró la acción desarrollada por la comisión directiva de la central de esa entidad ferroviaria, con sede en la Capital Federal. Dió luego una resolución, fundada en extensos considerandos, que contiene serios cargos contra dichas autoridades y expresa que la comisión directiva central debe abstenerse, en lo sucesivo, de organizar, concurrir o adherirse a actos de homenaje al gobierno "de facto", y que pública y concretamente debe solicitarse el retorno a la normalidad constitucional.

INSTRUCCIÓN PÚBLICA

Demostraciones a educadores

Mañana a las 18 en la confitería Las Violetas el personal directivo y docente y la asociación cooperadora de la escuela No. 9 del Consejo Escolar VI efectuarán una demostración a las Sras. Luisa Taddei de Bonacina y María L. Gómez de Britez y las señoritas Ester Spallarossa y María L. Galderizo con motivo de sus jubilaciones.

—Pasado mañana a las 17.30 La Casa de los Maestros ofrecerá un té en obsequio del ex presidente Dr. Felipe B. Turró y demás miembros del directorio que han cesado en su mandato. Se realizará en el Automóvil Club Argentino. Las tarjetas deben solicitarse con anterioridad a los teléfonos 54-5273, 67-1895 y 741-3042.

"Semblanza del gaucho"

La rectoría y el Círculo de Profesores del Colegio Nacional Manuel Belgrano patrocinan la conferencia del ciclo correspondiente al año actual, que estará a cargo del profesor Dr. Lepoldo Bard, y se realizará hoy a las 18.30 en el salón de actos Florentino Ameghino, de la Sociedad Científica Argentina, avenida Santa Fe 1145. Tratará el tema "Semblanza del gaucho".

Asociación de ex Alumnas de la Escuela Normal No. 5

El lunes se iniciarán los cursos de ingreso a las escuelas normales, comerciales, liceos e industriales patrocinados por esta entidad y dictados por maestras egresadas de la misma casa de estudios. Se informará e inscribirá pasado mañana de 10 a 11 en la escuela, Arcamendia 743, o en U. T. 67-6861.

Escuela Profesional de Mujeres No. 6 Dolores Lavalle de Lavalle

Se citó a las alumnas egresadas en 1944 a concurrir los viernes y sábados, de 13 a 16, para retirar sus certificados de competencia.

Colegio Nacional de Buenos Aires

Se realizará el 6 del mes próximo la prueba escrita para los alumnos de sexto año que se han inscripto en el concurso correspondiente al premio Ricardo Monner Sans. Los diez temas fijados son los siguientes:

"Los médicos escritores en la literatura argentina: Cuenca, Ricardo Gutiérrez, Sicardi, Wilde, Ingenieros, Fernández Moreno; "Caracteres sociales del gaucho en el "Martín Fierro" y en la literatura gauchesca", "Reacción del romanticismo antè la preceptiva clásica", "Evolución del idioma castellano en la Argentina (siglos XIX y XX)", "La poesía popular rioplatense desde las Invasiones Inglesas hasta la caída de Rivadavia", "El romanticismo y sus manifestaciones en el campo del cuento y la novela en nuestro país: Echeverría y Mármol", "Los prosistas del 80: Cané y Wilde, en particular", "Comente el alumno el asunto de dos o tres obras doctrinarias y de imaginación cuyo contenido le haya impresionado particularmente o haya contribuído a su mejor formación espiritual"; "Exponer el "Don Segundo Sombra", de Ricardo Güiraldes, y mostrar si en esa novela hay implícita una pedagogía viva, es decir: indíquese en qué consiste el influjo educativo de "Don Segundo Sombra" sobre Fabio Cáceres y cuál es el alcance y el beneficio de ese influjo sobre la conducta y la modalidad espiritual del joven", y "la acción del periodismo durante la dictadura de Rosas".

El jurado será presidido por el vicedirector del colegio, ingeniero Eduardo Bullrich, y lo forman los profesores Domingo Palacio, Florentino Sanguinetti, José María Monner Sans, Angel J. Battistessa y Enrique C. González Trillo.

La inscripción permanecerá abierta hasta el 30 del actual.

Agasajarán al Dr. Benjamín J. Galarce

Con motivo de haberse jubilado el Dr. Benjamín J. Galarce, ex subinspector general de enseñanza secundaria, será objeto de un demostración el 19 del actual a las 21 en el Club Italiano. Los cubiertos pueden retirarse en Riadavia 8220, U. T. 67-7652; Rivadavia 4731 o 60-1061; Uruguay 618, segundo piso, 37-2503, y Varela 1217, 63-1963.

Colegio Nacional General Justo José de Urquiza

Organizada por la Comisión por Divulgación Cultural del Colegio Nacional No. 9, Justo José de Urquiza, se efectuará mañana a las 18, en el local de dicho establecimiento, una conferencia a cargo del Dr. Carlos A. Masson, quien disertará sobre el tema "Contenidos de conciencia".

NO SE HACE LUGAR A UN PEDIDO DE DISMINUCIÓN DE MULTAS POR SELLOS

El ministro de Hacienda resolvió no hacer lugar a una presentación en que se solicitaba que la reducción de multas en que han incurrido los escribanos infractores a la ley de sellos número 11.290 sea llevada del valor de un tanto del impuesto omitido, como lo fijó el decreto 15.151, del 12 de julio último, al 10 o|o del mismo. La resolución recurrida es modificada por la decisión ministerial únicamente en cuanto se refiere a la exigencia de que la totalidad de las multas deban hacerse efectivas dentro del plazo de 60 días autorizado, estableciéndose que se considere acogidos a la condonación parcial a los escribanos que se presenten en ese término y abonen una suma no inferior al 10 o|o de la multa correspondiente. La Dirección General del Impuesto a los Réditos ha quedado autorizada, además, para conceder la franquicia del pago de esas multas en cuotas periódicas.

DIPLOMÁTICAS

Llegarán mañana los introductores de embajadores de la Argentina y el Brasil

En la Cancillería se informó ayer que el introductor de embajadores, doctor Carlos Echagüe, que estuvo recientemente en Río de Janeiro, a fin de organizar con las autoridades brasileñas la ceremonia que se realizará el mes próximo con motivo de la inauguración del puente internacional que unirá a la Argentina con aquel país, se ausentará hoy de Paso de los Libres, rumbo a la capital. La misma información expresa que el Dr. Echagüe viajará en compañía del introductor de embajadores del Brasil, D. Joaquín de Souza Leão Filho.

Fué adscripto al ceremonial D. Enrique Mariano Beascoechea

Ha sido adscripto al ceremonial del Ministerio de Relaciones Exteriores y Culto D. Enrique Mariano Beascoechea, que acaba de regresar de España, donde actuó como primer secretario de nuestra embajada en Madrid.

LOS DOS SUSTOS

Por MARTÍN GIL

(Para LA NACION)

BUENOS AIRES, agosto de 1945

Razones de salud, de conformidad con la temperatura primaveral que nos ha brindado este invierno, me han retardado un tanto en responder a algunas preguntas formuladas por personas algo tímidas, dirigidas a LA NACION, a más de las telefónicas, aunque no estoy en la guía. El primer susto fué ocasionado por la frase final de un informe del Observatorio de Córdoba, referente a una noticia de un observatorio norteamericano, respecto a una estrella *nova* llamada (T) Pixidis, la que habría experimentado una gran intensidad en su luminosidad. Convengamos en que tal fenómeno es frecuente en las *novas*. Ahora, ese calificativo de *novas*, es puramente cortesía de los astrónomos, pues, en realidad, se trata de estrellas viejas, invisibles o casi invisibles muchas veces, y que un accidente imprevisto de orden cósmico las hace revivir momentáneamente, para luego no más —de un año y medio a dos— volver a su melancólico estado anterior. Sin embargo, no hay duda de que el fenómeno anunciado ha sido de importancia real. Hay tres maneras o hipótesis de explicar esos grandiosos fenómenos: un choque de dos estrellas invisibles; una explosión de una estrella vieja provocada por la compresión al centro de toda su masa, debido a la progresiva disminución de su volumen, o por haber atravesado en su marcha una región del espacio que contenga elementos cósmicos de resistencia, lo cual provocaría una gran iluminación por el roce, lo que en miniatura le acontece a un bólido al cruzar nuestra atmósfera. Estas tres hipótesis han sido discutidas prolijamente; así que el lector o el estudioso puede elegir la que considere más de acuerdo con su manera de ver.

Ahora bien; en la estrella (T) Pixidis se ha observado una tremenda explosión, proyectándose sus gases al espacio con enormes velocidades. Por lo pronto sería conveniente conocer la *paralaje* de esa estrella, o sea su distancia a la Tierra, para poder saber cuantos años o siglos hace que tuvo lugar dicha explosión; pues las noticias que con su luz suelen darnos las estrellas, los soles, nos resultan casi siempre muy antiguas, con frecuencia de centenares de años y antediluvianas también. Pero eso no importa. Lo digo en obsequio de la gente asustada. Las únicas noticias del día que nos llegan del cielo son las luminosas del Sol, que aterrizan a los *ocho minutos veinte segundos* (8m20s) después de haber sido emitidas por la central. Ahora, lo que importa a las gentes timoratas es la interpretación o alcance que le han dado al párrafo final del informe del Observatorio de Córdoba, al referirse a la explosión de vapores de calcio observada en el Sol desde el Observatorio del monte Wilson. Con tal motivo, el director del Observatorio terminaba su informe así: "¿De dónde saca el Sol energías para tanto desplante? ¿O es que no es tan viejo como suponíamos y cualquier día nos puede dar un susto?" Por mi parte no podría dudar que esas palabras fueron dichas en broma. La cuestión de la edad de los soles, es decir, de las estrellas, no puede ser tratada en cuatro carillas. Ahora, lo principal es afirmar que a nuestro Sol no se le ha ocurrido ser viejo, ni tampoco un joven bailarín, sino una persona de edad madura y firme. Hay, a mi ver, tres argumentos fundamentales en defensa de lo que afirmo: el color amarillo de su luz, que acusa una discreta edad viril, con su temperatura exterior constante de *seis a siete* mil grados centígrados (6300°); su volumen, que corresponde al término medio de las estrellas que componen nuestra gran Galaxia. Su densidad media que es, cuando más, un poco mayor que la del agua (1,41), síntomas todos de una relativa juventud. Es verdad que acusa algunos síntomas de salud no del todo perfecta —como toda persona que vale algo—, por ejemplo, sus manchas en el rostro, obscuras y blancas, sus erupciones rojizas llamadas *protuberancias*, y en fin, sus épocas de nerviosidad y también de calma. Ahora, como los fenómenos al parecer más distintos tienen en el fondo su lógica oculta, diré que desde el punto de vista psicofísico, o si se quiere, espiritual, el color amarillo del Sol nos da la impresión de serenidad, de un perfecto y simpático equilibrio, como las personas que lo usan; así como el rojo nos habla de violencia y de torpeza. Después, el color amarillo de su luz nos indica más o menos su temperatura exterior.

Algo que caracteriza a las estrellas viejas es su gran densidad o peso, en un pequeño volumen. Por ejemplo, la densidad de la pequeña estrella *enana* compañera de la hermosa estrella Sirio, *es sesenta mil veces* la densidad del agua (60.000). La de nuestra estrella el Sol, ya lo dijimos, es casi una vez y media la de "mi hermana el Agua" del simpático San Francisco de Asís. El caso de las pocas estrellas gigantes es muy particular: enormes volúmenes y densidades ínfimas. Es el caso de "Alonso, mientras más grande más tonto" —dicho esto con toda la admiración que merecen esos astros grandiosos.

En fin, lo que les interesaría saber a es

INSÍSTESE EN LA IDEA DE REALIZAR LA MARCHA DEL 19

Por dos veces concurrieron en el día de ayer al Ministerio del Interior para ver al Dr. Quijano los miembros de la Junta de Coordinación Democrática, con el propósito de pedirle que autorice la Marcha de la Constitución y la Libertad, anunciada para el miércoles próximo, por Callao y Santa Fe, desde el Congreso hasta la plaza San Martín.

Como informamos ayer, la policía de la capital denegó el permiso para toda manifestación, autorizándo solamente una concentración frente a la plaza del Congreso.

En ambas ocasiones, la delegación encabezada por el Dr. Manuel V. Ordóñez fué atendida por un funcionario del Ministerio, quien le manifestó que el Dr. Quijano se hallaba ligeramente indispuesto. Citados de la mañana para la tarde, repitióse la manifestación ya dicha, con lo que se retiraron los miembros de la Junta de Coordinación Democrática, citados una vez más para hoy a las 12.

En esta oportunidad entregarán la nota de que eran portadores ayer y está concebida en los siguientes términos:

"Eduardo Benegas, Emilio Carreira, Pedro Chiaranti, Alejandro Lastra, Germán O. López, Manuel V. Ordóñez y Luis Reissig, nos presentamos ante el señor ministro y decimos: El 8 del corriente nos dirigimos a la policía de la capital en nombre de la Junta de Coordinación Democrática, comunicando que proyectábamos efectuar el miércoles 19, en horas de la tarde, la Marcha de la Constitución y de la Libertad desde la plaza del Congreso hasta la plaza San Martín, a cuyo efecto la concentración se efectuaría en el primero de esos lugares. Sólo a las 20 horas de ayer, y a raíz de empeñosas gestiones, se nos ha notificado que el jefe de policía autoriza únicamente la concentración en la plaza del Congreso, y no el desfile hasta la de San Martín, invocando "razones de seguridad pública". Contra esa providencia, que nos priva de un derecho acordado por la Constitución Nacional, venimos a recurrir ante V. E, reclamando el cumplimiento de las disposiciones de nuestra Carta Fundamental y de las solemnes promesas que ha formulado el señor ministro. El derecho de reunión es esencial en toda democracia, y en nuestro país está consagrado en los artículos 14, 19 y 33 de la Constitución que nos rige, sin que sea admisible que so pretexto reglamentario y contrariando el artículo 28 de la misma, se llegue a prohibir su ejercicio. Si bien cabe cierto contralor por razones de seguridad, ese contralor no puede llegar al extremo de importar una prohibición.

"Aun bajo el estado de sitio, que el país soportó durante casi cuatro años, este gobierno autorizó el año pasado la llamada Marcha de las Antorchas, que se efectuó de noche, desde la plaza del Congreso hasta la Plaza de Mayo, y que fué organizada por agrupaciones de marcado color antidemocrático. Recientemente, en horas de la tarde, en pleno centro de la ciudad, se efectuó una concentración y desfile en homenaje al señor secretario de Trabajo y Previsión, sin que la policía opusiera objeción alguna.

"La prohibición de nuestro acto, además de violar claras disposiciones constitucionales y legales, indica un criterio diferencial inaceptable, pues mientras bajo el estado de sitio se han permitido actos de esta índole, se lo quiere impedir ahora que ha sido levantado; máxime cuando el desfile es patrocinado por todas las fuerzas de carácter democrático y popular, partidos políticos, organizaciones obreras, patronales, estudiantiles, profesionales, culturales, etc. No podemos admitir ese criterio que invoca razones de seguridad pública en situaciones como la nuestra, pero que no las encontró en los casos anteriores que hemos mencionado.

"Por eso nos presentamos ante V. E. invocando el derecho que nos acuerda la Constitución Nacional y las promesas de respetar los derechos cívicos que el señor ministro ha formulado para pedirle que permita el desfile proyectado, sin que ello importe aceptar la procedencia del edicto que se nos aplica.

"El acto que proyectamos expresará el sentimiento unánime de la población del país dentro de normas pacíficas y legales, y por esa razón, y por las causas legales expuestas, recabamos de V. E. un pronunciamiento inmediato, pues seguimos con las tareas de organización emprendidas".

Fué promovido a general de ejército el general de división don Carlos von der Becke

En el Ministerio de Guerra fué dado a conocer anoche un decreto del Poder Ejecutivo, dictado en acuerdo general de ministros, por el cual se promueve al grado de general de ejército al general de división Carlos von der Becke. Es éste, de acuerdo con dicha disposición, el primer jefe del ejército que alcanza tal jerarquía, creada por el decreto-ley orgánica del ejército del 26 de octubre del año anterior, en cuyo artículo 125, inciso 2º, se especificaba que para llenar el cargo de comandante en jefe del ejército podría otorgarse el ascenso a general de ejército, graduación "que será acordada en tiempo de paz a uno de los generales de división en actividad, por elección, entre los que tengan como mínimo dos años de antigüedad en el grado".

El general von der Becke, nacido el 1º de enero de 1888 en Cañada de Gómez, provincia de Santa Fe, después de cursar el bachillerato en el Colegio Nacional de Tucumán, ingresó en marzo de 1905 al Colegio Militar de la Nación. Finalizó sus estudios en ese instituto en 1908, oportunidad en que se le confirieron los premios Ministro de Guerra y Pro Patria, en mérito a las condiciones reveladas en el período de estudios. Prestó servicios, hasta su ascenso a teniente, en el regimiento 18 de infantería, pasando enseguida al Colegio Militar, donde permaneció hasta 1915, en que como teniente primero ingresó a la Escuela Superior de Guerra, alcanzando allí dos años más tarde la denominación de oficial de estado mayor. Precisamente en el Estado Mayor del Ejército se desempeñó como capitán, siendo designado ayudante del jefe en el año 1919. Volvió al Colegio Militar como mayor en 1922, pasando después a la Escuela Superior de Guerra en calidad de profesor de historia militar, cátedra que atendió hasta fines de 1930, en que fué nombrado agregado militar en Alemania y Suiza.

Aprovechó su estada en Europa para concurrir a los ejercicios y maniobras de los mencionados países, incorporándose también a la 3ª división del ejército alemán en Alta Silesia, y luego al regimiento 2 de caballería en la Prusia Oriental. Posteriormente efectuó viajes de estado mayor, incorporado a la 6ª división de ejército en Westfalia y al regimiento 13 de infantería en Württurberg, campo de instrucción de Münsingen. Asistió además a las maniobras de la 6ª división de ejército de Suiza en la zona de St. Galien y a las del ejército alemán en la zona de Frankfurt al Oder, y, como oyente, al III curso de preparación de los oficiales destinados a ser de estado mayor.

Regresó al país en 1933, desempeñando durante tres años la cátedra de táctica y de estado mayor del último curso de la Escuela Superior de Guerra, hasta que en 1936 fué nombrado comandante de la 2ª división de ejército, cargo que desempeñó hasta noviembre de ese año, en que fué designado director de ese instituto de estudios militares superiores. En 1939 pasó al comando del 1er. ejército, y al año siguiente, ya como general de brigada, fué nombrado comandante de la 4ª división. En 1942 fué creado el Centro de Altos Estudios y se lo designó para ejercer su dirección, reteniendo el cargo similar en la Escuela Superior de Guerra. En agosto de 1943 fué nombrado jefe del Estado Mayor General del Ejército, y en abril de 1944 se le confirió el cargo de comandante en jefe del ejército, que desempeña en la actualidad.

Además de innumerables trabajos originales, ha traducido de diversos idiomas varias obras de carácter profesional, que fueron difundidas por la Biblioteca del Oficial. Actualmente es también presidente del Círculo Militar.

Con motivo de esa promoción con que se ha distinguido al general von der Becke, el titular de la cartera de Guerra le dirigió una carta de felicitación, en la que el coronel Perón tiene expresiones muy conceptuosas para el militar ascendido.

Secuestraron estampillas de racionamiento de nafta

La Dirección de Yacimientos Petrolíferos Fiscales hizo saber ayer que, por dedicarse a la compraventa de estampillas de racionamiento de nafta, fueron detenidos Luis R. Manera, Luciano Paulino, Enrique Alvarez y V. Antonio Vázquez, todos domiciliados en esta capital, y a los cuales se secuestró cantidades importantes que iban a ser negociadas en el mercado negro.

PELICULA

Lutz Ferrando

Compre hoy sus rollos de película marca Lutz Ferrando, para sus fotografías del domingo. La película Lutz Ferrando es ortocromática, ultra rápida, y... de

CELULOIDE

Solicítase ayuda para los niños asirios refugiados

Señala una información que más de quince mil asirios refugiados, en su mayoría niños, sufren grandes penurias, por la carencia de alimentos, solicitándose ayuda para los mismos, a fin de aliviar su situación.

Hace este llamamiento el Fondo de los Niños Asirios Refugiados, con sede en Maipú 992, que es adonde pueden enviarse las donaciones o a la Cruz Roja Argentina, Victoria 2068, y al Banco de Londres y América del Sur.

FUERON A LA CASA ROSADA OBREROS DEL TRANSPORTE

Una manifestación que se improvisó minutos después de las 17 horas de ayer frente a la Casa Rosada, destacó de su seno a una delegación de ocho miembros que se dirigieron hasta la Presidencia de la República para solicitar una entrevista con el jefe del Estado, y luego al Ministerio del Interior, donde fueron atendidos por un funcionario que los dirigió a la Secretaría de Trabajo y Previsión, etapa esta última que no cumplió ayer la referida delegación, ni los manifestantes que entretanto eran invitados a disolverse por fuerzas policiales que poco a poco despejaron la Plaza de Mayo.

Tratábase de los obreros de las varias secciones de Técnica de la Corporación de Transportes de la Ciudad de Buenos Aires, que están en huelga desde hace varios días. Desde las 17 comenzaron a congregarse en la Plaza de Mayo en grupos de a cuatro o cinco personas que sucesivamente iban llegando desde distintas direcciones. Sorpresivamente y en contados minutos llegaron a reunirse unas cuatrocientas personas, las que permanecieron en orden en torno al monumento a Belgrano y sobre la calzada de Balcarce entre Victoria y Rivadavia, mientras penetraban a la Casa de Gobierno, ocho de ellas.

Explicaron al agente de Investigaciones que les salió al paso, que deseaban pedir una audiencia al presidente de la República, y el mismo los acompañó hasta la Secretaría de la Presidencia, donde se les informó que el jefe del Estado no se hallaba en su despacho oficial, al que no siempre concurre por la tarde; se les indicó, asimismo, que el pedido de audiencia debía ser formulado por escrito.

La delegación se dirigió entonces al Ministerio del Interior, donde fué atendida por un funcionario de la secretaría del Dr. Quijano, quién los interrogó sobre el motivo de la visita. Contestaron los obreros que querían hablar con el ministro para pedir la libertad de sus compañeros A. Kantor, R. Maiolo, L. Aguirre, A. Irigoyen, C. Penedo y E. Barci, detenidos la noche anterior por la policía en la sede de la Unión Obrera Local, calle Independencia 2596; y de otros cinco compañeros detenidos en las proximidades de los garages y talleres de la Corporación en conflicto.

Dijeron, asimismo, que iban a pedir garantías para el derecho elemental de reunirse. A ambos puntos se les contestó que el ministro del Interior se había desligado de esas cuestiones y que debían dirigirse a la Secretaría de Trabajo y Previsión.

Nota al presidente de la República

La nombrada Comisión Unitaria Central, que dirige los paros del transporte, ha dirigido ayer una nota al presidente de la República, concebida en los siguientes términos:

"La Comisión Unitaria Central, representativa de los trabajadores que mantienen desde el 23 del pasado mes de agosto, la huelga de la Corporación de Transporte de la Ciudad de Buenos Aires, se presenta ante S. E. y expone cuanto sigue:

"El conflicto iniciado el 23 de agosto comprende hoy a más de 35.000 obreros. Los obreros, muchos de ellos con 20 años, agotaron todas las gestiones con vistas a obtener sus demandas por las vías pacíficas.

"Como será del conocimiento de S. E. estas gestiones tuvieron resultados negativos ante la Corporación de Transportes de la Ciudad de Buenos Aires, como asimismo ante la Secretaría de Trabajo y Previsión.

"Esta negativa dió origen al conflicto iniciado en la fecha indicada; la Secretaría de Trabajo y Previsión, en injustificada e inconstitucional resolución, declaró ilegal nuestro movimiento, negando derecho constitucional de petición a más de 35.000 obreros.

"Esta resolución no impidió la marcha del movimiento, el que se desarrolló pacíficamente, porque las demandas obreras son justas y razonables.

"Ante la prosecución del movimiento y gestiones hechas ante el Ministerio del Interior, la actitud de la Secretaría de Trabajo y Previsión, que se oponía a dar solución a nuestro petitorio, sufre una visible rectificación y acepta el petitorio presentado por esta Comisión Unitaria Central, recibiendo de ese organismo oficial una resolución que, entre otras cosas, establecía —para poder discutir—, la vuelta al trabajo de los obreros en huelga.

"Para considerar dicha respuesta, los trabajadores, como es norma y práctica en el movimiento obrero, realizaría una asamblea general extraordinaria para decidir democráticamente la respuesta obrera.

"Convocada por esta Comisión Unitaria Central, llevóse a cabo dicha asamblea en el estadio Parque Romano, el 10 del corriente; 18.000 obreros allí reunidos fueron impuestos de la resolución de la Secretaría de Trabajo y Previsión.

"La asamblea aceptaba, en principio, volver al trabajo si previamente la Secretaría de Trabajo garantizaba las siguientes medidas: 1o. Levantamiento de las medidas disciplinarias; 2o. Pago de los días 15 y 16 de agosto decretados feriados por el poder Ejecutivo y el pago de los días perdidos a raíz del conflicto; 3o. Libertad de los obreros detenidos durante el conflicto, agregando que —previa renuncia de la comisión directiva de la Unión Tranviarios— la asamblea aceptaba la participación de la Unión Tranviarios, por intermedio de los delegados al 25o. congreso de esta organización, a realizarse los días 22, 26, 27 y 28 del actual en esta capital.

"Sobre las antedichas bases, los obreros, unánimemente, expresaron estar dispuestos a considerar con ese organismo oficial el petitorio presentado.

"La asamblea pasó a cuarto intermedio hasta el día 12, esperando la respuesta de la Secretaría de Trabajo y Previsión.

"La Secretaría de Trabajo, a diferencia del espíritu conciliador de los obreros, en el día de ayer, en un comunicado oficial, afirma sin ninguna responsabilidad que "elementos extraños al organismo y saboteadores profesionales impidieron que la "auténtica voluntad de la mayoría se pro-"nunciara por la vuelta al trabajo y la "aceptación de la solución propuesta".

"Esto es inexacto. ¿Qué pretende la Secretaría de Trabajo? Es de público conocimiento que los organizadores de la asamblea hemos controlado la entrada en la misma, exigiendo la presentación, por parte de cada concurrente, de su correspondiente pase, que la Corporación otorga a cada uno de los obreros. Las únicas personas extrañas que estaban presentes eran la policía, que pudo comprobar que la misma estuvo presidida y dirigida por auténticos obreros de la Corporación.

Expresa más adelante que el miércoles último se realizó uno de los tantos actos organizados por la Secretaría de Trabajo y Previsión, en el que, lejos de hablarse —dice— de las mejoras que el gremio reclama, se incitó a la guerra civil y a la lucha dentro del gremio del transporte. Declina, pues, la responsabilidad de los hechos que pudieran producirse.

"La comisión unitaria central —añade la nota— se hace un deber poner en conocimiento del excelentísimo señor presidente que de seguir impidiendo la Secretaría de Trabajo y Previsión la solución justa e inmediata, la ya difícil y angustiosa situación de los transportes de esta capital se verá agravada.

"De las declaraciones emanadas de la Secretaría se desprende el propósito de insistir en su primera actitud, impedir solución a las justas y razonables peticiones obreras, a la vez que es visible la intención de especular, una vez más, con las necesidades de los trabajadores con fines puramente políticos e intereses electorales de ciertos funcionarios de ese organismo oficial.

"Es notorio para los trabajadores del transporte, por otra parte, que la actitud de la Secretaría de Trabajo y Previsión obedece también a los intereses de un grupo que desde la dirección de nuestra organización, la Unión Tranviarios, responde a los intereses políticos y ambiciones electorales a que hacemos referencia.

"Confirma esta aseveración la misión que les cupo a los llamados dirigentes de la Unión Tranviarios en el acto del 12 de julio próximo pasado, cuyo objetivo político-electoral es de dominio público.

"La actitud de los obreros del transporte es sumamente clara; no nos guía ningún otro propósito que no sea obtener nuestras justas y razonables peticiones.

"Si la situación de huelga persiste, no es culpa nuestra. El gremio demostró en su asamblea del día 10 amplio espíritu para encontrar una justa y razonable solución.

"Si la situación, desde el punto de vista obrero, en general tiende a agravarse, tampoco será culpa nuestra, ni de la clase obrera.

"La responsabilidad corresponderá a la Secretaría de Trabajo y Previsión, al perturbar e interferir en nuestro movimiento con objetivos ajenos al mismo, impidiendo para encontrar una justa y razonable solución de nuestro petitorio.

"Excelentísimo señor presidente: treinta y cinco mil obreros del transporte piden su inmediata intervención para que haga justicia e impida las derivaciones que el conflicto de los obreros de la Corporación tendría de subsistir la actitud de la Secretaría de Trabajo y Previsión".

Habrá hoy y mañana paros en el transporte

La Comisión Central Unitaria de estaciones, "garages" y talleres de la Corporación de Transportes, en una reunión especial realizada ayer, ha resuelto el paro del personal de tranvías, microómnibus, colectivos, ómnibus y subterráneos, el cual se hará efectivo hoy de 18 a 18,15 y mañana de 13 a 13.30.

El paro, expresan los dirigentes, se efectuará en reclamo de la libertad de los obreros detenidos anteayer como consecuencia del conflicto que sostienen con la Corporación de Transportes y en defensa del derecho de huelga y la libertad de reunión.

Las actividades en la Corporación

Según informes obtenidos ayer en la Corporación de Transportes, el servicio tranviario se viene manteniendo desde los primeros días de iniciados los paros en una cantidad constante de vehículos en circulación, al igual que el de automóviles colectivos, siendo igual al de épocas normales el de trenes subterráneos. Indícase también que actualmente el personal de tránsito no trabaja a reglamento y que el único paro anotado fué el del martes 11 a las 18 en la línea subterránea B y que si se producen algunos inconvenientes en el transporte de pasajeros en las líneas subterráneas, ello es debido a la gran cantidad de público transportado. Hízose a la vez presente que, acudiendo al llamamiento que el miércoles último formuló la Corporación a su personal de técnica para que se reintegre al trabajo, ayer se presentaron obreros a reanudar sus tareas y que el número de estos obreros, completado con otros que solicitan trabajo, será destinado inmediatamente a la reparación de vehículos. Indícase finalmente que las autoridades de la Corporación se han abocado al estudio del petitorio que presentó la Unión Tranviarios.

SILVERIO VEGEGA & Cía.

ORGANIZACION ARGENTINA DE CONTADORES PUBLICOS NACIONALES

Organizaciones • Sistemas contables • Orientaciones
Fiscalizaciones y Auditorías
Estudios Financieros • Costos
Réditos • Beneficios extraordinarios • Ventas
Certificación de Balances

Avda. de MAYO 651 • BUENOS AIRES • U. T. 34 - 3400

NOTAS SOCIALES

En la Diplomacia—

Esta noche se realizará la comida que para despedir al embajador de los Estados Unidos, Sr. Spruille Braden, y su esposa, Da. María Humeres Solar, ofrecen el embajador de Chile, D. Alfonso Quintana Burgos, y su esposa, Da. Berta Benavente.

Han sido invitados:

Los embajadores del Uruguay, Dr. Eugenio Martínez Thédy, y su esposa, doña Paula Pascual, y de Gran Bretaña, Sir David, y su esposa, Lady Kelly; el presidente de la Corte Suprema, Dr. Roberto Repetto, y su esposa, Da. Martina Britos; las señoras Leonor Cabral de Vivot y Dora Méndez de Acevedo y los señores Carlos Saavedra Lamas y su esposa, doña Rosa Sáenz Peña; Horacio Rivarola y su esposa, doña Alicia Reynolds; Eustaquio Méndez Delfino y su esposa, Da. Cora Muñiz; Diego Lezica Alvear y su esposa, Da. Elvira Santamarina; José María Cantilo y su esposa, Da. Rosa Martínez; Justo del Carril y su esposa, Da. Marta Aldao; Jorge Artayeta y su esposa, Da. Mercedes Uriburu; Norberto Láinez y su esposa, Da. María Elina Peralta Alvear; Otto Bemberg y su esposa, Da. Sofía Bengolea; José Eyzaguirre y su esposa, Da. Juana del Carril; Alejandro Shaw y Alberto Sepúlveda.

➠ Con motivo de cumplirse pasado mañana un nuevo aniversario de la independencia de México, el embajador de ese país, Dr. Juan Manuel Alvarez del Castillo, y su esposa, doña Leonor Koontz, recibirán ese día de 11 a 13 a los miembros de la colectividad y a sus amistades.

➠ El embajador del Paraguay, doctor Francisco L. Pecci, reunirá hoy en un almuerzo en el Jockey Club a un grupo de amigos, en honor del embajador de Chile en ese país, general Oscar Escudero.

➠ El encargado de negocios de Honduras, Sr. Arturo Mejía Nieto, ofrecerá una reunión mañana de 19 a 21, con motivo de festejarse un nuevo aniversario de la independencia de ese país.

Comidas—

El embajador de Francia, conde Wladimir d'Ormesson, y su esposa, doña Concepción de Malo, serán agasajados esta noche con una comida por D. Juan Bloch-Laine.

➠ En atención al consejero de la embajada de Gran Bretaña, Sir Andrew, y su esposa, Lady Noble, ofreció anoche una comida en su residencia de Martínez Da. Cora de Kavanagh.

Concurrieron las señoras:

Lucrecia Salas de Peña y Leonor Cabral de Vivot, los condes Siévès, la señorita Marta Torres Duggan y los señores Roberto Heliguera y su esposa, doña Marcela Torres Duggan; Jack Nelson y su esposa, Da. Lily Macdonald; Carlos Alberto Acevedo y su esposa, doña Ana Cáceres; Alejandro Shaw, Ernesto Sansot, Alfredo Peña Unzué y Carlos Demaría Sala.

➠ Don Eduardo Brisson y su esposa, Da. Simone Carré de Servonnes, ofrecerán mañana una comida en obsequio de D. Juan Bloch-Laine.

Reuniones—

Don Raúl Alberto Lozardy Sá Pereira ofrecerá mañana un "cocktail party" en obsequio de sus relaciones.

➠ El Dr. Marcelo Royer y su esposa, Da. María Eugenia Caussade, ofrecerán mañana una reunión en agasajo de las amigas de sus hijas Annie y Susana.

➠ Las amigas de la Srta. Ester C. Piñero le ofrecerán el jueves próximo un té en el Automóvil Club Argentino despidiéndola de la vida de soltera.

➠ Don José Navone y su esposa, Da. Juana Freiría, ofrecerán mañana una reunión en obsequio de las amistades de su hija Marta Jorgelina.

➠ En atención a las amistades de su hija Estela Luisa, ofrecerá mañana una reunión Da. Mercedes Dora Borges de Demaría.

Casamientos—

Por los nombres que vincula y las simpatías que los rodean en nuestra sociedad, la consagración de la boda de la Srta. Sofía Fernández Ayarragaray con el Sr. Arturo Paz Anchorena, que se realizará esta tarde a las 19 en la basílica de Nuestra Señora de la Merced, dará margen a un acto social de lucidas proporciones.

Serán padrinos D. Héctor Fernández y su esposa, Da. Sofía Ayarragaray, y el Dr. José María Paz Anchorena y su esposa, Da. Magdalena Bustamante.

Terminada la ceremonia, se realizará una recepción en casa de la abuela de la novia, Da. Sofía Piñeyro de Ayarragaray.

➠ Se celebrará hoy en la iglesia de San Agustín el matrimonio de la Srta. Elena Sastre Castro Videla con el Sr. Luis Héctor Morelli. Serán padrinos la Srta. Concepción Sastre, Da. Matilde Rasch de Morelli y los Sres. Angel Sastre y Héctor Morelli.

➠ El compromiso de la Srta. Marta Amalia López con el Sr. Enrique Joseph Dahl quedará formalizado pasado mañana.

➠ En la iglesia de San Agustín se realizó ayer en la intimidad el casamiento de la Srta. María Elena Rubillard con el Sr. Emilio Enrique Casal. Fueron padrinos Da. Adela Green de Casal y D. Alberto Vivot.

➠ Se ha formalizado el compromiso de la Srta. Ezequiela Dupuy Senillosa con el señor Guillermo R. Fonrouge (h.).

➠ Monseñor Miguel de Andrea consagrará mañana a las 21 en la iglesia de San Miguel Arcángel el casamiento de la señorita Marta Raquel Castiello con el subteniente Rodolfo Guilá, siendo padrinos don Esteban Castiello, Da. María C. P. de Guilá, D. Antonio Guilá y Da. Ana C. de Castiello.

➠ Mañana será celebrado con misa de esponsales en la iglesia de San Martín de Tours el casamiento de la Srta. Elena Mignaquy Elizalde con el ingeniero Francisco E. Ibarbia, siendo padrinos los Sres. Ernesto Mignaquy y su esposa, Da. Elena Elizalde, y Diego Ibarbia y su esposa, Da. Francisca Olariaga.

En el acto civil actuarán como testigos por la novia, el Dr. Pedro I. Elizalde y el ingeniero Arnaldo Mignaquy y por el novio los ingenieros Joaquín D. Ibarbia y Jorge J. Basaldúa.

➠ Ha quedado formalizado el compromiso de la Srta. Sara Bähler con el Sr. Luis María Grondona.

➠ Mañana será formalizado el compromiso de la Srta. Inge Boysen con el Sr. Kurt Eichholz.

Beneficios—

En el teatro Comedia se realizará el 17 del actual a las 18 una función a beneficio de las obras que sostienen en Villa Martelli las ex alumnas del Colegio Michael Ham.

Los Icana Players representarán la comedia "Quality Street", de J. M. Barrie.

Las localidades pueden solicitarse en José Evaristo Uriburu 1044 ó por el teléfono Juncal 4920, de 13 a 16.

Enfermos—

Se restablece Da. María Ana Podestá de Gómez Lastra.

➠ Ha sido sometido a una intervención quirúrgica D. Emilio Keen.

➠ Sigue bien Da. Susana Millán de Kraff, que hace días guarda cama.

➠ Restablecida doña Guillermina Bosco de Ayerza.

➠ Guarda cama Da. Susana Elvira Hernández de Lelio.

➠ Mejora, después de la operación a que fué sometido, D. Benjamín Moritán Colman.

➠ Guarda cama Da. Amalia Rosa Siri de Costa.

➠ Doña Clara Moore de Murphy sigue bien.

➠ Mejor Da. María Angélica Pinto de Posse.

➠ Es satisfactorio el estado de doña Elena Zemborain de Aguirre Legarreta, que hacé días guarda cama.

➠ Mejora Da. María Etchehoun de Acuña.

➠ Guarda cama Da. Margarita Arning de Casaux Alsina.

➠ Encuéntrase mejor don Alberto Larco.

➠ Restablecida Da. Margarita Giménez Pastor de Vázquez.

Viajeros—

Para Inglaterra D. Néstor Vila Moret.

➠ Para los Estados Unidos D. Luis A. Buxton.

➠ Para Europa Da. María Haydée Aleman de Vegas García y la señorita Lucila Aleman.

➠ De Rosario de la Frontera las señoras Ester Mendes Gonçalves de Mesquita, Lydia Vieyra Spangerberg de Perés y Genoveva Underhill de Grether y D. Horacio E. Nazar y su esposa, Da. Celia Mendes Gonçalves.

➠ De San Carlos de Bariloche la señorita Alicia Meincke.

➠ De Alta Gracia Da. Angélica Palacios de Bercetche, el Dr. Adolfo Güemes y D. Arturo Nazar y su esposa, Da. Bella Donaldson Davidson.

➠ De Llao Llao D. Germán Grehan y su esposa, Da. María Luisa Gándara.

➠ De Valle Hermoso D. Jorge Alberto Quesada y su esposa, Da. Graciela Gauna.

➠ De Corrientes D. Joaquín Vedoya Beristayn.

➠ De Goya la Srta. María Ester Gamboa Martínez.

➠ Para Llao-Llao D. Leandro V. Valle (h.) y su esposa, Da. María Susana Fonrouge.

➠ Para Alta Gracia las Sras. Lucía Demaría de Fauvety, Berta Valerga de Eliçagaray y Elvira Sarratea de Campos y su hija Ruth y los Sres. León Fourvel Rigolleau y su esposa, doña Ivonne Nacol, y Carlos Bollini Shaw y su esposa, Da. Carola Martínez de Hoz.

Necrología—

Ha fallecido la Srta. Elcira Rivero Beláustegui. Su desaparición impresionará a cuantos la conocieron y cultivaron su trato, pues a su acendrada bondad, que se exteriorizó muchas veces en su preocupación por las obras de índole benéfica, unía la distinción de su espíritu. Por sus condiciones personales se había rodeado de múltiples simpatías y afectos, los que se pusieron de manifiesto en forma expresiva en el acto del sepelio, verificado ayer en el cementerio del Norte.

➠ Ha dejado de existir ayer, después de sufrir las alternativas de una larga enfermedad, D. Manuel Davel, cuyo fallecimiento será muy lamentado en nuestra sociedad y en los círculos en los que el extinto desarrolla sus actividades. El sepelio se efectuará hoy en el cementerio del Norte.

➠ En la basílica del Santísimo Sacramento se rezarán mañana a las 11 misas en memoria de Da. Teresa de Urquiza de Sáenz Valiente, recientemente fallecida.

LA MESA DIRECTIVA DEL RADICALISMO SE REUNIRÁ HOY

Para hoy a las 11 ha sido citada la mesa directiva del comité nacional de la Unión Cívica Radical, que deberá considerar algunos de los aspectos de la contribución del partido al mejor éxito de la marcha de la Constitución y de la libertad, organizada para el miércoles próximo por la Junta de Coordinación Democrática. Vinculada con ese aporte, acerca del cual el radicalismo se pronunció favorablemente el 28 de agosto último, se suscitará en el seno del organismo dirigente la cuestión planteada por las declaraciones que recientemente formuló en Córdoba el presidente de la mesa, doctor Oddone, con respecto a las otras fuerzas políticas que, como su agrupación, procuran la vuelta del país a la normalidad institucional sin estatuto orgánico de los partidos y sin candidaturas oficiles. Existe ambiente favorable para requerir del Dr. Oddone una aclaración a sus manifestaciones, dado que él suscribió, como presidente, la resolución que hoy, a juicio de otros miembros del cuerpo, lo hace aparecer en contradicción con los puntos de vista expuestos en una asamblea cordobesa.

También considerará la mesa la reorganización del partido en varios distritos, entre ellos el metropolitano; la situación partidaria de los Sres. Emilio Cipoletti y Abelardo Alvarez Prado, que aceptaron del Poder Ejecutivo los cargos de interventores de San Juan y de San Luis, respectivamente; las iniciativas del Dr. Carlos E. Cisneros de contribuir al fondo de ayuda económica a los profesores recientemente exonerados, de escribir la historia del radicalismo desde su iniciación hasta la actualidad y de designar una comisión para que analice los diversos aspectos de la realidad nacional y proponga soluciones para cada uno de los problemas.

Una comida en honor de exilados políticos

En el restaurante de la calle Luis Sáenz Peña 242 será servida hoy a las 21 una comida en honor de un grupo de exilados políticos radicales, compuesto por los Sres. Agustín Rodríguez Araya, Silvano Santander, Gregorio Topolovsky, Santiago Nudelman, Luciano Cataleno y Juan Sainz.

Ofrecerá el agasajo el ex gobernador de Santa Fe Dr. Enrique M. Mosca, y hablará también el Dr. Luis C. Caggiano.

Habrá un acto público el martes próximo

En el teatro Soleil, Corrientes 3150, se llevará a efecto el martes próximo a las 21 un acto público organizado por la juventud radical de la sección 9a. Ocuparán la tribuna el secretario de la mesa directiva del comité nacional, Dr. Carlos E. Cisneros, y los señores Nerio Rojas, Santiago Nudelman, Ernesto E. Sammartino, Eduardo Araujo, César Carman, Raúl G. Luzuriaga, Enrique Calot (h.) y Peral Alberto Climent.

El mitin cuenta con el patrocinio de numerosos grupos juveniles. Sus organizadores han invitado a las juventudes de los partidos Socialista, Demócrata Progresista y Comunista y a entidades estudiantiles, obreras, culturales y profesionales. El Comité Femenino Radical, que se halla en proceso de organización, contribuirá a la realización del acto.

Reunión de estudiantes secundarios

Mañana a las 16 se celebrará en el salón de actos de la Casa Radical, Tucumán 1660, una reunión de alumnos del Colegio Nicolás Avellaneda, que tiene por objeto constituir una agrupación de carácter democrático.

EN EL OBSERVATORIO DE LA PLATA REGISTRÁRONSE AYER DOS MOVIMIENTOS

La Plata, 13.—Esta mañana se registraron dos movimientos sísmicos en el Observatorio Astronómico de la Universidad Nacional. El primero, de poca intensidad, comenzó a las 6h. 3m. 20s., y su foco, relativamente superficial, estaría a unos 1600 kilómetros de esta ciudad. El segundo fenómeno, en cambio, a juzgar por la magnitud de las ondas registradas en el sismógrafo, fué de violencia suficiente para producir daños en las inmediaciones de su epicentro. Su inscripción comenzó a las 8h. 19m. 41s. y duró cerca de media hora. El foco de este movimiento habría sido más profundo, circunstancia que pudo atenuar sus efectos en la región epicentral, calculada a unos 1030 kilómetros al oeste de esta ciudad y a unos 100 al oeste de San Rafael, provincia de Mendoza, probablemente en la región cordillerana, a mitad de camino entre esa localidad y la chilena de Rancagua. Es presumible que haya causado alarma en ambos puntos y quizá también en un radio del foco que alcanza a Mendoza, Santiago de Chile y Valparaíso.

Certificarán los médicos municipales el abandono de cargos incompatibles

Los médicos, odontólogos y bioquímicos que al ocupar otros cargos "claramente incompatibles" con el desempeñado en dependencias de la Asistencia Pública, optaron por este último, y en consecuencia fueron incluídos en la nómina municipal de profesionales rentados, deberán certificar oficialmente antes del 11 de octubre próximo la fecha en que hicieron abandono de la otra actividad.

Así lo dispuso el intendente, con el propósito de que los nombramientos del personal retribuído puedan ser dados sin yerro, y considerando que "razones inexcusables de conveniencia administrativa y de organización aconsejan determinar a la brevedad el ajuste definitivo de los referidos cuadros".

Efectuáronse ayer 91 designaciones nuevas

Por otra parte, informóse anoche que el intendente ha subscripto 91 nuevas designaciones de profesionales, Trátase de médicos, odontólogos y bioquímicos que desempeñaban cargos compatibles con los ocupados en la Administración Sanitaria y Asistencia Pública, y que probaron ahora de manera fehaciente que los respectivos horarios no se superponen en modo alguno.

Homenaje a la memoria del doctor Jorge Ferri

Tras una reunión que celebró ayer un grupo numeroso de los que fueron amigos del Dr. Jorge Ferri, quedó constituída la comisión que correrá con la organización del homenaje a tributarse a su memoria con motivo de cumplirse el 5 de octubre próximo el segundo aniversario de su fallecimiento. Miembros de la magistratura, de los círculos políticos y del ejército y la armada concurrieron a esa reunión, representando así actividades a que estuvo vinculado el Dr. Ferri, que, según se sabe, entre otros cargos desempeñó la presidencia de la Cámara Federal de Apelaciones de Rosario y la Administración de Impuestos Internos, actuando también como diputado nacional.

Acordóse colocar una placa de bronce en la tumba del Dr. Ferri y descubrirla el 7 del mencionado mes, tras depositar una ofrenda floral. Las adhesiones se reciben en Cerrito 1282, habiéndose fijado la cuota mínima en 10 pesos.

SERÁ INICIADA HOY LA CELEBRACIÓN DE LA FECHA DE CHILE

Hoy a las 18.30 se iniciará la celebración del aniversario de Chile con una sesión extraordinaria del Instituto Argentino-Chileno de Cultura. El acto será dedicado en honor del embajador de Chile, D. Alfonso Quintana Burgos, y se realizará en el salón del Consejo de la Universidad de Buenos Aires, Viamonte 444.

De acuerdo con el programa preparado, el lunes próximo a las 15 se realizará un acto alusivo en la Escuela República de Chile. Durante el mismo se procederá al bautismo de las aulas que llevan los nombres de los próceres amigos de Sarmiento: José Victorino Lastarria, Andrés Bello y Manuel Montt. Harán uso de la palabra la directora, Da. Amanda Cortés, y el cónsul de Chile, Da. Marta Brunet. A las 21, comida en el Automóvil Club Argentino, a la que asistirán como invitados de honor el embajador de Chile y su esposa.

El 18 del actual a las

ELIGIÓ LA TERNA PARA PRESIDENTE EL BANCO CENTRAL

La asamblea extraordinaria de bancos accionistas del Banco Central de la República Argentina, que había pasado a cuarto intermedio el 24 de agosto ppdo., se reanudó ayer, con la presidencia del Dr. Ernesto Bosch.

Como se sabe, la asamblea fué convocada para elegir las ternas de candidatos para presidente y vicepresidente de la institución, que deben ser elevadas al Poder Ejecutivo de acuerdo con lo establecido en el artículo 11 de la ley 12.155, por renuncia de los señores Ernesto Bosch y José Evaristo Uriburu.

Tras breves palabras del presidente declarando reanudada la asamblea, se pasó a considerar las ternas. Por unanimidad se resolvió, para la de presidente, elegir la terna que por orden alfabético forman los Sres. José de Apellániz, Tomás A. Le Breton y Raúl F. Prebisch, y para la de vicepresidente, la que en el mismo orden forman los Sres. Horacio N. Bruzone, Emilio F. Cárdenas y Ernesto Hueyo.

A continuación hizo uso de la palabra el Dr. Salvador Oría, representante del Banco Popular Argentino, quien hablando en nombre de los accionistas dijo:

"Las instituciones bancarias representadas en esta asamblea me han pedido que cumpliera con un honroso deber, cuando ya designadas las nuevas autoridades, cesan en sus funciones el presidente y el vicepresidente, Sres. Bosch y Uriburu, cuya renuncia ha motivado precisamente la reunión de hoy.

"No era posible que olvidando las circunstancias en que ambos funcionarios fueron designados, y la eficaz contribución que prestaron al Banco Central desde el día de su nacimiento y su desarrollo hasta hoy, les dejáramos alejarse en silencio, nosotros, que por el orden natural de nuestras actividades y por nuestro trato frecuente con la institución, hemos podido apreciar el mérito de su desempeño. Su obra ha sido tan extraordinaria como el ejemplo de su consagración; pero quien ha conocido a los hombres que hoy abandonan el gobierno del Banco puede comprender si de la seguridad de su esfuerzo, ni del patrimonio que han demostrado en la empresa.

"El Dr. Bosch puede retirarse con la tranquilidad y el reposo moral que siempre ha cumplido otras varias y relevantes cuestiones, como director de Correos de la Nación, como enviado extraordinario y ministro plenipotenciario en Francia, como ministro de Relaciones Exteriores de la Nación, como presidente de la delegación argentina a la Conferencia del Desarme y otros destacados cargos.

"Para apreciar la acción realizada por los directores salientes, basta recordar las circunstancias en que fué creado el Banco Central, en el que han permanecido desde su fundación hasta hoy. Este bancoo se levantó sobre el terreno inseguro de una crisis cuyas consecuencias pudieron ser muy graves, de no haberse recurrido a severos medios para su conjuración. Por su organización y por su técnica, los hombres de gobierno, los legisladores y los financistas creían imposible antes de la legislación de 1934 lo que era un banco central. Sin desconocer las aptitudes y los méritos de los expertos extranjeros y argentinos que intervinieron en el proyecto de ley y la sanción, era evidente que antes que la letra y la base legal de la entidad mediaba como problema de difícil solución la prueba de fuego de su funcionamiento, en el difícil período de constitución y ensayo que se debía afrontar.

"De los aciertos que ha tenido el gobierno de la época, ninguno mayor que haber designado al Dr. Ernesto Bosch y a sus colaboradores para hacerse cargo de la nueva entidad bancaria, destinada a ser eje de un nuevo sistema institucional en nuestra economía. Si el Dr. Bosch —y ha de perdonar si hiero su modestia— una figura eminente de nuestro país por su actuación pública y social; forma parte de una generación brillante, que supo aparejar al talento la dignidad de la conducta, sin mostrar afanes por la función pública, sabiendo que ello importaba siempre y solamente, una responsabilidad y un sacrificio. La mesura y el tino trascendía en sus actos, en las palabras y aun en los ademanes y los gestos.

"Conocidos y estimados con igual respeto en el país y fuera de él, los doctores Bosch y Uriburu, con su sola designación vertieron prestigio sobre la dependencia recientemente creada; significó para todos la seguridad de que, ante cualquier emergencia, no podía dudarse de que nadie defendería con más tesón y decoro los sagrados intereses de la institución.

"Los hombres de la banca nacional, interpretando la opinión del país, rendimos nuestro homenaje de respeto y agradecimiento al Dr. Ernesto Bosch y a quienes lo acompañaron en su tan valiosa contribución de diez años, por su labor proficua y honorable.

"Formulemos nuestros votos para que los hombres que los sucedan en el directorio se inspiren en quienes lo gobernaron desde su fundación. Así lo esperamos con sincera fe".

Al agradecer, el Dr. Ernesto Bosch expresó:

"Emocionado por las palabras que acaba de oír, no tengo sino que decir que la contracción que tanto el Dr. Uriburu como yo hemos puesto de manifiesto en el desempeño de nuestros cargos, queda recompensada y muy recompensada con las palabras que acaba de pronunciar el doctor Oría".

Después se refirió a la labor del señor Uriburu, manifestando que había tenido en él a un compañero y a un colaborador en todas las tareas y en todas las responsabilidades.

"Repito —dijo finalmente— que en lo que a mí se refiere los años dirán por sí solos la razón de mi retiro. Pero lo hago después de estas palabras y de las de los señores concurrentes, con una gran satisfacción, y llevaré un gran recuerdo de lo que vale la buena voluntad puesta al servicio del interés público".

También expresó su agradecimiento el Sr. Uriburu.

"Deseo a mi vez —manifestó— expresar mi reconocimiento por los benévolos y generosos conceptos que con respecto a la gestión de las autoridades dimitentes del Banco acabamos de escuchar al distinguido delegado a la asamblea Dr. Salvador Oría.

"Si esa gestión ha podido tener éxito se debe, en gran parte, a la inteligente y eficaz cooperación de los bancos y del honorable directorio, como asimismo a los funcionarios y empleados de la institución, cuya labor y competencia se ha puesto de manifiesto en todo momento.

"Puedo asegurar que conservaré siempre el más grato recuerdo de mi permanencia en el cargo que desde su fundación he ocupado en el Banco y al que he dedicado mis mejores esfuerzos dentro de la medida de mis aptitudes".

Presentación de las ternas al ministro de Hacienda

Después de la asamblea el doctor Bosch se apersonó al ministro de Hacienda en su despacho oficial y le hizo entrega de la respectiva comunicación.

El Dr. Antille nos expresó posteriormente que, por la hora que recibió la propuesta, no había tenido aún tiempo de considerarla, y adelantó que consultará con el presidente de la República la decisión que haya de adoptar el Gobierno sobre el particular.

Designación de director

El Ministerio de Hacienda informó de un decreto dictado por el Poder Ejecutivo por el cual se designa director del Banco Central de la República Argentina, en representación del citado departamento, al Sr. Samuel Hartridge, que desempeñaba el cargo de gerente de la Dirección General del Impuesto a los Réditos.

TAMBIÉN SERÁ LLEVADA AL INTERIOR LA CAMPAÑA DE ACCIÓN SANITARIA

Pasado mañana iniciará la Dirección Nacional de Salud Pública una serie de visitas a ciudades del interior, con objeto de intensificar la campaña permanente de educación sanitaria y de promover y aumentar la vinculación con los profesionales del arte de curar radicados en las localidades a visitarse.

La invitación formulada por el Comité Cultural de Veinticinco de Mayo ha determinado que sea la primera de estas visitas para la mencionada ciudad bonaerense, a la que irán el secretario general, Dr. Armando L. Domenech, y el secretario del director nacional de Salud Pública, doctor Héctor Luis Fraschina. El primero de los nombrados pronunciará el domingo a las 11 una conferencia en el salón del Comité Cultural; se ocupará preferentemente de la trascendencia económica y sanitaria del examen médico periódico de todos los habitantes. A mediodía será servido un almuerzo de compañerismo con los médicos de la zona, y en esa oportunidad el Dr. Fraschina presidirá una conversación libre sobre el plan sanitario de la Dirección Nacional de Salud Pública.

HOMENAJE A LA MEMORIA DEL Dr. JULIO C. BORDA

Se cumplirá el lunes próximo el primer aniversario del fallecimiento del Dr. Julio C. Borda, ex gobernador de la provincia de Córdoba, destacado dirigente de la Unión Cívica Radical y propulsor entusiasta de diversas instituciones vinculadas con el fomento del turismo y del vuelo mecánico.

Con motivo del aniversario, el día citado a las 10, los amigos del doctor Borda se reunirán en el cementerio del Norte, para dirigirse al sepulcro del destacado político, donde el Touring Club Argentino descubrirá una placa de bronce. Por su parte, los amigos personales del extinto depositarán una ofrenda floral.

También en memoria del Dr. Borda, el lunes a las 11 se oficiará una misa en la iglesia de Nuestra Señora de las Victorias.

Don Vicente Padilla Frías

Falleció ayer en esta capital

Tanto por su actuación en el periodismo tucumano como por su conocimiento de la realidad del norte argentino, que reflejó en las páginas de un libro, D. Vicente Padilla Frías alcanzó prestigio y nombradía en el ambiente de su provincia natal. Ayer falleció en esta ciudad, en la que se hallaba radicado desde hace cuarenta lustros. Tenía 63 años de edad. Pertenecía a familias tradicionales de Tucumán —algunos de sus antepasados ocuparon los primeros puestos en la vida de la provincia, y gravitaron en la existencia del país—, desde muy joven se sintió atraído por el estudio de la historia y por el de los diversos problemas del medio en que le correspondía actuar. De inteligencia muy viva y dotado asimismo de fuerte simpatía, hallóse constantemente rodeado de amigos, que estimaban en él los valores de su personalidad. Fundó los diarios "El Liberal" y "La Nota", desde los cuales realizó campañas en beneficio de las clases populares y ejerció con vigor la oposición a varios gobiernos. Elector de presidente en 1910, su voto fué decisivo en el colegio provincial para inclinar la mayoría en favor del Dr. Roque Sáenz Peña.

En su libro "El Norte Argentino" el Sr. Padilla Frías describió los aspectos naturales, sociales, intelectuales y económicos de las provincias comprendidas en aquella denominación, logrando realizar un panorama que interesa por su amplitud y colorido. Tenía en preparación una obra referente a la influencia política e industrial favorable, a su juicio, de los capitales británicos en nuestro país, y a la que Gran Bretaña ejerció en el comienzo de nuestra historia.

Funcionario, desde hace algún tiempo, de la administración de justicia, cumplía sus funciones con elevado sentido humanitario. Quienes lo conocían y ahora lamentan su muerte, veían en muchos de sus últimos rasgos una continuidad natural de su conducta de toda la vida.

El sepelio del Sr. Padilla Frías se efectuará hoy a las 16 en el cementerio del Oeste.

CONFERENCIAS

Ciclo de arte español y americano

En el local de la Biblioteca Popular Dr. José León Suárez, Lima 383, se iniciará hoy a las 18.30 el ciclo de conferencias sobre arte español y americano, organizado por la junta directiva del Ateneo Ibero-Americano y del Comité de la Juventud.

La primera disertación estará a cargo del arquitecto Martín Noel, quien desarrollará el tema "La arquitectura en España en el momento del descubrimiento y de la conquista de América".

'Actualidad de Sarmiento"

Sobre "Actualidad de Sarmiento" disertará hoy a las 21 en el Centro de Fomento y Cultura Villa General Mitre, calle General César Díaz 2451, D. Juan Antonio Solari. Previamente los Sres. Francisco Salas y José López Ares interpretarán motivos folklóricos.

GENIOL
CALMA EL DOLOR

EL GRAN APERITIVO
Hesperidina
CIEN POR CIENTO ARGENTINA

LOS EXONERADOS SE FIJARON UNA LABOR DOCENTE MUY VASTA

En el Colegio Libre de Estudios Superiores celebróse ayer la reunión a que habían sido convocados los 41 profesores recientemente exonerados por el P. E. por haber invitado a sus colegas a no dictar clase los días 20 y 21 de agosto último, como expresión de protesta contra los atentados de que fueron objeto el mes pasado las manifestaciones democráticas y en señal de duelo por la muerte, a consecuencia de esos hechos, de jóvenes estudiantes secundarios.

El acto contó con la presencia de todos los profesores aludidos y tenía por objeto concretar la actuación futura de los mismos, a fin de que su labor docente no se interrumpa a pesar de su forzado alejamiento de la cátedra oficial.

La comisión especial que se había designado en la reunión del lunes presentó su plan de labor, que expuso rápidamente, dando las explicaciones complementarias que se le requirieron el ingeniero Juan P. Batana.

El plan de cursos y la Fundación Domingo Faustino Sarmiento

El dictamen, que se aprobó por unanimidad tras un rápido cambio de ideas, está así redactado:

"Crearáse una fundación de carácter permanente que se llamará Domingo Faustino Sarmiento, cuyo nombre ilustre define el programa de la institución y señala sus amplios propósitos culturales y cívicos. La entidad se iniciará afrontando, como tarea inmediata, la organización de cursos de ingreso a las facultades, al Colegio Nacional de Buenos Aires, a la Escuela Superior de Comercio Carlos Pellegrini y a la sección de inglés del Instituto Nacional del Profesorado Secundario.

"La enseñanza que se imparta será gratuita y el número de alumnos limitado en cada curso, a fin de asegurar la eficacia y el rendimiento de la tarea docente. Para ello, cada curso funcionará sólo con treinta alumnos, lo que permitirá intensificar la enseñanza.

"Los profesores que constituyan el grupo correspondiente a cada instituto universitario o secundario contará con un encargado de cursos, a quien corresponderá la inscripción de alumnos, la fiscalización de la asistencia de éstos y de los profesores, etc.

"Se crearán becas, sostenidas con cuotas mensuales de 20 pesos cada una. La persona o entidad que se subscriba para el fondo de becas designará a o a los beneficiarios de las becas que sostenga, de acuerdo con el monto de su cuota mensual. Si renuncia a designarlo directamente, la Fundación adjudicará la o las becas que correspondan.

"Cada grupo de alumnos recibirá, además de la enseñanza a que se inscriba, una clase semanal de instrucción cívica. Los profesores de esta materia concurrirán a los distintos locales para dar allí sus clases. No tendrán un curso determinado que se irán rotando. Más adelante se estudiará la posibilidad de que cursos análogos de sentido cívico se realicen también por parte de los profesores de historia argentina y americana en la misma forma complementaria.

"Oportunamente se crearán cursos especiales y para dictarlos podrán ser invitados los profesores e intelectuales de destacada actuación en los círculos de su especialidad".

El Sr. Batana agregó que hay, asimismo, la perspectiva inmediata de organizar cursos preparatorios para la Facultad de Ciencias Económicas, anticipándose así al ensayo que la propia Facultad se propone realizar a partir del mes de mayo próximo. Entretanto, se intensificará en esa casa el estudio del inglés.

Los encargados de cursos y los profesores

El infoormante sometió a la asamblea el proyecto de distribución de tareas que había elaborado la comisión, haciendo notar que todo el plan tiene deliberadamente carácter esquemático, pues sus detalles se concretarán al llevarlo a la práctica, con la colaboración de todos.

Según la aludida distribución de tareas, serán encargados de los cursos: de ingreso a la Facultad de Derecho, D. Vicente Fatone; a Ciencias Exactas, D. Juan P. Batana; a Medicina, el Dr. Alejandro F. Borda; al Profesorado Secundario, D. Carlos V. Frías; al Colegio Nacional de Buenos Aires, la Srta. Aída Barbagelata, y a la Escuela de Comercio Carlos Pellegrini, doña María Inés Cárdenas de Monner Sans.

Los profesores se distribuirán así:

Ingreso a derecho y notariado, historia de la civilización, José Luis Romero; historia argentina, Julio César González y Eduardo Irigoyen Duprat; Constitución nacional, Antonio Suaya y Adorado Rivarola (h.); filosofía, Vicente Fatone y Sanción Raskovsky; inglés, Carlos V. Frías y José Demare, y francés, Alberto P. Sarasola.

Ingeniería civil, agrimensura y ciencias físico-matemáticas: aritmética, álgebra y trigonometría, Herminia Lelong de Castellanos y M. Mossin Kotin de Lapsenzohn; física, Ernesto Sabato y M. Mossin Kotin de Lapsenzohn, y cosmografía, Herminia L. de Castellanos.

Ingeniería industrial y doctorado en química: química, Ricardo A. Paladini; Arquitectura: dibujo lineal, V. Raúl Christensen; dibujo natural, Héctor Greslebin, e historia de la civilización, Luis A. Arocena.

Medicina: química, Ricardo A. Paladini; física, Carlos A. Frumento; biología general e higiene, Alejandro F. Borda, Antonio Ruiz, María Luisa Gianelli de Bracco y Francisco Gneri; francés, Alberto P. Sarasola, e inglés, Sara K. de Lajmanovich.

Ingreso al Colegio Nacional de Buenos Aires, historia, Oscar Rabolini y Mario S. Cao; geografía, Baltasar Jaramillo y Pablo Rojas Paz; matemáticas, Herminia Lelong de Castellanos, y castellano, Raúl Moglia, Aída Barbagelata y Salvador Vicini.

Ingreso a la Escuela de Comercio Carlos Pellegrini: lenguaje, José F. Gatti y Beatriz Maas, y problemas, Herminia L. de Castellanos.

Dónde se dictarán los cursos

El ingeniero Batana informó que había conversado, para la preparación de los cursos proyectados, con diversas autoridades de la Universidad de Buenos Aires, encontrando en todas, y en primer término en el rector de aquella casa, Dr. Rivarola, la mejor acogida. Así pudo anunciar que se podrá contar con diversos establecimientos universitarios para impartir las enseñanzas del plan trazado. Ya se dan —según es sabido— las clases correspondientes a los profesores de las secciones de inglés y de física del Instituto Nacional del Profesorado Secundario en las facultades de Ciencias Económicas y de Ciencias Exactas. Ahora será posible contar, además, con cuatro aulas en el Colegio Nacional de Buenos Aires, tres en la Escuela de Comercio Carlos Pellegrini y las que se requieran en la Facultad de Filosofía y Letras. Con tal organización no faltarán los laboratorios ni los demás elementos necesarios para dar a los cursos la máxima eficiencia, asegurando a los alumnos que los frecuenten el resultado más halagüeño en cuanto ello dependa del cuerpo de profesores y de la organización de las clases.

La asamblea resolvió en seguida, por unanimidad, confiar la dirección del nuevo organismo docente a la misma comisión que lo proyectó, integrándola con el profesor Dr. Antonio Suaya, a fin de que éste, en su carácter de jurista, planee la forma legal que se dará en definitiva a la entidad. En consecuencia, la dirección superior estará confiada a los profesores María Inés Cárdenas de Monner Sans, Beatriz Mosa, Juan P. Batana, Carlos V. Frías, Osvaldo M. Giorno y Antonio Suaya. A moción del profesor Frías, se dispuso que se confíen al profesor Giorno las funciones de secretario administrativo. El profesor Juan S. Valmaggia, presidente del Centro de Profesores Diplomados, fué designado presidente honorario de la institución.

Hoy habrá una nueva reunión

Esta tarde a las 18 los profesores exonerados volverán a reunirse en el local del Centro de Profesores Diplomados —calle Valentín Gómez 3162—, donde la fundación ha resuelto instalar su asiento social. Tiene por objeto la asamblea de hoy la preparación de los horarios y el ajuste de las tareas previstas en términos generales en el plan que ayer se aprobó.

En el local señalado —teléfono M. Mitre 5389— se atenderán todas las consultas vinculadas con la iniciativa en marcha.

Una advertencia

El Centro de Profesores Diplomados ha hecho público que nadie está autorizado para recoger aportes pecuniarios con destino a su labor o al fondo de la nueva entidad. Quienes deseen crear oportunamente las becas previstas en la organización proyectada, podrán dirigirse con tal fin a la secretaría social antes anotada.

Una nota del profesor Fernando Márquez Miranda

El profesor Fernando Márquez Miranda, dirigió la siguiente nota al rector del Instituto Nacional del Profesorado Secundario:

"En la fecha se cumplen 20 días desde que fuí emplazado, con otros colegas de este establecimiento, por el Ministerio de Instrucción Pública, para manifestar la ratificación o rectificación de mi adhesión a los profesores exonerados. Mi silencio implicó, de acuerdo con el ultimátum ministerial, la ratificación que en posteriores declaraciones colectivas formulé con mis colegas y que ahora reitero de manera expresa.

"Durante esos 20 días —y pese al clamor de la opinión pública— el Ministerio ha guardado silencio, del cual acaba de salir disponiendo el envío de las manifestaciones personales o colectivas, estimuladoras de aquella solidaridad, a los estrados de la justicia. Esta nueva medida demuestra, indubitablemente, una persistencia en el error, con el agravante ético de contumbir actitudes impostergables de dignidad con delitos de desacato.

"Esto me lleva, como lo hago, a presentar a usted la renuncia indeclinable de mi cargo de profesor de disciplinas auxiliares de la historia en este instituto.

"Entré en él en 1932, sometiéndome a concurso de oposición frente a otros aspirantes. Para tomar a mi cargo esa asignatura debí renunciar a una posición mental rentada en la enseñanza secundaria, y durante 13 años he aceptado gustosamente esa disminución de mis entradas por el placer de trabajar en un instituto que, por la categoría intelectual de su profesorado y por el nivel de los conocimientos impartidos, ha sido siempre una casa de altos estudios. Cuando un rector anómalo, designado por el gobierno de facto, pretendió subvertir la enseñanza hasta el extremo de entronizar en su despacho oficial el retrato de Rosas, renunció a continuar como profesor en esa casa, con la misma prontitud pública que coincidió con el levantamiento estudiantil y fué juzgada y aprobada por todo el país.

"Meses después, restablecido el normal funcionamiento de esa casa, el Consejo de la misma resolvió, por unanimidad de votos y con empeñosas palabras de sus miembros, que comprometen mi gratitud, pedirme me reincorporara, lo que hice en la esperanza de contribuir a una total pacificación.

"Los hechos enunciados al comienzo de la presente nota y otros que por sabidos callo, me han hecho perder esa esperanza. El Consejo Superior de la Universidad de Buenos Aires acaba de designarme, por concurso, profesor en una nueva cátedra que no podría atender sin excederme en mis tareas docentes conservando la del Instituto. Ello es un nuevo motivo para el abandono de la que en esta casa desempeño.

"No dudo que el señor rector apreciará la gravedad que tiene, como síntoma, esta determinación. Es, en efecto, un signo de los tiempos, que un profesor de un instituto especializado de altos estudios, dependiente directamente del ministerio, se sienta espiritualmente determinado a hacer renuncia de su cargo en el para tomar funciones docentes en un colegio secundario dependiente de la Universidad.

"Hago votos, pues, para que este caso ilumine a quienes tienen a su cargo la dirección de la enseñanza pública. Y estoy seguro de que profesores y alumnos del Instituto, que tan valientemente se han cuadrado solidariamente con el resto del profesorado y el alumnado digno del país, no dejarán en la responsable y alta actitud que han asumido".

Renunció un profesor

El Dr. Roberto van Gelderen se dirigió en los siguientes términos al ministro de Instrucción Pública, doctor Benítez:

"Con fecha 20 de agosto ppdo. firmé con un grupo de profesores de la Escuela Superior de Comercio No. 2 Dr. Antonio Bermejo, a la que pertenezco desde hace más de veinte años, una solicitud que elevamos al señor ministro, pidiendo la reconsideración de las medidas tomadas en contra de los profesores exonerados por V. E.

"Nuestra solicitud fué a sumarse a las muchas de las que más o menos de igual tenor llegaron al señor ministro, sin que hasta hoy obtengamos ninguna resolución de V. E. y ni siquiera el simple acuse de recibo, como no sea la noticia aparecida en los diarios de hoy, de que se manda procesar a estudiantes y profesores, por causas muy vinculadas a todo esto.

"En estas condiciones declaro, señor ministro, que no me siento cómodo en mi cátedra, por lo que vengo a presentar la renuncia de la misma.

"Que Dios ilumine al señor ministro".

Declaración de un núcleo de odontólogos

Un grupo de odontólogos que ha hecho profesión de fe democrática y que está encabezado provisionalmente por los Dres. José Halpern, María Inés de Egozcué, Juan Carlos Centenaro, Jacobo Tiffemberg y Antonio Calle Guevara celebró una asamblea, y al término de la misma dió a conocer una declaración.

Expresan que comparten fervorosamente los términos de las declaraciones de los rectores de las universidades argentinas y que entienden, al hacerlo público, cumplir con el deber de sustentar y defender nuestro sistema republicano de gobierno.

Agregan que desean lograr para el país el fiel y honesto cumplimiento de la Constitución y de las leyes y que para que ello se haga efectivo es necesario que el pueblo manifieste su voluntad, a breve plazo, en comicios libres y honorables; que haya una real y amplia libertad de expresión y que no se utilicen los recursos estatales al servicio de fines políticos.

Don Ricardo Lehky

Falleció ayer en esta capital

Uno de los propulsores de la industria azucarera, D. Ricardo Lehky, falleció ayer, a la edad de 75 años. Oriundo de Checoslovaquia, llegó al país en 1910 y en seguida se vinculó a esa industria. Instaló fábricas, planeó otras y por su capacidad fué frecuentemente consejero de quienes actúan en la explotación de esa importante actividad.

Tan identificado se sintió con nuestro país, que pronto adquirió carta de ciudadanía, alentó iniciativas importantes o secundó otras, como las de la Universidad de Tucumán, a la que hizo donativos importantes. Actuó en ramos distintos a los de su especialización, fué director de empresas diversas y presidió la Compañía Técnica e Importadora y la Skoda Platense. Durante largo tiempo actuó como cónsul checoslovaco, cargo desde el cual prestó constante atención al intercambio con la Argentina, pero si todas estas actividades le asignaron una posición de jerarquía puede decirse que el señor Lehky tuvo una adhesión singular por su cultura, su hombría de bien y su infinita bondad.

Había planeado diversas iniciativas a fin de que en la postguerra pudiese reactivarse el comercio con su país de origen, convencido de que la industria habría de resurgir con nuevo vigor y que la población requeriría con urgencia productos argentinos. Por todo ello es tan sensible su fallecimiento. El sepelio se efectuará hoy a las 10.15 en el cementerio del Norte, previa misa de cuerpo presente.

ASOCIACIONES DIVERSAS

Centro de Constructores de Obras

Para celebrar su 18o. aniversario, este centro ofrecerá una comida de compañerismo. La fiesta se realizará el 21 del actual a las 20.30 en el Club de Gimnasia y Esgrima Cangallo 1154, noveno piso.

CLUB ATLETICO BOCA JUNIORS

CICLO CULTURAL 1945

CONFERENCIA Y RECITAL ARTISTICO
que se realizará HOY VIERNES 14 a las 17.45
en el salón de actos del edificio Volta, Av. Roque Sáenz Peña 832.

PROGRAMA

1º Palabras del presidente de la institución, señor EDUARDO SANCHEZ TERRERO
2º Conferencia a cargo del Dr. JUAN S. VALMAGGIA, sobre el tema: LA VUELTA A LA ERA DEL HOMBRE.
3º Poesía por la actriz LUISA VEHIL.
4º Interpretaciones poéticas por el actor SANTIAGO GOMEZ COU.
5º La soprano MARGARITA SOLA, acompañada en piano por el maestro SORINI.

Conductor del espectáculo IGNACIO DEMARIA

Hoy prestarán el juramento de ley dos magistrados judiciales

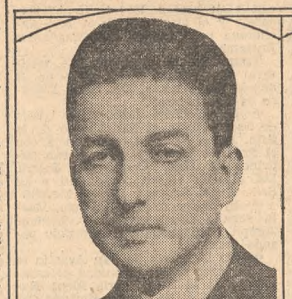

Dr. Custodio Maturana, fiscal de la Cámara Civil Primera

Dr. Jorge Ravagnan, juez en lo civil

Hoy a las 15.30 prestarán el juramento de ley los Dres. Custodio Maturana y Jorge Ravagnan, recientemente designados por el P. E. para los cargos de fiscal de la Cámara Civil Primera y juez de primera instancia en el mismo fuero, respectivamente.

El acto, que será de carácter público, se realizará en la sala de audiencias de la Cámara Civil Primera, cuyo tribunal tomará el juramento al Dr. Maturana, y de inmediato en la misma sala llenará igual formalidad legal el Dr. Ravagnan, ante la Cámara Civil Segunda, que se halla de turno el corriente mes.

Doctor Custodio Maturana

El nuevo fiscal de la Cámara Civil Primera nació en Mendoza en 1891. Se graduó, en 1913, de abogado y doctor en jurisprudencia y ciencias sociales en la Facultad de Derecho de esta capital.

Dedicado al ejercicio de la profesión, se asoció con el Dr. Antonio de Tomaso, con quien le tocó actuar en asuntos de responsabilidad. Durante tres períodos fué director-secretario del Colegio de Abogados de Buenos Aires.

Inició su carrera judicial como defensor de pobres en lo criminal, en 1932. En 1939 fué nombrado ministro de Gobierno de la intervención nacional a la provincia de Santiago del Estero; en 1940 fué ascendido a juez en lo civil de esta capital, cargo que ha desempeñado hasta ahora.

El bagaje de experiencia y de estudioso que aportó de su ejercicio profesional le permitió servir las funciones que se le encomendaron, con altura y capacidad, a lo que ha unido su dedicación y su reconocida rectitud.

Doctor Jorge Ravagnan

En reemplazo del Dr. Maturana ha sido designado para el cargo de juez en lo civil el Dr. Jorge Ravagnan, magistrado que ha escalado posiciones en la magistratura desde la más modesta función de supernumerario, merced a sus méritos personales puestos en evidencia en el desempeño de esas tareas. El nuevo juez nació en Victoria, Entre Ríos, el 30 de agosto de 1910, cursó sus estudios secundarios en el Colegio San José y graduóse como abogado en nuestra Facultad de Derecho en marzo de 1934.

El año 1931 ingresó en la justicia como meritorio en el juzgado civil del que ahora pasa a ser su titular. Siendo entonces juez el Dr. Francisco D. Quesada, lo nombró escribiente el año 1933 y en 1934 secretario de ese juzgado. La Cámara Civil Primera lo designó su secretario en el año 1942, cargo en que lo encuentra el nuevo ascenso.

El Dr. Ravagnan es auxiliar honorario del Seminario de la Facultad de Derecho y Ciencias Sociales de Buenos Aires y vocal de la dirección de la Asociación de Magistrados, Funcionarios y Empleados Judiciales. Es autor de dos trabajos sobre hijos adulterinos bajo el régimen del Código Civil" y "Legitimación de los hijos naturales por el subsiguiente matrimonio de los padres".

FUÉ TUMULTUOSA EN COSQUÍN UNA REUNIÓN RADICAL

Córdoba, 13.—Un desarrollo tumultuoso tuvo en Cosquín un acto público de reafirmación democrática organizado por el radicalismo, y al que asistió el presidente del comité nacional, Dr. Gabriel Oddone, a quien se impidió materialmente el uso de la palabra. Ocuparon la tribuna varios oradores, algunos de los cuales sostuvieron una posición de absoluta intransigencia, mientras que otros propiciaron la unidad de las fuerzas democráticas, al solo objeto de obtener el abandono del poder por las actuales autoridades.

Cuando el Dr. Oddone intentó dirigir la palabra a la concurrencia, que llenaba las instalaciones del Real Cine, fué interrumpido incesantemente con los gritos de "¡Unidad!, ¡Unidad!" y con pedidos de explicación de su actitud partidaria. La grita alcanzó en algunos momentos grandes proporciones y la reunión continuó en un clima agitado, hasta que concluyó de un modo imprevisto, cuando simpatizantes comunistas se hicieron cargo de la tribuna y desalojaron a otros dirigentes, entre ellos al Dr. Oddone, quien debió retirarse.

Asamblea de universitarios cordobeses

Córdoba, 13. — Bajo la presidencia del titular de la Federación Universitaria, D. Horacio Domingorena, se realizó una numerosa asamblea de estudiantes de las distintas escuelas de la Universidad, para considerar estos asuntos: situación de los consejeros estudiantiles y conducta a seguir; situación de los profesores antidemocráticos; actitud a asumir respecto de los profesores renunciantes y exonerados; agremiación obligatoria y reconocimiento de los centros estudiantiles y de la Federación Universitaria.

El primer punto insumió varias horas de deliberación, y al final fueron puestas a votación dos mociones. Conocido el resultado de aquélla, se reanudó la discusión en forma desordenada, por no existir conformidad respecto de la cuenta de los sufragios. Finalmente, se acordó pasar a cuarto intermedio hasta una fecha que establecerá la mesa directiva de la Federación.

La proposición que habría resultado triunfante en esta asamblea fué presentada por la junta representativa de la Federación. Dispone ratificar lo expresado en la asamblea general del 9 de marzo último, cuando se manifestó la aspiración y el derecho de los estudiantes a tener representación directa, con voz y voto en los consejos directivos y en el Consejo Superior. Declarar que los actuales consejeros estudiantiles no han sido elegidos por la mayoría y, por lo tanto, no representan a estudiantes; solicitarles la renuncia, dejando constancia de que algunos de ellos ostentan una leal trayectoria democrática y han ganado el reconocimiento estudiantil. Expresa, por último:

"Proceder oportunamente a proveer los cargos vacantes, atendiendo a la situación de cada Facultad; eligiendo a profesores que se identifiquen con los estudiantes y las demandas impostergables de la hora presente; el derecho de representación directa; necesidad de expulsar de la Universidad a los profesores de filiación antidemocrática; firme convicción y declarado propósito de situar a la Universidad en el puesto de mayor responsabilidad en la empresa cívica en que está empeñada la República; recuperar la libertad y permitir la libre determinación del pueblo respecto del futuro argentino".

La unidad democrática y el radicalismo de Entre Ríos

Paraná, 13.—De acuerdo con una invitación hecha por la junta de gobierno de la Unión Cívica Radical, reuniéronse anoche en esta capital los delegados departamentales que concurrieron al último congreso provincial de la agrupación.

La asamblea se realizó en la Casa del Partido, bajo la presidencia del titular del organismo directivo, doctor Eduardo Laurencena, y la deliberación se prolongó hasta las primeras horas de hoy. El objeto principal de la reunión era conocer la opinión de los grupos partidarios de la provincia acerca de la resolución del comité nacional referente a la coordinación de las fuerzas democráticas, y fué unánime la opinión de que ella debía ser aceptada y cumplida. Expresáronse algunas dudas en cuanto a su alcance e interpretación, las que se espera serán aclaradas por el comité nacional. Un sector manifestó su deseo de que la disposición tendiente a unificar las fuerzas democráticas se amplíe y sea establecida sin exclusiones. Luego de un prolongado debate, en el que se cambiaron impresiones e informes, se conversó, asimismo, con respecto a la futura reorganización del partido en la provincia.

Hoy habrá en La Plata una asamblea de la juventud radical

La Plata, 13.—En el salón del Club Argentino, ubicado en la calle 4 entre 43 y 44, se efectuará mañana una asamblea general de la juventud radical de esta ciudad, la cual ha sido convocada a los efectos de constituir la junta central del Comité de la Juventud de la Unión Cívica Radical. A dicha junta deberán incorporarse tres delegados por cada sección, quienes ya han sido designados por elección anteriormente.

Los organizadores de la asamblea han invitado a los jóvenes radicales que sustenten principios de intransigencia.

Creóse en Lanús la Alianza Democrática

Lanús, 13.—Con la presencia de numerosas personas de distinta filiación política, de otras ajenas a la política y de representantes de las distintas actividades locales, se realizó la asamblea constitutiva de la Alianza Democrática de Lanús.

Presidió la reunión D. Esteban Perrone, resolviéndose rendir homenaje a los caídos en las calles de Buenos Aires; saludar a la prensa libre, a los "leaders" democráticos, a los profesores, estudiantes, obreros y a todos los que mantienen en alto la tradición democrática de nuestro pueblo.

Por unanimidad, se aprobó la declaración de principios, en los que se propone la lucha por la normalidad institucional, por el imperio de la ley Sáenz Peña y en defensa de nuestra Constitución.

Finalmente, se resolvió adherir al gran desfile del día 19 en la capital y se designaron las siguientes autoridades:

Presidente, Esteban Perrone; vicepresidente, Alfonso Montesano; secretario, Adolfo Morán; prosecretario, L. Tagliaferro; secretario de actas, Alfredo de la Iglesia; tesorero, Miguel Rolandi, y vocales, Martín Ostrovsky, Hilario de Vega, Reinaldo Navarro, Isaac Slavutsky, Rodolfo Baltierrez, Camilo Evrard, Héctor Márquez, Ernesto Pingitore, Dionisio Losada, Gregorio Kaminsky, Héctor Perrone, Carlos Breitschut, Nicolás Guisante, Julio Sevilla y A. Garzolio.

Otra entidad aboga por la normalidad constitucional

La Plata, 13.—La junta ejecutiva de la Federación de Instituciones Culturales y Deportivas de esta ciudad ha decidido adherirse a las declaraciones en favor de la pronta y plena vigencia de la Constitución, como requisito necesario para llegar a la normalidad del país. Al hacerlo, señala que, como entidad de bien público, verdadero organismo democrático que brega por el mejoramiento del pueblo, no puede permanecer en silencio ante el problema que agita a toda la opinión nacional, no obstante su prescindencia política partidaria o electoral.

REALIZÓ UNA ASAMBLEA EN BOEDO Y SAN IGNACIO EL PARTIDO SOCIALISTA

Con el concurso de numeroso público se realizó ayer en la esquina de las calles Boedo y San Ignacio el acto organizado por el Partido Socialista en favor de la normalización constitucional y de la unificación de las fuerzas democráticas. Hicieron uso de la palabra los Sres. Adolfo Rubinstein, Manuel Palacín y Américo Ghioldi.

Manifestó el Sr. Ghioldi que la situación social y política del país es inquietante y que el ejército, símbolo del orden, llegado al poder se ha constituído en factor de desorden para consigo

EL COMERCIO DE GANADOS HA SIDO NORMAL EN AGOSTO

En el transcurso de agosto último, dice la tercera parte del informe agropecuario del Ministerio de Agricultura correspondiente a ese mes, las lluvias registradas permitieron reaccionar en forma leve, en general, a los campos de pastoreo, principalmente en la provincia de Buenos Aires, con excepción de su región sudoeste.

Agrega el informe que el desarrollo y engorde del ganado se mantiene entre los conceptos regular y regular a bueno, y su sanidad, si bien en general es buena, registra, como en el mes anterior, algunos focos de epizootias comunes.

La producción de crías, recién iniciada en vacunos, y más adelantada en lanares —con excepción de la zona patagónica—, y de porcinos, viene lográndose satisfactoriamente, salvo en las zonas más intensamente afectadas por la sequía. Las condiciones de la comercialización de ganado listo para la venta fueron normales, exceptuando las variantes registradas en algunas regiones.

En el capítulo referente a las existencias comerciales de ganado, el informe dice, entre otras cosas, que la comercialización de bovinos listos para la venta se hizo en general normalmente en la zona productora, habiéndose registrado alguna acumulación en los departamentos Hucal y Atreucó, de La Pampa, y en el departamento Colón, de Entre Ríos.

Escasearon, en cambio, como consecuencia de las condiciones desfavorables de los campos, los tipos "Baby Beef" y "Chilled Beef", en las zonas sur, oeste y noroeste de Buenos Aires, y de todos los tipos, en las zonas central, sudoeste y sudeste de la misma provincia, el sur de Santa Fe, centro y sur de Córdoba y Entre Ríos, excepto el departamento Colón. En el norte de la provincia de Corrientes se notó escasez de esta especie.

Es más acentuada la escasez de vacunos terminados para venta en las zonas central y norte de Santa Fe, provincia de San Luis, territorio de Formosa y sur de Buenos Aires (excepto Tres Arroyos), en lo que se refiere a los tipos "Continente" y "Conserva".

Ha sido normal la comercialización de lanares, habiendo relativa acumulación de las distintas clasificaciones en algunos departamentos de Entre Ríos y en el de Hucal, en La Pampa. En capones solamente, en las zonas este y oeste de Buenos Aires, y en la norte de la misma provincia, para otro ganado de esta especie.

La escasez de ovinos listos para la venta dejóse sentir en lo que se refiere a corderos y capones, en las zonas central y sudoeste de Buenos Aires; de los primeros, solamente, en la zona sudeste de la misma provincia, el sur de Santa Fe y San Luis, y de otro ganado lanar, en el sur de Entre Ríos.

La falta de ganado de esta especie, listo para la venta, se registró en la zona sur de Buenos Aires y en los territorios del Chaco y Formosa.

Agrega el informe que, en términos generales, se puede decir que fué normal la salida de porcinos, habiéndose observado alguna acumulación en la región central de Santa Fe y en el departamento Colón, de Entre Ríos. Hubo escasez en el noroeste y en el oeste de Buenos Aires, el sur de Córdoba y el territorio de La Pampa. En el Chaco y en Formosa se notó falta de porcinos listos para su comercialización.

LLEGÓ UNA DELEGACIÓN DE ESTUDIANTES BOLIVIANOS

Procedente de Bolivia llegó ayer una delegación de estudiantes de ingeniería de la Universidad Técnica de Oruro, con el propósito de visitar centros de cultura, organismos oficiales y fábricas de industria pesada de nuestro país. Preside la delegación el decano de la Facultad de Ingeniería de Oruro, ingeniero Jorge Knoepflmacher, y el alcalde de Oruro, ingeniero Alfonso Requena Renjel, egresado de dicha Universidad.

Concurrieron a recibirlos en la estación Retiro funcionarios de la embajada y del consulado de su país y miembros del Centro de Estudiantes de Ingeniería de Buenos Aires.

El embajador de Bolivia, Dr. José Tamayo, agasajará hoy a las 19, en la residencia de la Embajada, a un grupo de profesores y estudiantes universitarios argentinos y bolivianos. En dicho acto el Dr. Daniel Bilbao Rioja, director de la Escuela de Medicina de La Paz, hará entrega a los profesores Ricardo y Enrique Finocchietto, Oscar Ivanissevich y José Manuel Jorge de los diplomas que los acreditan como profesores honorarios de la Universidad Mayor de San Andrés, de La Paz.

Han sido invitados el ministro de Justicia e Instrucción Pública, el rector de la Universidad Nacional de Buenos Aires, el presidente de la Universidad Nacional de La Plata y varios profesores universitarios.

Cuenta ya el país con 108 cooperativas de electricidad

El 16 del actual a las 8.30, en el local del Museo Social Argentino, celebrará asamblea la Federación Argentina de Cooperativas de Consumo, para considerar la memoria y el balance del último ejercicio, renovar sus autoridades y estudiar una serie de problemas atinentes a la actividad de los organismos cooperativos que la forman.

La memoria a considerarse corresponde al cuarto ejercicio de la F. A. C. E. como cooperativa de segundo grado, y traduce claramente en su contenido los progresos realizados por la entidad, que se ha consolidado definitivamente gracias al apoyo que le dispensan los organismos adheridos, que, a la fecha, suman 73. La memoria detalla las actividades múltiples cumplidas por la Federación durante el período correspondiente, destacando la realización del primer Congreso de Cooperativas de Electricidad, que tuvo efecto en la ciudad de Córdoba en el pasado mes de marzo; los viajes de divulgación y propaganda cooperativista, la exención de impuestos conseguida en la provincia de Santa Fe, las gestiones llevadas a cabo a favor de la modificación del decreto 9838 de la provincia de Córdoba y de la coasociación de las respectivas municipalidades con las cooperativas de electricidad vecinas a la Capital Federal; la tarea creciente de los departamentos técnico, legal y contable en la atención de las consultas que las cooperativas de electricidad y núcleos en organización formulan, la ardua tarea a que se vió abocada para solucionar las dificultades que la escasez de combustibles ha traído a sus asociados, etc.

En un cuadro estadístico que se incluye en la memoria, puede observarse el apreciable grado de desarrollo alcanzado por el movimiento cooperativo eléctrico en el país. Existen ya 62 cooperativas en funcionamiento, con un total de 75.885 socios y 42.255 consumidores, que han subscripto un capital de $ 11.421.275, del cual se ha realizado la cantidad de $ 9.402.187,21, habiéndose invertido en maquinarias, redes y demás instalaciones, un capital de $ 15.664.551,73. La venta de energía eléctrica, no obstante las restricciones introducidas como consecuencia de la falta de combustibles, alcanzó a la cifra de 23.255.188 kv., y el importe global de las operaciones ascendió a 4.925.440,46 pesos. Existen, además, otras 46 cooperativas que todavía no funcionan, con 65.493 socios, un capital subscripto de $ 7.349.800, del que se ha realizado $ 3.751.860,75 e invertido en terrenos y edificios para las futuras usinas la suma de $ 886.495,37.

En términos generales, de acuerdo con la memoria de la F. A. C. E., el país cuenta actualmente con 108 cooperativas de electricidad, que representan un total de 141.378 socios y un capital subscripto de $ 18.771.075, del que se realizaron 13.154.047,96 pesos, e invertido $ 16.551.047,10.

EN VARIAS ZONAS DEL PAÍS CAYERON LLUVIAS LIGERAS

El cielo se hallaba cubierto ayer desde las primeras horas. La humedad relativa del aire se elevó hasta la normal y la presión permaneció casi sin variación durante la jornada.

Sopló viento del NE., del E. y del N. en el curso del día, con una velocidad horaria que en ningún momento fué mayor de cuatro kilómetros.

La temperatura se mantuvo muy uniforme y el término medio de los valores extremos se apartaba muy poco del registrado el día anterior. En efecto, la mínima fué de 12,5 grados y se anotó a las 4.40, y la máxima de 18,6 a las 14.30. La mínima en LA NACION resultó algo más alta, 14,5 grados, mientras la máxima, de 18,2, fué inferior.

En el interior del país se observó una extensa zona nubosa sobre el litoral, el norte de Buenos Aires, el este de Córdoba, Santiago del Estero y las provincias del Noroeste; en las demás regiones había tiempo despejado.

La temperatura se encontraba levemente inferior a la normal en el centro y norte del litoral, y no difería mucho de la misma en el resto de la República. Las heladas fueron escasas y se produjeron tan sólo en zonas de Chubut y Santa Cruz. Cayeron lluvias ligeras a moderadas en parte de Santa Fe, el este de Córdoba, Mendoza, norte de Entre Ríos y en Santiago del Estero, Corrientes, Chaco, Formosa y Misiones. Las lluvias alcanzaron poca intensidad en zonas aisladas del extremo sudoeste de Buenos Aires, Salta, Jujuy y San Juan.

Avisos de lluvia (en milímetros)

A continuación damos los informes con respecto a las precipitaciones recibidos de nuestros corresponsales y de otras fuentes:

S. Fe: Alejandra 13, Araya 9, Aromos 43, Arroyo Aguiar 24, Arrufó 3, Ataliva 11, Bauer y Sigel 1, Berabevú 1, Cabaña Clane 6, C. Arlacaiquín 26, Calchaquí 7, C. Rosquín 19, Capivara 12, Casablanca 2, Castellanos 6, Cayastacito 45, Centeno 17, Céres 4, Classon 22, Ciucellas 5, Cor. Fraga 2, Coronda 14, Cululú 40, Edison T. 14, Emilia 45, Emp. S. Carlos 25, Esmeralda 12, Eusebia 2, Fivas Lille 5, Florencia 13, Fuentes 4, Galisteo 17, Garibaldi 1, G. Crespo 5, Guadalupe 24, Grousac 3, Huanqueros 2, Humboldt 23, Hume 3, Ibarlucea 7, Ing. Boassi 25, Intiyaco 6, Irigoyen 2, La Cabral 2, Laguna Paiva 30, Lanteri 3, La Pelada 12, Larguía 23, La Rubia 6, Larrechea 3, La Salada 5, Lsa Toscas 13, Los Amores 3, Los Charabones 3, Los Sembrados 2, Lucila 2, Llambi-Campbell 1, Maciel 13, Malabrigo 5, Manucho 37, María Eugenia 5, María Luisa 26, Marini 2, Monigotes 10, Monte Vera 28, Moussy 4, Naré 52, Nelson 1, Nanducita 4, Ocampo 21, Ogilvie 6, Paikin 37, Palacios 2, Petronila 24, Pilar 18, Progreso 38, Providencia 46, Rafaela 2, Reconquista 4, Roca 5, Romang 8, Saladero Cabal 5, San Carlos (C.) 16, San Cristóbal 5, San Jenaro 17, San Guillermo 4, San Javier 3, San Justo 1, Santa Clara C. C. 5, Santurce 3, Sastre 1, Serodino 1, Soledad 4, Suardi 5, Sunchales, Totoras 32, Traill 26, Humberto I 14, Vera 2, Vera Mujica 36, Villa Ana 4, Villa Guillermina 9, Villa Saralegui 9, Villa Trinidad 12 y Wildermuth 1.

E. Ríos: Alcaraz 22, Alcaraz Norte 19, Alcaraz 20, Aldea Brasilera 20, Antelo 2, Aranguren 7, Berduc 10, Bovril 30, Calabacilla 16, Centenario 31, Clara 24, C. Bernardi 35, Crespo 11, Curtiembre 13, Dominguez 14, Durazno 5, El Cimarrón 23, El Quebracho 40, Federación 6, Feliciano 54, Garat 27, Gilbert 1, Guardamonte 7, Hasenkamp 20, Hernandarias 33, Hernández 5, Isthilart 10, Jubileo 19, La Calandria 24, La Clarita 10, La Criolla 9, La Hierra 33, La Paz 2, La Querencia 17, Las Delicias 12, Las Garzas 20, Las Moscas 6, Libaros 4, Los Conquistadores 35, Los Charrúas 12, Lucas González 4, Macía 4, M. Grande 16, Nogoyá 3, Paraceo 15, Pedernar 17, Pueblo Bellocq 21, Pueblo Brugo 24, Pueblo Racedo 15, Puiggari 15, Racedo 13, Raíces 5, Ramírez 9, Rocamora 3, Rosario Tala 4, San Gustavo 44, San Jaime 31, San José 1, San Salvador 20, Santa Ana 21, Sauce de Luna 28, Seguí 16, Solá 2, Sosa 17, Strobel 15, Tabossi 18, Ubajay 14, Urquiza 5, Valle María 11, Veinte de Septiembre 2, Victoria 1, Viale 14, Villa Urquiza 29, Vizcaya 10, Yerúa 16 y Yuquerí 10.

Corrientes: Acuña 16, Alvear 1, Baibiene 7, Bella Vista 25, Bonpland 31, Buena Vista 13, Capitán Madariaga 10, C. Correntinos 6, Capital 1, Curuzú Cuatiá 8, Chavarría 11, Emilio Coni 12, Esquina 27, Goya 14, General Paz 14, Kilómetro 235 13, La Cruz 38, Libertad 16, Mantilla F. 2, Mercedes 17, Mocoretá 34, Monte Caseros 15, Parada Pucheta 13, P. D. Colodrero 32, Paso de los Libres 15, Paso de la Patria 5, Pujol 33, San Cosme 8, San Luis del Palmar 10, San Roque 2, Santa Lucía 4, Solari 16, Tapebicuá 6 y Yofre 3.

Tucumán: La Cocha 1.

S. del Estero: Añatuya 2, Argentina 12, Brea Pozo 1, Casares 6, Colonia Dora 1, Fortín Inca 5, Forres 1, Garza 1, Herrera 1, Icaño 3, Malbrán 5, Palo Negro 8, P. de Guanacos 2, Pinto 4, Real Sayana 1, Robles 2 y Selva 7.

Córdoba: Corral de Bustos 2, Devoto 3, General Roca 4, Los Surgentes 2, Marcos Juárez 5, Morteros 1 y Q. Herrado 5.

Mendoza: Cacheuta 5, Luján de Cuyo 1, Puente del Inca 6, Rama Caída 1, Tunuyán 1, Villavicencio 3 y Zapata 2.

Chaco: Avia Teray 5, Campo Largo 2, Colonia Basail 13, Colonia Benítez 1, Colonia Zapallar 2, C. del Bermejo 4, General Vedia 7, Laguna Blanca 1, Lapachito 7, Las Palmas 12, Los Frontones 1, Machagai 5, Makallé 3, M. Belén 2, Napenay 13, Oetling 1, P. del Infierno 23, Presid. Roca 7, P. de la Plaza 4, P. R. S. Peña 1, Puerto Bermejo 8, Quitilipi 7, Vélaz 7, Villa Angela 23 y Zuberbühler 1.

Formosa: Clorinda 22, Formosa 26 y Laguna Blanca 16.

Misiones: Barra Concepción 3, Eldorado 6 y Posadas 14.

En Catamarca

Catamarca, 13.—Después de una sequía que se prolongó por mucho tiempo, hoi llovió, aunque ligeramente, en varias zonas de la provincia.

NO HABRÁ PRIORIDADES PARA VIAJAR EN AVIÓN

Informa la Panagra que a partir del 15 de octubre no se acordarán más prioridades para viajes en avión, y que las concedidas hasta esa fecha sólo tendrán validez hasta el 15 de noviembre.

Señala la empresa que esa medida no aliviará el volumen de tráfico y, por consiguiente, recomienda a los presuntos viajeros que reserven sus pasajes con toda anticipación posible.

Informa asimismo que espera poder anunciar en breve el aumento de servicios, con los aparatos cuadrimotores que va a recibir, y con los cuales el tiempo de vuelo disminuirá también apreciablemente.

El Museo Social Argentino recibirá al embajador Braden

Hoy a las 19 tendrá efecto en el Museo Social Argentino el acto de entrega al embajador de los Estados Unidos, Sr. Spruille Braden, del diploma que lo acredita como miembro correspondiente de dicha institución. También se le entregará al Sr. Braden, para que lo ponga en manos del presidente de los Estados Unidos, D. Harry S. Truman, el diploma de socio honorario del Museo.

En el acto de referencia usará de la palabra el presidente de la institución, Dr. Tomás Amadeo, al hacer entrega de los diplomas, y a continuación lo hará el embajador, agradeciendo aquella distinción.

Para concurrir a dicho acto es indispensable presentar la tarjeta de entrada correspondiente. Los socios de la institución que deseen asistir deben previamente retirar dicha tarjeta en la gerencia del Museo, hasta las 14.

El momento político actual en Checoslovaquia

El ministro de Checoslovaquia, doctor Koderabek, recibió de Praga, referencias oficiales a las declaraciones hechas por el primer ministro checoslovaco, Sr. Fierlinger, quien al hablar de los alemanes que viven en su país dijo:

"El problema será resuelto con métodos civilizados y de ninguna manera con procedimientos brutales, tales como campos de concentración o parecidos sistemas nazis. suministraremos, pues, las debidas instalaciones médicas y prestaremos una atención especial a los niños y las mujeres. La población alemana tendrá oportunidades de trabajo y podrá contribuir de esa manera efectivamente a la reconstrucción del Estado. Todo este problema se resuelve de una manera que responde al elevado nivel cultural del pueblo checoslovaco. La opinión que oigo algunas veces desde el exterior, en el sentido de que "nadie sabe" lo que pasa detrás del telón de hierro", no puede ser aplicado de ninguna manera a las tierras de soberanía checoslovaca. En los primeros días de la revolución no iba siempre todo como lo hubiésemos deseado, pero en lo futuro nadie será agraviado. Procuramos que se trate decentemente con los alemanes y que no se les dificulte innecesariamente la vida. El Gobierno recomienda a todos los comités nacionales que actúen dentro de ese espíritu, así como también en el espíritu de las resoluciones progresivas. Nuestra actitud debería ser apreciada también en el exterior y los aliados deberían apoyarnos en nuestros propósitos".

El primer ministro checoslovaco fundamentó luego el interés de la República en la consolidación del desarrollo democrático de la Europa central.

"Tenemos un extraordinario interés en que nuestros vecinos menores, como son Austria y Hungría, progresen en el camino de la democracia y se conviertan en buenos vecinos, en los cuales podamos tener confianza. Trataremos en lo posible de serles útil, especialmente en el aspecto económico. Confío que con el correr del tiempo se desarrolle entre nosotros una estrecha y amistosa colaboración. Claro está que por el momento dificultan numerosos problemas esta cooperación, siéndolo en primer término el de los alemanes y húngaros con ciudadanía checoslovaca".

Agregó el Sr. Fierlinger:

"No queremos desde luego expulsar a todos los alemanes austriacos, y en tanto que sea factible, no obligaremos a los alemanes, que tienen familiares por los cuales deben cuidar, para que vayan a Austria. Por otra parte es, sin embargo, muy comprensible que muchos de ellos, que tienen familia o intereses económicos en Austria, se resuelvan por abandonar Checoslovaquia, y en tal sentido no les pondremos obstáculos. Bajo todos los aspectos, respetaremos la soberanía de Austria y los derechos de los ciudadanos austriacos. En lo que se refiere al derecho de ciudadanos austriacos a las grandes empresas industriales, bancos, etc., es preciso reconocer que no los podremos respetar, puesto que los decretos sobre nacionalización de las industrias básicas y de los bancos alcanza también a nuestros ciudadanos.

"Hay aquí, sin embargo, siempre una cierta reciprocidad. Los checoslovacos que abandonan Austria tienen plena conciencia de la necesidad del intercambio de nacionalidades. También los eslovacos que viven en Hungría están dispuestos a retornar. Todo se opera en un espíritu de rectitud y de amistad mutua. Los derechos del representante del gobierno austriaco en Praga son respetados, y ya en la actualidad desempeña las funciones que corresponden a un ministro. Además, funciona ya en Brno un consulado austriaco".

Se tributó anoche un homenaje a Sarmiento

En el Club Honor y Patria fué dedicada anoche la comida familiar de los jueves a celebrar el Día del Maestro y en homenaje a Sarmiento. Una numerosa concurrencia asistió a la fiesta, en la que se contaban delegaciones numerosas del Centro de ex Alumnos del Colegio Nacional Oeste y de la Asociación Argentina Pro Arte Juvenil.

Inició el acto, en representación del presidente del club, Sr. Azize, D. Roberto Sarquis. Después de señalar brevemente la significación del acto, hizo la presentación del Dr. Oliverio Tracchia. El orador comentó con palagra galana la larga obra de Sarmiento, su condición de maestro genial y cuanto promueve su recuerdo en los más caros ideales de la nacionalidad.

Fueron sorteadas viviendas obreras ubicadas en Viedma

Se efectuó ayer en la Administración Nacional de la Vivienda, dependiente de la Secretaría de Trabajo y Previsión, el acto del sorteo de las viviendas en alquiler que en la ciudad de Viedma, territorio de Río Negro, se adjudican a las familias numerosas de trabajadores con ingresos mensuales mínimos.

Resultaron favorecidas con la adjudicación por sorteo de los departamentos actualmente vacantes, y en carácter de titulares, las siguientes personas: Oscar Alcides Tamargo, Agustín Antonio Paschetta, Aníbal Maure Castro, Alberto Raimundo Marcet, Raúl Héctor Ferri, Américo Soich, Juan Carlos Chirinos y Virgilio Antonio Enrico. Con carácter de suplentes resultaron favorecidos Armando Rogelio Sforza y Antonio Apaulaza.

Proclamada la adjudicación, en el mismo acto se dejó expresa constancia de que aquélla, en cada caso, quedará supeditada a la comprobación correspondiente sobre la veracidad de los ingresos denunciados por cada interesado, los que no podrán exceder de 250 pesos mensuales, y la certificación de la buena conducta.

EJÉRCITO, MARINA Y AERONÁUTICA

Una aclaración

El coronel Enrique P. González ha enviado al ministro de Guerra una nota que dice:

"Acabo de tener conocimiento de que en una reunión comunista realizada en el Luna Park el Sr. Rodolfo Ghioldi ha citado en un discurso a un coronel González en los términos que ilustra el recorte adjunto. Siendo que en el escalafón del ejército argentino, primera parte, sólo figuran el coronel Oscar R. González y el subscripto, me impongo el deber, en lo que a mi respecta, de desmentir categóricamente la afirmación del Sr. Ghioldi, pues no sólo no he tenido participación alguna en dicho movimiento, sino que lo he repudiado, al informarme, por la exposición de V. E., de los planes siniestros que lo guiaban. Por ello me permito solicitar a V. E. que, si lo estima oportuno, se haga público ese desmentido, a fin de dejar a mi situación personal en el caso que acabo de exponer".

El párrafo del discurso del Sr. Ghioldi a que alude el coronel González decía así: "...saludamos con agradecimiento eterno a los dignos oficiales general Espindola y coroneles González y Gallo y sus amigos, que en abril se propusieron la restitución de la democracia y cuya libertad desea tanto nuestro pueblo..."

REVOCÓ LA CORTE UNA MULTA IMPUESTA A UNA COMPAÑÍA DE CABLES

Fundándose en lo dispuesto en la ley 11.253, la Dirección General de Correos y Telégrafos le impuso a All American Cables and Radio Inc. una multa de 1000 pesos, por haber entregado a la agencia United Press, con el fin de eludir el contralor a las telecomunicaciones, tres telegramas procedentes de Lima, cuyos textos, según esa Dirección General, estaban concebidos en términos inconvenientes para las buenas relaciones internacionales y la tranquilidad del país.

All American Cables se presentó ante el juez federal solicitando revocatoria de esa sanción, la que fué mantenida y en igual forma se pronunció la Cámara Federal, aunque redujo su monto a la cantidad de 500 pesos.

Mediante la interposición del recurso extraordinario, el asunto fué llevado ante la Corte Suprema Nacional, la que se ha pronunciado ayer.

Expresa el tribunal que la multa impuesta es de tipo netamente sancionador y, por lo tanto, de carácter penal, de acuerdo con la doctrina sostenida, y como en materia penal el derecho es de aplicación restrictiva y estricta, se requiere la disposición legal que defina la infracción y establezca la pena.

Agrega la Corte que el artículo 47 de la ley 11.253 determina pena de multa para cualquier infracción a lo dispuesto en los artículos anteriores, y en su segundo apartado, pena para todo telégrafo nacional que infringiera las disposiciones de la ley, pero ninguna de éstas prevé una infracción como la imputada a la compañía recurrente. Los artículos 29 y 48 también invocados, se limitan a establecer, el primero, que la tarifa de la correspondencia postal y telegráfica para el exterior, así como todas las relaciones de los servicios de ambos ramos, serán regidas por los tratados internacionales que ha subscripto la República Argentina, y el segundo, que todas las administraciones y empresas de telégrafos establecidas en la República, comprendidas en la ley de octubre de 1875, habilitadas para el servicio público, quedan obligadas a dar curso por sus líneas a los telegramas internacionales rigiéndose su transmisión, aplicación de tasas y demás circunstancias relacionadas con ese servicio, por las disposiciones de la convención de San Petersburgo, revisión de Londres y de la presente ley. La convención telegráfica internacional de San Petersburgo es un convenio entre Estados, sin ninguna disposición de carácter penal. Lo mismo sucede con la convención radiotelegráfica de Londres de 1912. Por el contrario, el artículo 19 establece que las altas partes contratantes se comprometen a tomar, o a proponer, a sus legislaturas respectivas, las medidas necesarias para asegurar la ejecución de la convención, lo que demuestra que es del resorte legislativo de cada Estado establecer sanciones penales, si lo creyeren necesario. Tampoco establece sanciones la convención internacional de las telecomunicaciones de Madrid de 1932, la que se limita a establecer obligaciones entre los Estados y a reconocer las facultades para retener la transmisión de todo telegrama y suspender el servicio cuando lo requiera la seguridad del Estado o se contraríen las leyes del país, el orden público o las buenas costumbres, lo que no hace si no confirmar las facultades legislativas de cada Estado.

En definitiva, el tribunal sostiene que la pena impuesta no se funda en ley anterior a la infracción, y, por lo tanto, su imposición viola la garantía del artículo 18 de la Constitución Nacional. Por ello, la Corte, con la firma de los ministros señores Sagarna, Nazar Anchorena, Ramos Mejía y Casares, resuelve revocar la sentencia en recurso, dejando sin efecto la multa aplicada a All American Cables.

ADMINISTRACIÓN NACIONAL

En la Presidencia

El presidente de la República concurrió ayer temprano a su despacho oficial en la Casa de Gobierno, y tras de atender diversos asuntos que fueron sometidos a su consideración, recibió al ministro de Hacienda y luego al jefe de Policía.

A las 11 se retiró de la Casa de Gobierno para visitar el petrolero San José, según informamos en otro lugar.

Comunicado de la Secretaría de Industria y Comercio

Ayer fué entregado el siguiente comunicado:

"La Secretaría de Industria y Comercio tiene conocimiento de que personas inescrupulosas invocan el nombre de esta Secretaría y a las autoridades de la misma ante industriales y comerciantes, a efectos de gestionar publicidad o contribuciones en favor de algunas publicaciones.

"Frente a estos hechos graves, la Secretaría de Industria y Comercio comunica que no autorizó ni autorizará en ningún caso para realizar gestiones de esa naturaleza y, por lo tanto, solicita a las entidades comerciales y personas que ante hechos semejantes los denuncien inmediatamente a las autoridades policiales".

Viaje del director de Tierras

Con el objeto de visitar la colonia Caroya, provincia de Córdoba, partió ayer con destino a esa localidad el director de Tierras del Ministerio de Agricultura, Dr. Alejandro G. Nicholson, quien se informará en forma especial de la situación actual de los colonos.

Obras sanitarias de la ciudad de Corrientes

El Consejo de la Administración Nacional del Agua resolvió aprobar el anteproyecto y el presupuesto por valor de 1.630.160 pesos, relativos a la ejecución por vía administrativa de ampliaciones y mejoras de la red de cañerías maestras y distribuidoras de agua de la ciudad de Corrientes. Estos trabajos se realizarán en tres etapas de cinco años de duración.

Viaje de inspección del administrador del Agua

El titular de la Administración Nacional del Agua, el director técnico general y otros funcionarios de esa dependencia partirán hoy para realizar un viaje de inspección de los trabajos de construcción del acueducto que ha de proveer de agua potable a las ciudades de Ayacucho, Maipú y Dolores y a los pueblos intermedios de Fair, Labardén, General Guido y Parravicini.

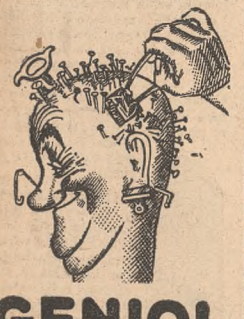

GENIOL
CALMA EL DOLOR

RESOTIL
FUCUS
JARABE EXPECTORANTE
PARA NIÑOS

EL TRUST JOYERO RELOJERO

GRAN EXPOSICION DE ARTICULOS DE CUERO

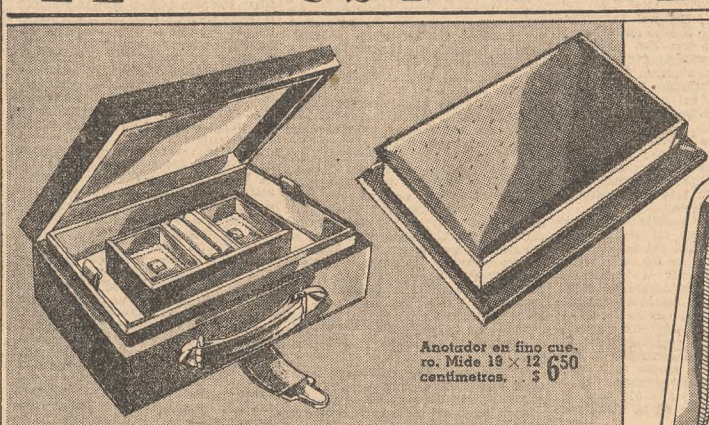

Anotador en fino cuero. Mide 19 × 12 centímetros. . . $ 6.50

Juego cepillos con estuche, en fino cuero. Mide 15×10 centímetros. . . . $ 26

Alhajero en fino cuero con aplicaciones cromados. Mide 24 × 16½ cms.. $ 50

Juego capillo y calzado, en fino cuero. . . . . $ 21

Estuche neceser en fino cuero, cierre automático, 8 piezas, aplicaciones metal cromado; para dama. Mide 18½ × 12½ centímetros. . . $ 16

Juego neceser, en fino cuero. 12 piezas, aplicaciones, metal cromado; para caballero. Mide 28 × 17 cms.. $ 59

Calendario perpetuo, forrado en cuero. Mide 10 centímetros de alto. . . . . $ 5

Juego neceser, en fino cuero, 7 piezas, aplicaciones, metal cromado; para caballero. Mide 19½ × 10 cms.. $ 25

Juego neceser en fino cuero, cierre automático, 6 piezas, aplicaciones metal cromado para dama. Mide 20 × 12 centímetros. . . . . $ 28

Juego neceser, en fino cuero, 10 piezas, aplicaciones metal cromado; para caballero. Mide 23½x15 centímetros, a pesos 30.50

Bolsón en fino cuero, cierre automático, con neceser para dama; 6 piezas, aplicaciones, metal cromado. Mide 35 × 28 cms.. $ 31

ACORDAMOS CREDITOS

EL Trust Joyero Relojero

Casa Central: C. PELLEGRINI esq. CORRIENTES - Suc. FLORES Rivadavia 6720 - BELGRANO Cabildo 2338 - CORDOBA - ROSARIO y AGENCIAS

TRES HOMBRES SE CAUSARON HERIDAS EN TERRIBLE LUCHA

En un despacho de bebidas de la calle Juan Bautista Alberdi 6601, propiedad de José María Rico, español, de 30 años, se produjo ayer un grave hecho, del que fueron actores los hermanos José y Juan Vidal, argentinos, de 30 y 28 años, respectivamente, y Luis Agustín Lagos, argentino, de 37.

El suceso se desarrolló en las primeras horas de la madrugada por causas que no se conocen bien todavía. Parece ser que aquéllos se encontraban en dicho establecimiento con otras personas, cuya individualización se procura, y que a eso de las 0.30, Lagos —que se hallaba algo ebrio— con una botella comenzó a golpear contra la mesa que ocupaban aquéllos, al mismo tiempo que, con actitud amenazadora, increpaba a José Vidal. Varios clientes trataron de calmar los ánimos; pero Lagos, irritado, extrajo sorpresivamente de entre sus ropas un cuchillo y le infirió una puñalada a José en la región torácica. Juan Vidal, al ver herido a su hermano, atacó con una silla al agresor, entablándose entonces una lucha, durante la cual Juan también resultó herido de una puñalada en el costado izquierdo, a la altura de la tercera costilla. El atacante, al ver a las víctimas bañadas en sangre, huyó hacia la calle, mas fué seguido por los hermanos Vidal, quienes, pese a la inferioridad de condiciones, por las heridas recibidas, corrieron armados con sendos trozos de hierro, y al darle alcance, lucharon de nuevo con él, golpeándolo en forma tal, que Lagos cayó desvanecido.

Algunos testigos que presenciaron el hecho solicitaron la presencia de un vigilante de la referida sección, quien desarmó a José y a Juan Vidal. Lagos, cuyas heridas revisten gravedad, fué trasladado al hospital Alvear, en tanto que a aquéllos, heridos también de consideración, se les atendió en el hospital Salaberry.

El propietario del negocio se halla preso, procesado por encubrimiento, pues para eludir las responsabilidades trató de limpiar las manchas de sangre que había en el piso, manifestando, además, que el hecho no había ocurrido allí.

Hubo un incendio en un local donde elaboraban artículos de celuloide

En un pequeño taller para la elaboración de artículos de celuloide, instalado en una habitación del departamento que en la casa de la calle Juncal 2655 ocupa Luciano Eugenio Marchal, se produjo ayer a las 13.30 un incendio, que adquirió prontamente incremento, causando perjuicios de importancia.

Cerca de un lote de láminas de celuloide funcionaba un calentador eléctrico, y de pronto una chispa comunicó fuego a las mercaderías, originándose así un incendio, que se desarrolló rápidamente, dada la calidad de las existencias. Marchal trató de poner en salvo algunas mercaderías, apartando bultos, que fué arrojando lejos del fuego, y en tales circunstancias se ocasionó algunas quemaduras. Avisados los bomberos, concurrió una dotación del destacamento Recoleta, la cual extinguió el incendio al cabo de un rato de lucha.

El dueño del taller manifestó a la policía tener un capital de 100.000 pesos, con seguros por 50.000, y agregó que las pérdidas causadas por el fuego ascienden a unos 20.000 pesos. La propietaria de la finca, Da. Emilia Finochietto de Conde, no justipreció aún los perjuicios que le corresponden.

UNA COZ FATAL

A las 17.15 de ayer, en circunstancias en que Agustín Rocatagliata, argentino, de 57 años, llevaba por las bridas a un asno, al llegar a la esquina de Barros Pasos y Lacarra, el animal le aplicó una terrible coz en la región abdominal. Rocatagliata fué trasladado al hospital Piñeyro, donde falleció.

ARREGLO DE CUENTAS

Por cuestiones de alquileres, en la casa de la calle Guevara 1031, entre el encargado de la misma, Mariano Lancelotta, italiano, de 70 años, viudo, y el inquilino Pedro Niewdach, ruso, de 42 años, viudo, se suscitó un incidente, y el segundo le arrojó al anciano un martillo sin alcanzarlo. Exasperado, Lancelotta, de un empellón derribó a su agresor, y luego le aplicó un puntapié en el rostro, lesionándolo.

ROBOS Y HURTOS

Ante las autoridades de la comisaría 29a. se presentó el constantino Morcherche, domiciliado en Carranza 945, para manifestar que de su domicilio alguien se llevó una máquina para escribir, valuada en 260 pesos.

—De la casa en construcción calle José Hernández 2690, en las últimas horas de la noche, desconocidos substrajeron dos juegos de celosías de hierro y materiales sanitarios. El constructor de dicha obra, D. Antonio Tussi, al formular la denuncia en la comisaría 33a., justipreció lo robado en 350 pesos.

—Don José Sáenz, establecido con taller de artículos varios en la calle Chacabuco 1388, denunció en la comisaría 14a. que de dicho comercio le substrajeron mercaderías por valor de 845 pesos.

—En la comisaría 1a. denunció un representante de la empresa El Indice S. R. L., que de los escritorios de la misma, calle Sarmiento 412, piso 10., substrajeron una máquina para escribir y un reloj, valuado todo en 450 pesos.

La colectividad francesa agasajará a los voluntarios que regresan a sus hogares

El 23 del actual, a bordo del vapor Groix, son esperados en Buenos Aires los primeros voluntarios que, salidos de la Argentina y Chile, intervinieron en la guerra, bajo el pabellón de la Cruz de Lorena.

La colectividad francesa residente en Buenos Aires y todos los amigos de Francia se disponen a recibir con alegría y emoción a esos primeros voluntarios que regresan a sus hogares,

Madre! Su niño flaco necesita Pastillas McCOY

Ayúdelo a crecer sano y robusto

En algunos días solamente las Pastillas McCOY, reconstituyente fabricado a base de Aceite de Hígado de Bacalao —que es uno de los fortificantes más enérgicos que existen —dará a su niño flaco, débil y anémico el peso y las fuerzas que necesita. Son especialmente eficaces después de una enfermedad.

¿Para qué darles el Aceite de Hígado de Bacalao líquido que tiene un gusto tan repugnante?

Las Pastillas McCOY lo reemplazan con ventaja y los niños las toman con mucho placer porque son agradables. Compre una caja en la farmacia.

en honor de los cuales se ha preparado el siguiente programa de recepción y agasajos:

El día de la llegada, 23 de septiembre, el Comité de Gaulle ofrecerá a los voluntarios y sus familias un vino de honor; el 24 se les obsequiará con un "cocktail" en la embajada de Francia; el 25 los antiguos combatientes los recibirán en su sede social, y el 26 se reunirán en un aperitivo-espectáculo en el Club Francés. Finalmente, el 27 el Comité de Gaulle ofrecerá a los voluntarios un banquete en el Alvear Palace Hotel.

DISMINUYÓ EN JULIO ÚLTIMO LA ENTRADA DE YERBA MATE CANCHADA

La entrada de yerba mate canchada a los distintos molinos del país ha disminuído en julio último con relación al mes anterior en un 9.1 o|o, representando un total de las distintas procedencias, de 9.455.628 kilogramos. El 83,1 o|o de éstos, o sean 7.855.601 kilogramos, fueron de origen nacional; 525.770, de Matto Grosso, y 579.997, de la zona brasileña del Atlántico, significando ambas cantidades un 11,7 o|o del total, y 494.260, ó sea el 5,2 o|o, fueron de origen paraguayo.

El consumo de yerba mate en el país durante el mes de julio último alcanzó a 10.318.515 kilogramos, señalando un aumento de 3,3 o|o con relación a lo consumido en el mes anterior. Bien es cierto que el consumo total de los siete primeros meses del año actual ha disminuído en 1,1 o|o con relación a igual período de 1944; 68.741.915 kilogramos, de enero a julio de 1944, y 67.981.830, desde el 1o. de enero hasta el 31 de julio último.

De acuerdo con las operaciones registradas por la Dirección de Yerba Mate, las ventas totales de yerba mate nacional canchada durante el mes de julio último llegaron a 9.818.171 kilogramos, correspondiendo el 60,1 por ciento a la zafra de 1944, 39,2 o|o a la de 1943 y 0,7 o|o a la de 1942.

UNIVERSITARIAS

FACULTAD DE DERECHO

Clase en homenaje al Dr. Máximo Castro

El profesor de derecho procesal de la carrera de abogacía, Dr. Carlos A. Ayarragaray, dedicó su clase de ayer a la memoria del que fué profesor titular de la materia, Dr. Máximo Castro, fallecido recientemente.

La clase versó sobre las "Teorías y principios procesales del Dr. Máximo Castro".

Viaje de un médico argentino

Invitado por diversas instituciones científicas de los Estados Unidos, mañana partirá para dicho país, a bordo del vapor Río Jáchal, el profesor Dr. Juan M. Tato, especialista en otorrinolaringología, quien efectuará en la Unión una serie de demostraciones y dictará conferencias.

Acompañarán al Dr. Tato en su viaje los Dres. Carlos A. Gutiérrez y José Amorito, este último de la ciudad de Rosario. Al regresar de los Estados Unidos, los nombrados visitarán las universidades y las entidades médicas de varias repúblicas sudamericanas.

Visita de un becario argentino

El doctor Mario Augusto Gómez, a quien le ha sido otorgada la beca Saurén, que adjudica la Universidad de Buenos Aires, partió a bordo del Monte Amboto con destino a París, a fin de seguir cursos de perfeccionamiento de gastroenterología en la Facultad de Medicina de la capital de Francia.

AGRONOMIA Y VETERINARIA

Un becario partirá en breve para la Unión

El Comité Argentino de Selección de Becarios para los Estados Unidos de América, con asiento en el Instituto Cultural Argentino-Norteamericano, acordó, por concurso, una beca para el período académico 1945-46, instituida por el Institute of International Education de Nueva York, para estudiar genética y fitotecnia de plantas forrajeras al ingeniero agrónomo Darío Pedro Bignoli. Egresó el ingeniero Bignoli de esta Facultad en diciembre del año 1944, dedicándose desde entonces a aquella especialidad, como técnico de la Estación Experimental de Rafaela del Ministerio de Agricultura de la Nación.

Ing. Agr. Darío Pedro Bignoli

CIENCIAS MEDICAS

Dictado de cursos

El profesor extraordinario Dr. Osvaldo Loudet ha iniciado un curso libre parcial de clínica psiquiátrica, que seguirá dictando los lunes, miércoles y viernes, de 18.15 a 19.15, en el Hospital Nacional de Alienadas.

—El docente libre Dr. David E. Nölting comenzará el 25 del actual un curso libre parcial de clínica obstétrica, que dictará en el Instituto de Maternidad, Las Heras 2670, los martes, jueves y sábados de 11.15 a 12.

—El profesor adjunto Dr. Juan A. Aguirre desarrollará un curso libre parcial de radiología y fisioterapia, en el local de la cátedra oficial, los martes y jueves de 16 a 17.

—El aspirante a profesor Dr. Julio M. Borda proseguirá su curso de docencia complementaria a clínica dermatosifilográfica, los martes y sábados de 11 a 12, en el servicio de piel del Hospital Italiano.

—El Dr. Norberto J. Samengo ha iniciado su 2o. curso de docencia complementaria a ortodoncia con odontología legal, que dictará los lunes de 10 a 11 y los miércoles y viernes de 9.30 a 10.30, en el local de la cátedra oficial.

CIENCIAS ECONOMICAS

Se hará cargo de su cátedra el doctor Alfredo L. Palacios

El martes próximo a las 19.15 el Dr. Alfredo L. Palacios iniciará en esta Facultad el dictado del curso de legislación del trabajo, en su carácter de profesor titular de la asignatura.

Curso de derecho civil

Hoy a las 19.15 el profesor extraordinario de derecho civil, primera parte, Dr. José Máximo Paz dictará una clase del curso complementario de esta asignatura.

CULTO CATÓLICO

Parroquia de Santa Lucía

Hoy será celebrada la fiesta de la Exaltación de la Cruz en la parroquia de Santa Lucía. Habrá misas a las 6, 7, 8, 9 y 10. A las 7 se oficiará la misa de Comunidad, después de la cual será expuesto en el altar del Santo Cristo el Santísimo Lignum Crucis, hasta las 18.30, hora en que se hará la adoración de la Santísima Cruz. Se terminará con la bendición con el Santísimo Sacramento.

Pasado mañana, a las 15, tendrá efecto en el templo parroquial la ceremonia de la bendición de los infantes, precedida de una procesión por el interior de la iglesia con la imagen de la Virgen Niña.

Parroquia de San Ramón Nonato

Hoy principiará el solemne novenario en honor de San Jenaro, patrono de una de las instituciones establecidas en este templo.

A las 18.45 habrá rosario, exposición, novena a dicho santo y bendición con Su Divina Majestad.

Fiesta del Señor de los Milagros

En la iglesia de Nuestra Señora del Socorro, hoy se celebrará la festividad del Señor de los Milagros, de acuerdo con la siguiente distribución de cultos: misas a las 6, 6.30, 7, 7.30, 8, 8.30, 9, 9.30, 10, 10.30, 11, 11.30 y 12. La de 8.30 será de comunión general y estará a cargo del arzobispo de Buenos Aires, cardenal Copello, y en la de 10, celebrará de pontifical el obispo de Ibora, monseñor Julián P. Martínez y pronunciará el panegírico el Pbro. Andrés Calcagno. A las 18.30, habrá rosario, plegaria al Señor de los Milagros y bendición.

Cuarenta horas

Hoy, en la parroquia de la Santísima Cruz, General J. Artigas 2052, Villa Mitre.

UN COCHE DE ALQUILER CHOCÓ CON VIOLENCIA CONTRA UNA COLUMNA

Por la calle Victoria hacia el Este circulaba el automóvil de alquiler chapa No. 09.194, a cargo de José Manuel Toscano, y al llegar frente al número 350 de dicha arteria, debido a una falsa maniobra, fué a chocar violentamente contra una columna del alumbrado público que hay en el centro de la acera. A consecuencia de la colisión, el coche resultó con desperfectos, y el pasajero del mismo, Elnar Dahie, norteamericano, de 26 años, soltero, sufrió lesiones en el rostro.

—Al hospital Zubizarreta fué trasladado D. Colagero Morreale, italiano, de 57 años, quien en la esquina de Lastra y Pedro Morán se cayó de un colectivo de la línea 25. Aquél resultó con algunas lesiones en el cuerpo.

—Al pretender descender de un tranvía, Da. Italina Frega de Gómez, argentina, de 35 años, perdió el equilibrio y se cayó al pavimento, lesionándose en la cabeza y en la rodilla derecha. Fué conducida al hospital Alvear.

—Un automóvil particular guiado por D. Tomás Mayol, en la esquina de Huberto I y Paseo Colón, embistió a D. Angel Martín, español, de 42 años, quien, a consecuencia del golpe recibido, resultó con lesiones en distintas partes del cuerpo, que le fueron curadas en el hospital Rawson.

Fué recordado ayer en un acto un filósofo chino

En el Instituto Cultural Argentino-Chino tuvo efecto el acto de homenaje al filósofo chino Lao-Tsé, acto comprendido en el programa de divulgación de la cultura china, que patrocina el citado instituto. La evocación estuvo a cargo del consejero de la entidad organizadora, Dr. Alfredo B. Ip-Chion.

Puso de relieve la acción del filósofo en la cultura de China y las diferencias de su pensamiento con el occidental, porque el suyo no enuncia sistemas perfectos de vida y sus propósitos son constructivos.

Recordó después la visita de Confucio, atraído por la fama del sabio Lao-Tsé, y cómo aquél recibió del maestro una larga admonición por sus ideas y pretensiones de mejorar la humanidad por un sistema de urbanidad social, fundamento de la doctrina confuciosnista. El relato del encuentro, hecho posteriormente por Confucio a uno de sus discípulos, fija exactamente la fecha de la visita al comentar la contemplación de un eclipse solar; posteriormente se pudo precisar el fenómeno celeste en el año 518 a. J. C., única fecha precisa en la historia de la vida de Lao-Tsé.

INFORMACIÓN GENERAL

Acto en honor de la esposa del embajador de Francia

La Unión Femenina de Francia Combatiente agasajará hoy a las 17 con un "cocktail" a la esposa del embajador francés, condesa d'Ormesson, en la sede de la entidad, Libertad 192.

Demostración a un profesor

Los amigos, colegas y ex alumnos del contador Salvador V. Pagano le tributarán un homenaje con motivo de su retiro de la docencia privada. El acto, que tendrá efecto en el Colegio de Contadores Públicos Nacionales, Río Bamba 926, el martes próximo a las 18.30, consistirá en la entrega de un álbum.

Hoy partirá para los Estados Unidos el capellán belga Simón Leclef

Finalizada la misión en ésta que le encomendó el gobierno belga, hoy partirá desde el aeródromo de Seis de Septiembre el capitán capellán de la marina belga Simón Leclef, con destino a Nueva York.

Cámara Juvenil de Comercio

Con motivo de la terminación del curso de oratoria que dicta en la Cámara Juvenil de Comercio de la República Argentina el profesor Narciso D. Lafuerza, sus discípulos le ofrecerán una comida mañana en el Club Gimnasia y Esgrima. Este reunión se verá prestigiada por la presencia de los miembros del consejo directivo y simpatizantes.

Aclaración

El Sr. Miguel Pirozzi, domiciliado en esta capital, en la calle Caseros 2937, nos escribe manifestando "no haber firmado, no haber otorgado autorización alguna ni conocer a ninguno de los firmantes del manifiesto dado a publicidad por la Subsecretaría de Informaciones del Ministerio del Interior, en el cual fijan su posición, en los momentos actuales".

Una becaria argentina viaja a los Estados Unidos

Para realizar estudios de especialización en la Universidad de Kentucky, Estados Unidos, en goce de una beca que le ha sido concedida, partió ayer con destino a Miami, en un avión de la Pan American World Airways, la Srta. Julia Macedo.

Fallecimiento de D. Pablo Buglioni

En el cementerio del Norte recibirán esta tarde sepultura los restos de don Pablo Buglioni, jubilado desde hacía unos años en el Ministerio de Hacienda, en el cual desempeñó, sucesivamente, las funciones de contador fiscal, contador fiscal general y secretario de la Contaduría General de la Nación. En tales cargos acreditó una singular dedicación y especial capacidad, condiciones éstas que, sumadas a su caballerosidad, le significaron amplias simpatías en todos los ambientes de su actuación. También había intervenido en política en épocas muy anteriores, guiado por un noble afán de civismo, pero sin buscar nunca destacada figuración personal.

Homenaje al filántropo William C. Morris

El domingo a las 20.30, en el templo San Pablo, calle Charcas 4670, se oficiará un servicio religioso en memoria del reverendo William C. Morris y de su esposa, Da. Cecilia K. de Morris.

Durante el acto se descubrirá una placa ofrecida por las asociaciones de ex alumnos del Hogar el Alba y de las Escuelas Morris.

Concurso del Patronato Nacional de Ciegos

El Patronato Nacional de Ciegos ha resuelto llamar a concurso, hasta el 20 del corriente, para la provisión de un cargo de auxiliar de modelado, de su Escuela Complementaria General Don José de San Martín. Los aspirantes deberán tener el título de graduado en las escuelas de bellas artes, dependientes del Ministerio de Justicia e Instrucción Pública, de las universidades nacionales o de institutos particulares de la especialización de que se trata, dándose preferencia al primero de los títulos nombrados. La presentación de títulos y antecedentes por parte de los aspirantes, deberá hacerse efectiva hasta dicho día, de 8 a 12 horas, en la citada escuela, Bolívar 431.

Festival vicentino en el Colegio San José

Con el auspicio de la Sociedad de ex Alumnos y organizado por la Conferencia Vicentina Beato Miguel Garicoits del Colegio San José, que dirige el director espiritual, R. P. Luis Abate. Hoy a las 15.30, en el salón de actos de la calle Azcuénaga 158 se efectuará un festival a total beneficio de las familias necesitadas, que socorre diariamente en un sector de 25 manzanas que le ha sido asignado por el Consejo Central de la Sociedad de San Vicente de Paúl.

Se ofrecerá un interesante programa artístico sobre la base de la película "El buen pastor" y actuarán además conocidos intérpretes de la escena nacional y de los ambientes radiotelefónicos.

El 21 se celebrará el Día del Economista

El 21 del actual será celebrado el Día del Economista. A tal efecto se han organizado diversos actos, que se desarrollarán de acuerdo con el siguiente programa:

El jueves 20 a medianoche se oficiará una misa en honor de San Mateo, patrono universal de los economistas, en la capilla Regina Apostolorum, calle Maipú 920.

El viernes 21, a las 19, se realizará un acto académico en el local de la calle Reconquista 572.

Como acto de clausura será servido un almuerzo en los salones del Ateneo de la Juventud, Río Bamba 165, el sábado 22 a las 13.

Preocupa a la Intendencia el estado del local de la Dirección de Suministros

Una comisión integrada por los titulares de la Dirección General de Obras Públicas y Urbanismo, Dirección de Suministros y Dirección de Bienes Raíces, ingeniero Alejandro F. Aldazábal y Sres. Horacio E. Ratti y Carlos Faverio, respectivamente, estudiará, por resolución del intendente, "el problema que plantea a la Dirección de Suministros el ruinoso estado del edificio limitado por las calles Bouchard, Corrientes, Sarmiento y avenida Rosales, el cual —agrégase— no obstante las fuertes sumas de dinero invertidas en su reparación, no ofrece las condiciones indispensables para llenar su finalidad".

La misma comisión determinará qué ventajas reportaría a los intereses municipales la permuta de dicho inmueble por el situado en las calles San Juan 1349 y Santiago del Estero 1161, en el cual Correos y Telecomunicaciones tiene actualmente instaladas las oficinas de movimiento y distribución de encomiendas internas; y propondrá, por otra parte, respuesta a una gestión de la Policía Federal en el sentido de que le sea cedido un terreno municipal con miras a la construcción de un edificio que albergaría a menores abandonados y delincuentes.

El dictamen que contemple todas estas cuestiones —concluye el Departamento Ejecutivo— será elevado a conocimiento del intendente dentro de un plazo de sesenta días.

INSTITUCIONES CIENTÍFICAS Y CULTURALES

Instituto Francés de Estudios Superiores

Hoy a las 18.45, en el salón de actos del Instituto Francés de Estudios Superiores, Florida 659 altos, Edmundo Hirsch, con el concurso artístico de las Sras. Falconetti y Utard y la señorita Ivonne Faust, pronunciará una conferencia sobre "El alma francesa de Alsacia-Lorena".

A las 18.45, el profesor William Rivier, licenciado en ciencias matemáticas de la Universidad de Nancy y ex profesor de la Facultad de Ciencias de la Universidad de Lausana, pronunciará la última clase sobre "Las paradojas de las ciencias" la que versará sobre "Copérnico - Poincaré - Einstein".

Colegio de Escribanos

Hoy asumirán sus cargos las nuevas autoridades del Colegio de Escribanos, cuyo consejo directivo para el próximo período está integrado en la siguiente forma: presidente José A. Negri; vicepresidente, Francisco Ratto; secretario, José León Torterola; prosecretario, Alfredo Arce Castro; tesorero, Miguel T. Bertomeu; bibliotecario, Julián Aguirre Lynch; vocales, Julio A. Robirosa, Raúl F. Gaucherón, Carlos A. Petracchi, Pedro Saúl Briones y Daniel J. Ferro; vocales suplentes, Federico C. Tombeur, Jorge A. Liddle y José A. Buttini Rodríguez.

En el corriente mes se realizarán dos conferencias auspiciadas por la Sociedad Bolivariana de la República Argentina.

El lunes próximo a las 18.30, el señor Manuel García Hernández pronunciará la primera de ellas en el Círculo Militar, y su tema será "Deán Funes y la política internacional de Bolívar".

Colegio Libre de Estudios Superiores

Hoy a las 19, en el Colegio Libre de Estudios Superiores, Cangallo 1372, el Dr. Guillermo Walter Klein disertará sobre "La moneda en el mundo actual".

A la misma hora, y en la misma institución, el profesor Ernesto Epstein dictará una clase sobre "Bases técnicas de la música contemporánea".

Obra del Cardenal Ferrari

Sobre "Las proyecciones de un gran concilio", el Pbro. Dr. Manuel Moledo disertará en la sede de la Obra Cardenal Ferrari, Maipú 820, hoy a las 18.45 horas.

Tercera Reunión Argentina de Agronomía

La Sociedad Argentina de Agronomía organiza la Tercera Reunión de la especialidad, que se celebrará en Mendoza del 26 al 30 de abril próximo. El tema oficial será "Intensificación de la producción vegetal". El temario comprende cinco secciones: producción vegetal, producción animal, industrias agropecuarias e historia de la agricultura americana.

La comisión organizadora está presidida por el ingeniero agrónomo Juan B. Marchionatto actuando como secretarios los ingenieros agrónomos A. M. Offerman y Raúl Ramella. La secretaría funciona en el local de la Sociedad Científica Argentina, Santa Fe 1145. En Mendoza podrá dirigirse la correspondencia a Casilla de Correo 1779.

Ateneo Femenino de la Juventud

El Ateneo Femenino de la Juventud realizará una excursión a Chascomús el domingo próximo. En tal oportunidad se visitará el Museo Gauchesco, la capilla de los negros y el vivero de piscicultura, donde la Dra. Sarah E. Cabrera, jefa del laboratorio del Departamento de Caza y Pesca, dará todas las informaciones pertinentes. Las excursionistas almorzarán en el "camping" del Automóvil Club; luego podrán remar y pescar y finalmente tomarán el té en el hotel Del Lago. Este ateneo invita a las estudiantes a participar del paseo, para lo cual deberán dirigirse a Juncal 857, U. T. 42-8075.

Club Argentino de Mujeres

El Cenáculo Juvenil del Club Argentino de Mujeres rindió homenaje a Domingo F. Sarmiento. Las alumnas de la profesora María C. B. de Oyuela, Dora M. Muñoz, Elba E. Martins, Laura Herren y Elena S. Harrinson, leyeron composiciones originales dedicadas al gran maestro y a su madre, doña Juana Albarracín.

Instituto Alejandro E. Bunge

El Instituto Alejandro E. Bunge de Investigaciones Económicas y Sociales realizó su asamblea anual. Aprobados la memoria y el balance general correspondientes al período 1943-1945, se constituyó el nuevo consejo directivo, el que quedó integrado así: presidente, Max Bunge; vicepresidente, Eduardo A. Coghlan; secretario, César H. Belaunde; tesorero, Carlos Correa Avila, y vocales, Alejandro Bunge, Federico Bunge, Ignacio A. Bunge, Juan P. Bunge, Luis M. Bunge, Rafael Bunge, José Figuerola, Carlos García Mata, Rafael García Mata, Osvaldo La Valle, Carlos Luzzetti, Emilio Llorens, Pío I. Monteagudo, Carlos Moyano Llerena y José M. Rosa (h.).

Instituto Argentino-Chileno de Cultura

Hoy a las 18.30 el Instituto Argentino-Chileno de Cultura celebrará una reunión en la sala rectoral de la Universidad de Buenos Aires, para recibir como miembro honorario al embajador de Chile, Dr. Alfonso Quintana Burgos.

El discurso de recepción estará a cargo del Dr. César Viale, contestando el Dr. Quintana Burgos.

TOS

APACIGUE ESE MAL TOMANDO PASTILLAS VALDA ALEJARA LOS PELIGROS DEL INVIERNO

UNICAMENTE EN CAJAS DE 60 PASTILLAS

NO ES ACTO HOSTIL Y PUNIBLE LA EXPRESIÓN LIBRE DEL PENSAMIENTO

En la denuncia presentada por Fernando G. Cullen, Guillermo N. Fernández Haitze, Néstor Raña y Quijarro y Ponciano Vivanco contra el ex legislador socialista Dr. Nicolás Repetto, se ha pronunciado la Corte Suprema Nacional, confirmando la resolución de la Cámara Federal que desestimaba la denuncia referida.

Los denunciantes expresaban que el Dr. Repetto en una conferencia pronunciada durante el tiempo que estuvo en Montevideo y que fuera publicada en los diarios de nuestro país el 28 de julio de 1944, y en la que se refería a la posición internacional de la República Argentina, habría configurado "prima facie" la comisión de un delito, según lo manifestaba el procurador fiscal Dr. Emilio Fernández, ante quien se presentaran los nombrados, el que, a su vez, inició las actuaciones ante el juzgado federal a cargo del Dr. Fox.

Este magistrado, al pronunciarse, declaró que en el supuesto de que las imputaciones tuvieran el alcance de poner en peligro el éxito de la actual orientación de las relaciones exteriores de nuestro país, como se afirmaba en la denuncia, ese hecho no constituiría el delito denunciado, porque "las manifestaciones verbales, o escritas, del pensamiento, no están comprendidas en el concepto de actos hostiles a que se refiere el artículo 219 del Código Penal. Por ello, el Dr. Fox desestimó la denuncia, apelándose de esta resolución para ante la Cámara Federal; tribunal que, por los votos de los Dres. Del Campillo, Villar Palacio y Herrera, lo confirmó, con la disidencia de los Dres. González Calderón y Poccard que sostenían que "actos hostiles" también podían ser las manifestaciones escritas, o verbales, del pensamiento, en ciertas circunstancias, como cuando son ellas órganos de publicidad, o personalidades autorizadas, que preconizan o difunden temores o suspicacias en el extranjero que, como dice el citado artículo 219 del Código Penal "alteran las relaciones amistosas del gobierno argentino con un gobierno extranjero".

Mediante el recurso extraordinario de apelación el asunto fué llevado hasta la Corte, la que requirió previamente el dictamen de procurador general de la Nación, Dr. Alvarez, quien al expedirse se refirió a dos fallos del alto tribunal de la Nación en los que se estableció que las manifestaciones verbales o escritas del pensamiento no estaban comprendidas en el concepto de actos hostiles a que se refiere el artículo 219 del Código Penal, criterio también el magistrado que no obstante ello, y con el respeto que debía profesar a esa jurisprudencia, se permitía insistir en la tesis contraria, sustentada en dictámenes correspondientes a otros casos, haciendo notar que la sentencia apelada pasó por tres votos contra dos, agregando que de los actuales ministros de la Corte dos todavía no han expresado opinión y que el propio tribunal, ateniéndose a los graves inconvenientes que para el orden público estaba significando mantenerla, había modificado una jurisprudencia anterior. Por último, decía el Dr. Alvarez, que todo reposaba en la interpretación que debía darse al adjetivo "hostil" y que, a su juicio, acto hostil significaba gramatical y jurídicamente "acto de enemistad" y no es indispensable para caracterizarlo la existencia de homicidio, lesiones, robo o incendios materiales. Por ello, solicitaba a la Corte revocara el fallo del tribunal de alzada, dados los motivos de interés público que aconseiaban rever el criterio anterior aludido.

Declara la Corte Suprema que en el caso de Antonio Zamora, citado en ambas instancias, tuvo oportunidad el tribunal de establecer la interpretación del artículo 219 del código Penal en el mismo sentido en que lo hace el fallo apelado. Agrega que los amplios fundamentos de carácter doctrinario de legislación comparada y antecedentes nacionales que allí se dieron, cuya repetición es innecesaria ahora, que fueron aplicados posteriormente en el caso de Enrique P. Osés, son suficientes para confirmar el fallo apelado, lo que así se resuelve.

Fué absuelto un acusado por defraudación

La Cámara en lo Criminal absolvió de culpa y cargo a D. Matías Arturo Sturiza, argentino, de 49 años, casado, a quien querelló por defraudación don Carlos A. Rodríguez Gaete.

Según resulta de la sentencia, el acusado habría vendido muebles de su propiedad al querellante, y luego habría pignorado algunos y dejado vender en remate judicial, otros, por un acreedor, manteniéndose por ello al ser acusado, por lo que el juez impuso a Sturiza un año de prisión condicional, y a resarcir el daño causado.

Al revocar la Cámara ese fallo, por sentencia que subscriben los doctores Beruti, Vera Ocampo y Medina, se funda en las presunciones de que se trata de una venta simulada, en garantía de un préstamo, como lo sostuvo el acusado, y, en consecuencia, en el caso de duda, debe resolverse a favor de este último, como lo dispone el artículo 13 del Código de Procedimientos.

Convocatoria

Quedó radicado ante el juzgado de comercio a cargo del Dr. García, secretaría Segovia, el pedido de convocatoria de acreedores formulado por el Instituto Zimológico Argentino, Sociedad Anónima Industrial en liquidación, con compra-venta de productos químicos medicinales y veterinarios, en Quintino Bocayuva 75.—Declara un activo de 131.152,42 pesos, y un pasivo de 87.403,76.

Juntas

Se llevaron a efecto ayer las juntas de acreedores que siguen:

Convocatoria de la sociedad Golfreich y Cía. Verificóse un activo de pesos 109.649,87, y un pasivo de 159.915,26. Rechazóse el concordato ofrecido, quedando a resolución del juzgado la designación de liquidador. Juez doctor Quirno Costa, secretaria Benítez Cruz.

Quiebra de D. Francisco Selfa. Activo 1962,85 pesos; pasivo 25.769,47. Liquidador a resolución. Juez Dr. Barroetaveña, secretaria Varangot.

Alumnos de minería harán una excursión a Córdoba

Acompañados de autoridades y profesores de la Escuela de Minería, dependiente de la Cámara Argentina de Minería, sesenta alumnos del nombrado instituto de enseñanza realizarán una excursión de estudio a la provincia de Córdoba, en donde son esperados el domingo próximo a las 8.30.

Los alumnos visitarán diversas zonas mineras de la provincia a fin de conocer la producción del subsuelo. Durante su permanencia serán alojados en locales diversos, con la colaboración del comisionado municipal de Alta Gracia.

Mientras lo permitan sus tareas de estudio, los alumnos recibirán de las autoridades locales diversos agasajos.

MOVIMIENTO GREMIAL

Convenio firmado en la Secretaría de Trabajo

Ante las autoridades de la Secretaría de Trabajo y Previsión se ha firmado un convenio por el cual se benefician los encargados y apuntadores navieros y de agentes marítimos. En virtud del mismo se establece la clasificación por categorías, el horario de trabajo diurno y nocturno y horas extras, salarios, régimen de trabajo en la rada, canales de acceso al puerto de la capital y en puertos del interior, y se fijan las condiciones de diversos aspectos de la labor y distribución del trabajo. El convenio comenzará a regir desde el 17 del actual y como fecha del vencimiento se establece el 31 de diciembr de 1946, a los efectos de su revisión o ratificación.

Comisión Provisional de Bancarios Democráticos

La Comisión Provisional de Bancarios Democráticos ha dispuesto realizar un acto público el 25 del actual, a las 19.30, en el salón de la calle Sarmiento 1374, para fijar su posición frente al momento político y económico por que atraviesa el país. Resolvió, además, enviar su aplauso a las entidades gremiales que han expresado su repudio a los dirigentes gremiales colaboracionistas.

La comisión recibe adhesiones en su nueva sede, calle Cangallo 1372, 2º piso.

GENIOL

CALMA EL DOLOR

BUENOS AIRES

EN CAPILLA DEL SEÑOR HOY HABRÁ CEREMONIAS EN HONOR DEL PATRONO

CAPILLA DEL SEÑOR, 13.—Mañana esta población honrará a su patrono, el Señor de la Exaltación, en su primitiva imagen entronizada en el altar mayor de la iglesia de la localidad.

La figura del patrono fué donada en el año 1745, según consta en documentos de la curia eclesiástica de la Capital Federal, por D. Maioriano Casco, y representa al Crucificado, obra hecha por los imagineros de principios del siglo XVIII. Su donante era hijo del fundador de Capilla del Señor, el maestre de campo don Francisco Casco de Mendoza, que, en el año 1735, erigió una capilla en su predio —justamente en el solar ocupado hoy por la iglesia de ésta— alrededor de la cual fué formándose la población urbana de la actualidad.

La fiesta patronal transcurre en fecha coincidente con la del desagravio que a la verdadera Cruz de Cristo, hizo Heraclio Io., emperador de Bizancio, el 14 de septiembre del año 629, episodio que universalmente rememora la cristiandad como la festividad de la Exaltación de la Santa Cruz, y que contribuye al realce de la celebración. Por todo ello, entre otros numerosos festejos de carácter popular, los oficios religiosos anunciados para mañana contarán con un gran número de fieles que renovarán ante el patrono la fe mantenida desde los lejanos tiempos del Pago de la Cañada de la Cruz.

Un numeroso grupo de ex vecinos de este pueblo, residentes en la Capital Federal, se reunirá mañana a las 20 en Suipacha 373, de ésa, para celebrar el día del patrono de Capilla del Señor.

Militares extranjeros son objeto de agasajos en Azul

AZUL, 13.—En el tren de las 17.15 llegaron a esta ciudad los jefes y oficiales agregados a las embajadas y legaciones de los Estados Unidos, Gran Bretaña, Brasil, Uruguay, Perú, Chile, Paraguay, Francia, España, Bolivia y Colombia, juntamente con el general Ramón Albariños, comandante de la segunda división de ejército, y los tenientes coroneles Manuel Rabiolo, Vicente Benito y Oscar Grosso y el mayor Italo Belloro. En la estación local esperaban a los viajeros el jefe del regimiento 8 de artillería, coronel Pedro Semberoiz, el segundo jefe, teniente coronel Luis Costa; el comisionado municipal, Dr. Guillermo López Massoni; el presidente del Jockey Club y presidente de la comisión de homenaje, Dr. Hernán Zubiri, y un grupo de caballeros.

Al descender del convoy después de los saludos de práctica, los huéspedes iniciaron el trayecto hacia el centro de la ciudad, cuyos principales barrios y paseos visitaron posteriormente.

Por la noche, a las 21, en los salones del Gran Hotel Azul se ofreció una comida, que adquirió singular animación y brillo.

Con motivo de la visita de los agregados militares extranjeros, el comisionado municipal dictó un decreto por el que se resuelve adherir a la Municipalidad a todos los act

MINISTERIO DE RELACIONES EXTERIORES Y CULTO

TEXTO OFICIAL DEL COMUNICADO EXPEDIDO POR LA CANCILLERIA CON FECHA 11 DE SEPTIEMBRE DE 1945

El Gobierno de la Nación estima oportuno señalar la forma como la República Argentina, en su carácter de miembro integrante de la comunidad de las naciones americanas, ha cumplido, hasta el presente, con las obligaciones internacionales derivadas de la Conferencia de México

COLABORACION MILITAR PARA LA DEFENSA DEL CONTINENTE

1º Considerar la constitución de un organismo permanente, formado por representantes de cada uno de los Estados Mayores de las Repúblicas americanas, a fin de proponer las medidas tendientes a la mejor colaboración militar y a la defensa del hemisferio. (Resolución IV.).

Con vista al organismo previsto, el Gobierno argentino ha ampliado su representación ante la Junta Interamericana de Defensa con sede en Washington.

2º Reservar a los Gobiernos el control de la fabricación y distribución de armamentos dentro de su territorio, así como el tráfico internacional de los mismos. (Resolución V.).

La ley vigente Nº 12.709 prevé las disposiciones contenidas en la Resolución V y establece, en su artículo 34, el monopolio del Estado para la exportación de armas, municiones y material de guerra, y, además, que el Poder Ejecutivo podrá autorizar excepcionalmente la exportación de material bélico hasta un valor anual no mayor de $ 500.000 a un mismo país.

3º No conceder refugio a los culpables, responsables y cómplices de crímenes de guerra, ajustándose a las normas del "Comité Jurídico Interamericano", en lo que concierne a la condición de criminal de guerra, así como al procedimiento a seguir para su entrega. (Resolución VI.)

El Gobierno argentino declaró el 23 de septiembre de 1944:

a) Que en ningún caso daría cabida en territorio argentino a los acusados de crímenes de guerra;

b) Que tampoco permitirá que en el país constituyan depósitos de capitales o adquieran bienes de cualquier clase.

Se observará que la declaración argentina comprende, no sólo a los convictos, sino, también, a los acusados por crímenes de guerra. Va más allá, en consecuencia, del compromiso establecido en la Resolución VI. El Gobierno argentino tiene el firme propósito de ajustarse estrictamente a los términos de su declaración.

REPRESION DEL ESPIONAJE Y DE TODA PROPAGANDA ENEMIGA

4º Intensificar los esfuerzos para extirpar los focos restantes de influencia subversiva de países o agentes de países enemigos, a fin de impedir que obtengan o recobren posiciones desde las cuales puedan perturbar o amenazar la seguridad de las Repúblicas Americanas (Resolución VII.)

La organización alemana de espionaje en todo el Continente tuvo ramificaciones y algunos centros en la República Argentina. La Policía Federal estableció una división especial de investigación de esas actividades. La índole y diversidad de la red, sus entronques internacionales, derivaciones ideológicas y métodos de operación, hicieron que en la Argentina, como en otros países, no fuera tarea fácil las investigaciones respectivas, de suyo normalmente complejas.

El Gobierno argentino fué desarrollando la acción de represión correspondiente. A medida que se localizaron e identificaron los individuos, elementos y organismos de espionaje o sabotaje, las autoridades policiales y judiciales fueron tomando las medidas procedentes.

Para no citar sino las últimas actuaciones —entre el 30 de marzo y el 6 de junio último—, investigaciones realizadas permitieron establecer y destruir un centro de sabotaje para la voladura de buques surtos en los puertos, mediante bombas de tiempo.

Naturalmente, todos esos centros y organismos de información y sabotaje han desaparecido.

Pero, en el firme propósito de eliminar todos los focos potenciales para la reconstrucción eventual en la postguerra de centros de influencia para la propagación de ideologías destructivas y la creación de descontento y discordia entre las Repúblicas Americanas, el Gobierno argentino ha resuelto, independientemente del envío a la justicia de todos los antecedentes relacionados con las comprobaciones de espionaje, expulsar de la República, mediante la aplicación de la Ley de Residencia, a todos los procesados convictos que cumplieron su condena y a todos aquellos extranjeros sobre quienes recaen sospechas de intentar perturbar la paz y la seguridad del Continente.

Así, en tanto se estudian los antecedentes de otras, se procederá de inmediato a expulsar del país a las siguientes personas: José Enrique Argote Moya, José Milla Alfageme, Jorge Bucker, Enrique Juan Beckedahl, Marcelino Díaz, Bernardo Canibus, Federico Carlos Andrés Hingst, Otto Berlinger, Carlos Guillermo Korner, Néstor José Mermot, Ernesto Ortiz de la Calle, Emilia Gerónima Ibáñez de Ortiz, Piero Porro, Juan Nicolás Schnaubert, Fitjof Schmidt, Federico Tadeo Schulz Hasmann, Humberto Plácido Goyo Ricco, Carlos Alberto Santa Cruz Poblete, Masao Tuda, Gustavo Carlos Wickemberg, Narciso Obdulio Fleitas, Carlos Hammer, Hans Bruno Schmidt.

INTERVENCION Y CONTRALOR DE LAS ESCUELAS ALEMANAS Y JAPONESAS

En el mismo orden de propósitos, el Gobierno argentino tomó todas las medidas correspondientes en lo que concierne a la enseñanza. Las escuelas de países enemigos fueron intervenidas y sus textos escolares controlados, habiéndose eliminado de la docencia a 27 maestros extranjeros.

A raíz de los informes presentados por los inspectores que fiscalizan los establecimientos antedichos, se dictó un decreto por el que se incorpora al sistema oficial de enseñanza, dependiente y por cuenta del Estado, todas las escuelas alemanas y la única japonesa que existía en el país.

La nómina de dichas escuelas, y el número de alumnos inscriptos es el siguiente: "Escuela Japonesa", calle Patagones 840 de la Capital Federal, alumnos inscriptos: 220 argentino, 16 extranjeros; "Goethe Schule", calle José Hernández 2247, Capital Federal, alumnos inscriptos: 219 argentinos, 34 extranjeras; "Humboldt Schule", calle Monroe 3001, Capital Federal, alumnos inscriptos: 475 argentinos, 30 extranjeros; "Germania Schule", calle Ecuador 1162, Capital Federal, alumnos inscriptos: 218 argentinos, 22 extranjeros; "Argentino Germana Schiller", calle Concordia 3555, Capital Federal, alumnos inscriptos: 154 argentinos, 4 extranjeros; "Escuela Alemana Juan Martín", calle Santa Fe 3133 Capital Federal, alumnos inscriptos: 72 argentinos; "Escuela Alemana de Barracas Uhland", calle Universidad 1280, de la Capital Federal, alumnos inscriptos: 84 argentinos y 1 extranjero; "Escuela Montecarlo", de Montecarlo, Territorio de Misiones, alumnos inscriptos: 100 argentinos, 5 extranjeros; "Escuela Alemana, Hindenburg", de El Dorado, Kilómetro 16, Territorio de Misiones, alumnos inscriptos: 130 argentinos y 21 extranjeros; "Escuela Particular Alemana", de Charata, Territorio del Chaco, alumnos inscriptos: 86 argentinos, 2 extranjeros. En total, 10 escuelas, con 119 alumnos extranjeros y 1538 alumnos argentinos. No han sido incluídas dentro de las disposiciones del decreto las escuelas "Graduada Alemana", de la calle Cangallo 2169, y "Pestalozzi", de la calle Freire 1824, ambas en la Capital Federal, por no ser contrarias al régimen democrático.

CLAUSURA DE ORGANOS PERIODISTICOS DE PAISES ENEMIGOS

Con idénticos fines y sin perjuicio de las medidas anteriores de cierre de diarios y publicaciones de ideología totalitaria, inmediatamente después de la declaración del estado de guerra con Alemania y Japón, se procedió a la clausura de todos los diarios de países enemigos que no hubieren probado fehacientemente su orientación democrática.

Las publicaciones impresas en aquella fecha, en idioma alemán o japonés, eran las siguientes: Argentinisches Tageblatt, Die Zeitung, Argentinische Wochenblatt, Glaube Heimat, Argentinische Volsfreud, La Otra Alemania, Evangelisches Gemeindeblatt, La Plata Post, Roman Zeitung, El Argentin Djijo, Diario Nan-A, El Bichia Djidji.

Algunos de esos órganos, cuya reaparición se permitió, a raíz de presentaciones de entidades diversas —entre ellas, en algunos casos, el Círculo de la Prensa—, y otros que aparecieron con posterioridad en idioma castellano, fueron clausurados inmediatamente de comprobarse su orientación antidemocrática.

En la actualidad no existe publicación alguna de esa tendencia, habiendo sido eliminadas recientemente: Nipondo, Talhodo, Sol de Mañana, Senda, Nuestra Unión, La Aurora, La Floricultura, La Epístola del Pastor, Die Zeitung y Der Bund.

NORMAS PARA GARANTIZAR LA SOLIDARIDAD CONTINENTAL

5º Perfeccionar las normas para garantizar la paz y la solidaridad entre las naciones del hemisferio, celebrando un tratado que estipule determinadas medidas destinadas a conjurar amenazas o actos de agresión. (Resolución VIII.)

Las normas que enuncia la parte declarativa de esta Resolución están incorporadas en convenciones, resoluciones y declaraciones vigentes de que la Argentina es parte. Forman parte de las estructuraciones del derecho internacional de los Estados Americanos y han sido sustentadas por la República Argentina, con cuya tradición se identifican.

La parte resolutiva establece: "Que con el fin de hacer frente a las amenazas o actos de agresión que después del establecimiento de la paz se presenten contra cualquiera de las Repúblicas americanas, los Gobiernos de estas Repúblicas deberán considerar de acuerdo con sus procedimientos constitucionales la celebración de un tratado que estipule las medidas encaminadas a conjurar tales amenazas o actos, por medio del empleo, por todos o algunos de los signatarios de dicho tratado, de una o más de las siguientes medidas: el retiro de los Jefes de Misión Diplomática; la ruptura de las relaciones diplomáticas; la ruptura de las relaciones consulares; la ruptura de las relaciones postales, telegráficas, telefónicas y radiotelefónicas; la interrupción de las relaciones económicas, comerciales y financieras; el empleo de las fuerzas militares para evitar o repeler la agresión".

La Carta de las Naciones Unidas, de la que la Argentina es signataria, incorpora la mayoría de las medidas previstas en el Acta. El Gobierno argentino acaba de proceder a su ratificación.

El Gobierno argentino ha aceptado la invitación formulada por el Gobierno del Brasil para asistir a la Conferencia Interamericana para el Mantenimiento de la Paz y la Seguridad del Continente, que se reunirá en Río de Janeiro el 20 de octubre próximo, con el fin de dar forma convencional al Acta de Chapultepec.

6º Reorganización, consolidación y fortalecimiento del sistema interamericano. (Resolución IX.)

Esta Resolución —una de las más importantes de la Conferencia— amplía las funciones del Consejo Directivo de la Unión Panamericana y le encarga preparar un anteproyecto de pacto constitutivo, destinado a introducir modificaciones estructurales en el organismo, mejorando y fortaleciendo el sistema interamericano. El anteproyecto, que deberá ser sometido a los Gobiernos americanos antes del 31 de diciembre del corriente año, será tratado en la 9a. Conferencia Internacional Americana, a realizarse en Bogotá en 1946.

La Cancillería argentina está estudiando esta trascendental Resolución en todos sus aspectos.

7º Mantener los principios esenciales consagrados en América como normativos de las relaciones entre los Estados que componen la comunidad continental. (Resolución XI.)

Los diez y siete principios que integran la Declaración de México (Resolución XI) fundamentan la evolución histórica y jurídica argentina y constituyen la base de su vida de relación. Es por ello que el Gobierno argentino, al subscribirlos, no ha tenido necesidad de proceder a reajuste o modificación algunos.

AMPLIA COOPERACION ECONOMICA DURANTE LA GUERRA

8º Instar a los Gobiernos intensifiquen sus esfuerzos para movilizar sus recursos económicos realizando toda acción necesaria para el suministro de materiales básicos y estratégicos hasta la victoria final. (Resoluciones XIV y XXI.)

El Gobierno argentino ha intensificado constantemente sus esfuerzos para la más amplia cooperación económica en la prosecución de la guerra. Desde la iniciación, en sus horas más graves y a través de todas las alternativas de las hostilidades, la Argentina no omitió esfuerzo ni acción algunos para proveer a Estados Unidos y a Gran Bretaña —y por intermedio de éstas a las demás Naciones Unidas— de todo lo que producen su suelo y sus industrias. Movilizó totalmente sus recursos, superó obstáculos, adaptó su producción, creó renglones nuevos y acordó cuantas facilidades fueron necesarias.

En 1944 exportó al Reino Unido —en las condiciones en que viene haciéndolo desde 1940, y que constituyen en realidad un préstamo en especie sin garantía alguna, cuyo saldo excede actualmente de 100 millones de libras— 702 mil toneladas de carnes, 53 mil de cueros, 8 mil de manteca, 3 mil de queso, 18 mil de sebo, 18 mil de harina, de carnes y huesos, 30 mil de huevos, 5 mil de sangre, 354 mil de cereales, 9 mil de maní, 80 mil de aceite, 6 mil de peras, 4 mil de paja de Guinea, 2 mil de semillas, 35 mil de minerales, 3 mil de confituras y miel, 800 mil docenas de botellas de bebidas.

Además, en la mayor medida a su alcance, con las materias primas con que pudo contar, fabricó y exportó a las Naciones Unidas municiones y armas portátiles.

Para proveer recientemente a Estados Unidos de aceites y semillas oleaginosas, debió expropiar la producción de entidades particulares y afectar camiones del Ejército para llevar los productos de la zona en que se encontraban a los puertos de embarque. Privado del combustible necesario para atender a las exigencias del transporte que engloba la exportación, se vió obligado ineludiblemente a quemar 4 millones y medio de toneladas de granos.

Con el mismo espíritu que traducen estos hechos, prestó la mayor cooperación económica que le fué posible a todas las Naciones del Continente.

CONTROL DE PRECIOS SOBRE ARTICULOS DE EXPORTACION

9º Adoptar una política de control de precios. (Resolución XV.)

El Gobierno argentino, desde la iniciación del conflicto, estableció precios máximos sobre artículos de consumo corriente en el orden interno y para la exportación. Entendió con ello no sólo evitar la inflación, sino cooperar con las Naciones Unidas. Puede señalarse a este último respecto que las carnes argentinas han sido vendidas a las Naciones Unidas —por intermedio de la Gran Bretaña— a precios inferiores a los que paga el consumidor argentino en el mercado interno.

10. Preparar una información sobre la situación económica, financiera y monetaria argentina, que permita apreciar su situación interna y externa, y sus posibilidades actuales y necesidades futuras con destino a los trabajos preparatorios para la Conferencia Técnica Económica Interamericana, a celebrarse en Washington el 15 de noviembre de 1945. (Resolución XVII.)

El 21 de junio próximo pasado se envió a la Unión Panamericana la información a que se refiere la resolución precedente. Ella abarca todos los aspectos de la situación económica, financiera y monetaria del país. La Argentina ha cooperado activamente, por otra parte, en los estudios relacionados con la preparación de la Agenda de la Conferencia Técnica Económica.

11. a) Modificar y suprimir gradualmente las medidas de ruptura de relaciones económicas y financieras adoptadas en cumplimiento de la Resolución V de Río de Janeiro (1942), en cuanto aquélla afecta a territorios liberados.

b) Mantener en "statu quo" la situación de derecho de los bienes adjudicados afectados, asegurados o intervenidos hasta resolver en definitiva, por sí, lo que hace la aplicación final de cada uno de dichos bienes o de su respectivo valor. (Resolución XVIII.)

Punto a). El Gobierno argentino modifica y suprime gradualmente las medidas adoptadas en cumplimiento de la Resolución V de Río de Janeiro (Decreto 1875, de 1944), ajustándose en esta materia al procedimiento seguido por los Estados Unidos de América.

Disposiciones dictadas por el Ministerio de Hacienda relativas a la reanudación del intercambio comercial y financiero con países que dejaron de estar bajo el control de Alemania.

1. Remesas de subsistencia. (No pueden efectuarse en favor de ciudadanos alemanes o japoneses.)

Italia: A partir del 29 de abril de 1944 se fueron permitiendo estas remesas destinadas a las zonas de Italia que iban siendo liberadas del control de Alemania. Actualmente pueden efectuarse en favor de beneficiarios residentes en todo el territorio italiano, con excepción de las provincias de Gorizia, Istria, Trieste y Zara.

Francia: Desde el 3 de febrero último se pueden realizar operaciones, por el concepto indicado, a favor de residentes en Francia.

Bélgica: Con fecha 20 de marzo próximo pasado, se autorizó el envío de estas remesas a favor de personas domiciliadas en dicho país.

Grecia: Desde el 12 de abril del corriente año se permite transferir fondos, por el concepto indicado, a favor de residentes en Grecia.

Polonia, Letonia, Lituania y Estonia: Pueden cursarse tales remesas desde el 23 de julio último, a favor de residentes en estos países.

Checoeslovaquia, Dinamarca, Holanda y Noruega: Con fecha 9 de agosto próximo pasado, se autorizó la realización de transferencias, por el concepto indicado, a favor de residentes en estos países.

2. Movimientos a registrarse en cuentas abiertas en el país a nombre de residentes en naciones liberadas.

Francia: Desde el 25 de enero de 1945 se autorizan las siguientes operaciones:

—Créditos a registrarse en cuentas de cualquier naturaleza, abiertas en la Argentina a nombre de residentes en dicho país, y que respondan a operaciones realizadas en interés exclusivo del titular de la cuenta y los fondos que se acrediten no provengan del exterior.

—Débitos a registrarse en cuentas de cualquier naturaleza abiertas en el país a nombre de residentes en Francia, siempre que los fondos se destinen a:

19) Hacer pagos en el país, que estén ampliamente justificados, por cuenta exclusiva del propietario de los fondos; o

29) Hacer inversiones en el país en título o valores públicos o privados, mercaderías y bienes inmuebles, siempre que se pueda comprobar en forma fehaciente que se efectúan por su justo valor y por cuenta exclusiva del propietario de los fondos. Los bienes adquiridos quedan sujetos a control.

Otros países liberados: A partir del 7 de febrero del corriente año, las normas para Francia, indicadas precedentemente, se hicieron extensivas a las demás naciones que, según noticias de público conocimiento, no se encontraban ya bajo el control de Alemania.

3) Intercambio comercial con países liberados.

a) Exportaciones.

Francia y Bélgica: Desde el 16 de marzo próximo pasado, se permite la negociación de divisas por ventas de productos argentinos destinados a Bélgica y a Francia.

Otros países liberados: La misma medida se aplica desde el 22 de mayo último para las exportaciones de productos argentinos destinados a otros países que han dejado de estar bajo el control de Alemania y Japón.

b) Importaciones.

Francia: Desde el 23 de julio del corriente año se permite transferir al exterior el valor de las mercaderías despachadas a plaza, originarias de Francia.

Otros países liberados: Igual criterio se aplica, desde el 18 de agosto próximo pasado para las importaciones de mercaderías procedentes de otros países liberados.

MECANISMO PARA LA REALIZACION DE LAS OPERACIONES INDICADAS EN EL PUNTO 3 DEL CAPITULO PRECEDENTE

Con carácter transitorio y hasta tanto se reanude el movimiento de fondos directo entre la Argentina y los países liberados, los pagos o cobros de importaciones o exportaciones se realizan en dólares estadounidenses.

Punto B) El Gobierno argentino mantiene en "statu quo" la situación de derecho a los bienes pertenecientes a entidades o personas intervenidas o liquidadas, para resolver en definitiva, por sí, respecto a la aplicación final de dichos bienes o su respectivo valor, de conformidad con lo que establece el decreto 3959, dictado el 20 de febrero del corriente año, para velar por la protección justa de los intereses argentinos afectados por actos de guerra alemanes.

12. a) Desconocer, congelar y evitar la ocultación o traspaso de bienes o derechos existentes en las Repúblicas Americanas, que de hecho pertenezcan a Alemania o al Japón o a individuos o entidades de uno u otro país, figuren o no como de su propiedad;

b) Descubrir y evitar el traspaso de bienes de que hayan privado indebidamente a otros pueblos, para su restitución a sus legítimos dueños;

c) Evitar que las Repúblicas Americanas sean utilizadas como asilo para bienes de que se hayan apoderado por despojo, saqueo, violencia, fraude, intimidación u otros actos semejantes;

Conviniéndose que los derechos de las Repúblicas Americanas sobre los bienes adjudicados, afectados, asegurados o intervenidos hasta ahora o sobre los que en el futuro se hallen en igual situación, quedarían, por lo que hace a su disposición final, en "statu quo" hasta que los Gobiernos Americanos, cada uno por sí, resuelva lo que corresponda. (Resolución XIX.)

POSESION, CUSTODIA, ADMINISTRACION O LIQUIDACION DE LA PROPIEDAD ENEMIGA

El 31 de marzo próximo pasado se dictó el decreto 7.032, por el cual se sometió a la total dependencia del Consejo de Administración, creado por decreto del año anterior, a todas las firmas o entidades comerciales, industriales y financieras, o de otra clase, vinculadas directa o indirectamente a Alemania, Japón o a países dominados por ellos; se facultó al Consejo a tomar posesión del patrimonio de esas empresas y a recomendar el retiro de la personería jurídica, la liquidación de las mismas o su conversión o refundición.

El 10 de abril de 1945 se dictó el decreto Nº 7.760, facultando el bloqueo de los fondos, títulos o valores y demás bienes de cualquier persona o entidad que ofrezca presunciones de constituir una amenaza para la seguridad del Estado o el bienestar y la seguridad de las Naciones Americanas.

El 18 de mayo último, por decreto 10.935, se creó la actual Junta de Vigilancia y Disposición Final de la Propiedad Enemiga, a la que se transfirieron las funciones encomendadas al Consejo en esa materia, confiándosele la aplicación de los preceptos relativos a la custodia, administración o liquidación de dicha propiedad y a las actividades y bienes vinculados a la misma.

Tanto el Consejo, como posteriormente la Junta, iniciaron sus procedimientos y realizaron las intervenciones partiendo de aquellas firmas o empresas acerca de las cuales se tenía prueba o presunción, por informaciones del Banco Central u otros conductos, de que poseían intereses directos o indirectos con países enemigos.

En todo caso, como se verá más adelante, si se observa el detalle de las empresas intervenidas, se convendrá en que están incluídas todas aquellas de carácter internacional o de importancia económica.

Cuando una firma es intervenida, sus autoridades naturales, así como sus representantes respectivos, son puestos en interdicción y el Gobierno argentino adquiere jurisdicción sobre la misma con un control estricto de los fondos y una amplísima investigación en todo cuanto le concierne, asumiendo la responsabilidad de que ninguno de los bienes será destinado a actividades contrarias a los intereses de las Naciones Unidas.

La etapa que sigue a la intervención, cuando ésta tiene fundamento, comprende la liquidación de las firmas, que puede concretarse en dos soluciones: la "argentinización" o la disolución. En esta etapa, tratándose en su gran mayoría de sociedades anónimas, se ha procedido al retiro de la personería jurídica, lo cual hace absolutamente imposible que las entidades respectivas mantengan vínculos, aun subrepticios, con su país de origen o con personas o intereses vinculados al mismo.

El resultado de la intervención del Gobierno argentino, al 25 de agosto de 1945, expresado en términos concretos, resúmese así:

a) las seis compañías de seguros y los dos bancos de propiedad enemiga fueron disueltos, y los capitales congelados;

b) 127 firmas habían sido intervenidas;

c) de 48 de ellas se había tomado posesión, es decir, habían pasado del simple estado de precaución o prevención al de apoderamiento y subsiguiente liquidación;

d) a otras 10 se les había retirado la personería jurídica y nombrado comisión liquidadora, con la toma de posesión en trámite.

El cuadro a la fecha indicada era el siguiente:

ENTIDADES COMERCIALES E INDUSTRIALES

DETALLE	Número de firmas	Capital activo Millones de m$n.	
1 Firmas en investigación	11		
2 Firmas intervenidas (Bajo estricto y total control de la Junta de Vigilancia, mientras se amplía la investigación)	69	102.2	240.2
3 Firmas a las que se ha retirado la personería jurídica y designado comisión liquidadora (cuya toma de posesión está en trámite)	10	15.7	105.3
4 Firmas a las que se ha retirado la personería jurídica y de las que se tomado posesión (son administradas por comisiones que actúan con amplios poderes para disolverlas o nacionalizarlas (1)	48	69.1	199.9
ENTIDADES BANCARIAS			
5 Retirada la personería y disueltas	2	18.2	96.7
ENTIDADES DE SEGUROS			
6 Retirada la personería y disueltas	6	4.7	36.9
	135	209.9	679.0

Con posterioridad se operaron las modificaciones y adiciones que el curso normal de la función de la Junta de Vigilancia determina.

(1) Incluye este grupo (el 4) a la I. M. P. A. (Industria Metalúrgica y Plástica Argentina) que ha sido puesta bajo la administración de la Junta por razones que hacen a la ley de abastecimientos.

El 3 del corriente se dictó el decreto No. 20.496, por el que se intima a las personas naturales, firmas, entidades comerciales, industriales, financieras, sociales, culturales o aquellas que desarrollan cualquier otra clase de actividad, radicadas en la República, que sean representantes de personas naturales o filiales, sucursales o representantes de firmas o consorcios radicados en Japón, Alemania o en aquellos países que se hallaron bajo el contralor militar o económico de esas naciones, o bien que hayan estado vinculadas directa o indirectamente a las mismas, como así también a los súbditos de Japón y Alemania que formen parte de entidades de la misma naturaleza, a prestar declaración jurada ante la Junta de Vigilancia y Disposición Final de la Propiedad Enemiga, de sus intereses en efectivo, créditos, títulos, valores, bienes muebles e inmuebles a su favor, ya fueren propios o de sus representados.

Se obliga a las personas, entidades y firmas aludidas, a declarar las transferencias de bienes que hayan realizado desde el 1o. de enero de 1942. Y se faculta a la Junta de Vigilancia y Disposición Final de la Propiedad Enemiga para mantener el contralor permanente de los fondos y bienes afectados, para garantizar sus destinos e impedir su posible utilización en actividades extrañas a sus fines o en maniobras económico-políticas o sociales, contrarias a la acción reconstructora de las Naciones Unidas en el período de postguerra.

El sistema y la acción han ido integrándose y perfeccionándose en proceso continuo. Su desarrollo, por etapas, no hace sino probar la vastedad del problema originario y la complejidad de las tareas y procedimientos. Las investigaciones han debido ser necesariamente cuidadosas para no lesionar intereses legítimos. Los miembros de la Junta de Vigilancia, entre los que figuran en función consultiva representantes de actividades privadas, actuaron y actúan con eficiencia, consagración y probidad manifiestas, requiriendo —cuando ello ha sido posible— la colaboración de distintas representaciones diplomáticas para el cotejo de antecedentes de firmas calificadas de dependientes o filiales de empresas radicadas en territorio enemigo, o para corregir la acción de medidas de intervención o liquidación.

El 11 de abril se solicitó, por intermedio de las Embajadas, la respectiva colaboración de los Gobiernos de Estados Unidos y de Gran Bretaña para tratar en forma conjunta la situación y destino de las firmas incluídas en las Listas Proclamadas. Se señaló que siendo un propósito formal del Gobierno argentino coordinar su gestión con las normas de beligerancia económica en las Naciones Unidas, había vivo interés en examinar la cuestión conjuntamente, entre otras razones, a fin de asegurar el eficiente funcionamiento de las ex firmas alemanas o japonesas que pasaran en el futuro a depender de la Junta de Vigilancia y Disposición Final de la Propiedad Enemiga. Ello prueba el espíritu que anima al Gobierno argentino.

El capital internacional alemán o japonés que hubiere podido dar su apoyo a la acción político-militar de los países enemigos o comprometer el bienestar y la solidaridad del Continente en la postguerra, está sometido a las medidas previstas en la Resolución de México. No hay ni puede haber temor o peligro alguno de ese capital perturbe eventualmente la armonía de América. Su disposición final se ajustará al espíritu y a la letra de los compromisos contraídos, en cuyo cumplimiento la Argentina es principal interesado.

El estado actual es el siguiente:

EMPRESAS COMERCIALES SUJETAS AL CONTROL DE LA JUNTA DE VIGILANCIA Y DISPOSICION FINAL DE LA PROPIEDAD ENEMIGA

DETALLE	Número de firmas	Capital activo Millones de m$n.	
a) En investigación preliminar	85		
b) En proceso de investigación, con fiscalización de fondos e intervención de sus negocios (según detalle a fojas 1 a 3)	77	109,9	283,9
c) Colocadas bajo total dependencia de la Junta por retiro de la personería jurídica o autorización para funcionar (según detalle a fojas 4 a 5)	51	76,9	254,3
Entidades bancarias disueltas	128	188,8	538,2
Compañías de seguros disueltas	2	18,2	96,7
	6	4,7	36,9
Empresas a las que se ha retirado la intervención	136	209,7	671,8
	2	0,9	8,4
TOTAL INTERVENIDO	138	210,6	680,2

EMPRESAS DE PROCESO DE INVESTIGACION, CON FISCALIZACION DE FONDOS E INTERVENCION DE SUS NEGOCIOS

	EMPRESA O FIRMA	Capital en miles de pesos	Activo en miles de pesos
1	Aceros Poldi S. R. L.	$ 150.—	$ 547.—
2	Aceros Schoeller Bleckmann S. R. L.	" 40.—	" 410.—
3	Aceros Styria S. R. L.	" 60.—	" 1.398.—
4	Ando y Cía. S.	" 50.—	" 442.—
5	Anilinas Alemanas S. A.	" 2.000.—	" 6.715.—
6	Balneario Parque Luján	" 100.—	" 713.—
7	Beiersdorf S. R. L.	" 30.—	" 720.—
8	Boker y Cía. S. R. L.	" 2.000.—	" 5.600.—
9	Bosch Robert Cía. Sudamericana de Magnetos y Equipos Eléctricos S. A.	" 200.—	" 953.—
10	Bromberg y Cía. S. A.	" 4.500.—	" 9.246.—
11	Bruttomesso y Cía. (Empresa que ha cesado de operar)	" —.—	" —.—
12	Cadecin Cía. Comercial e Inmobiliaria S. A.	" 100.—	" 107.—
13	Calera Avellaneda S. A.	" 4.000.—	" 7.300.—
14	Casa Denck-Aceros Boehler S. A. Comercial e Industrial	" 525.—	" 3.082.—
15	Casa Montagna S. A. I.	" 600.—	" 1.048.—
16	Clarfeld y Cía. Ltda. Federico S. A.	" 1.591.—	" 2.912.—
17	Cía. Anan Crédito y Finanzas S. A.	" 500.—	" 776.—
18	Cía. Argentina Comercial Industrial de Pesquería (C. A. C. I. P.) S. A.	" 1.700.—	" 1.805.—
19	Cía. Argentina de Warrants y Depósitos S. A.	" 2.000.—	" 2.880.—
20	Cía. Argentina Electromecánica (C. A. E.) S. A.	" 700.—	" 1.250.—
21	Curt Berger y Cía. S. A.	" 6.000.—	" 12.818.—
22	Dyckerhoff y Widmann	" 147.—	" 205.—
23	Dillenius y Cía.	" 538.—	" 744.—
24	Establecimientos Klockner S. A. Industrial Argentina	" 1.000.—	" 9.103.—
25	Fuhrmann Ltda. S. A. Financiera y Comercial	" 3.409.—	" 8.440.—
26	Hara y Cía. N.	" 500.—	" 990.—
27	Hartrodt y Cía. S. R. L.	" 12.—	" 36.—
28	Hasenclever y Cía.	" 3.977.—	" 8.653.—
29	Havero Trading Co. Ltda. S. A. (No posee capital ni activo por ser solamente representante)	" —.—	" —.—
30	Hellen y Cía.	" 640.—	" 1.793.—
31	Hohner N. S. A. Comercial	" 600.—	" 1.210.—
32	Iida y Cía. "Takashimaya" (No se tienen cifras hasta la fecha)	" —.—	" —.—
33	Inag—Fábricas Reunidas de Útiles Sanitarios S. A.	" 1.500.—	" 5.537.—
34	Indunidas S. A. Mercantil de Industrias Unidas	" 311.—	" 1.124.—
35	Katsuda y Cía.	" 227.—	" 358.—
36	Kirschbaum y Cía.	" 753.—	" 1.502.—
37	Laboratorio Químico Biológico S. A.	" 50.—	" 72.—
38	Lahusen y Cía. Ltda. S. A. de Importación y Exportación	o/s 3.000.—	o/s 3.500.—
39	La Querencia S. A. Cía. Inmobiliaria y Financiera	$ 10.000.—	$ 13.088.—
40	Liebl, José	" 1.480.—	" 1.879.—
41	Lloyd Norte Alemán (No posee capital ni activo por ser solamente representante)	" —.—	" —.—
42	Martens, Thilo	" —.—	" —.—
43	Merck Química Argentina S. A.	" 1.250.—	" 3.340.—
44	Meyer y Cía. Ltda. L. D. S. A. Comercial e Import.	" 240.—	" 253.—
45	Meyer y Cía. Diego S. A. Comercial	" 1.600.—	" 2.744.—
46	Mitsubishi Argentina S. R. L. (No se tienen cifras hasta la fecha)	" —.—	" —.—
47	Monopol S. A. Química Industrial y Comercial	" 700.—	" 702.—
48	Motte y Cía. Ltda. Otto, S. A. Comercial e Import.	" 1.500.—	" 1.935.—
49	Oberts Hermanos	" 90.—	" 138.—
50	Onuma Matsutaro	" 271.—	" 284.—
51	Osram, Cía. de Lámparas Eléctr. S. A.	" 500.—	" 1.614.—
52	Pallavicini y Cía., E. S. A.	" 2.500.—	" 20.976.—
53	Prescher, Carlos Federico	" 206.—	" 275.—
54	Química Schering S. A.	" 400.—	" 5.829.—
55	Rapard, Gustavo A.	" 300.—	" 1.058.—
56	Ribereña del Plata S. A.	" 1.500.—	" 3.575.—
57	Rhodius S. A. Comerc. y Financ.	" 4.000.—	" 6.859.—
58	Rhodius y Cía.	" 682.—	" 2.061.—
59	Roemmers, Alberto J.	" 600.—	" 774.—
60	Schaak, Luis Raúl	" 490.—	" 573.—
61	S. E. M. A. Soc. Electro Metalúrgica Argentina S. A.	" 5.000.—	" 37.424.—
62	Sociedad Argentina de Cerámica	" 200.—	" 595.—
63	Sofinar S. A. Financ. Ind. y Merc. Arg.	" 200.—	" 192.—
64	Staudt y Cía. S. A. C.	" 15.000.—	" 44.043.—
65	T. A. E. M. Taller. Argentinos Electromecánicos S. R. L.	" 200.—	" 595.—
66	Thorhauer y Cía. S. R. L.	" 1.000.—	" 2.750.—
67	Tsuji S. R. L.	" 500.—	" 700.—
68	Unitas S. A., Cía. Financ. Argent.	" 5.000.—	" 11.019.—
69	Van Der Velde y Cía. S. R. L. Soc. Comercial y Exportadora	" 53.—	" 393.—
70	Walser, Wald y Cía. S. R. L.	" 1.000.—	" 1.895.—
71	Wite, Max	" 201.—	" 338.—
72	Nueva Luberckа S. A. Cía. Rural y Merc.	" 795,5	" 1.715.—
73	Osaka Syosen Kabusiki Kaisya	" 10.—	" 99.—
74	Territorial Rural y Mercantil Sudamericana S. A.	" 4.136.3	" 5.801.—
75	C. E. S. I. A. Conductores Eléctricos Soc. Ind. Argent. S. A.	" 250.—	" 465.—
76	La Plata Ozalid S. R. L.	" 50.—	" 198.—
77	C. A. D. E. F. I. M. A. Cía. Argent. de Fiscal. y Mandatos S. A.	" 100.—	" —.—
	Totales	$ 109.933.—	$ 283.910.—

EMPRESAS COLOCADAS BAJO LA TOTAL DEPENDENCIA DE LA JUNTA POR RETIRO DE LA PERSONALIDAD JURIDICA O AUTORIZACION PARA FUNCIONAR

	EMPRESA O FIRMA	Capital en miles de pesos	Activo en miles de pesos
1	Aceros Roechling-Buderus S. A.	$ 100.—	$ 2.005.—
2	A. E. G. Cía. Argentina de Electricidad Sociedad Anónima	" 6.694.—	" 8.440.—
3	Afa-Tudor-Varta S. A., Fábricas Reunidas de Acumuladores	" 300.—	" 375.—
4	Agfa Argentina, Dr. Kurt Oppenheim y Compañía	" 80.—	" 244.—
5	Amme, Giesecke y Konegen S. R. L.	" 113.—	" 316.—
6	Arbizu y Cervino S. A. Ltda.	" 500.—	" 1.734.—
7	Carbonera Buenos Aires S. R. L.	" 100.—	" 2.328.—
8	C. I. N. C. O. S

"MELLIZAS PELIGROSAS" SE VIO EN EL GRAN REX

Producción de la Paramount, hablada y cantada en inglés, con títulos sobreimpresos en castellano. Intérpretes principales: Bing Crosby, Betty Hutton, Sonny Tufts, Ann Doran, Gwen Crawford, Noel Neill y Catherine Craig. Director: Mark Sandrick.

Betty Hutton en "Mellizas peligrosas"

Dos hermanas gemelas en un marco de muy amplios decorados y lujoso espectáculo llenan el argumento de "Mellizas peligrosas", la producción musical de la Paramount que ayer se conoció en la sala del Gran Rex. Enroladas ambas en el cuerpo auxiliar femenino de la armada norteamericana, tienen para ciertos cantos populares de difundido renombre, sentimientos opuestos. Una los ama y la otra los detesta. El parecido extraordinario de las hermanas, aumentado por una peluca que interviene para crear más hondamente el equívoco en que habrá de sostenerse el relato, motiva inquietudes amargas en el cantor que también está incorporado a la marina, mientras sus aptitudes artísticas lo señalan para animar empresas musicales destinadas a la distracción de la tropa. Sobre estos motivos se desenvuelve "Mellizas peligrosas", con escasos complementos en la trama, pero muy lucidos escenarios de revista. Estos no alcanzan a compensar la falta de una armazón más resistente en la línea del argumento, que decae a veces sin apoyos felices. Entretanto, el error del protagonista, convencido de que no lo quiere una de las dos muchachas, la que precisamente lo quiere, se aclarará al final con sonrientes recursos, al propio tiempo que lo visual de la película permite expresiones de conjunto muy agradables y alusivas al gran despliegue militar y victorioso de los Estados Unidos. Bing Crosby, muy lejos otra vez de "El buen pastor", pero con su clara y armoniosa voz, entona canciones atrayentes. Lo acompaña en el doble papel de las hermanas, la animosa Betty Hutton, otra vivo dinamismo, en la interpretación de dos tipos diferentes en su carácter. Sonny Tufts interviene además en primer plano, en un pintoresco marinero, sentimental y bondadoso. Completan el reparto Ann Doran, Gwen Crawford, Noel Neill, Catherine Craig y otros intérpretes, con la colaboración de la orquesta de Paul Weston. La dirección fué ejercida por Mark Sandrick.

* * *

Con "Mellizas peligrosas" se conoció ayer en el Gran Rex una producción presentada por la Republic, con el título de "El puerto de los cuarenta ladrones", expresión dramática y policial cuyo interés narrativo reside en la intriga que despierta la desaparición del autor de un libro dirigido contra un grupo de financieros. En la interpretación actúan Stephanie Bachelor, Richard Powers, Lynn Roberts, Olive Blakeney, Russell Hicks y George Moener, bajo la dirección de John English.

Los noticiarios

Informa la Cadec que, de acuerdo con los términos del nuevo decreto referente a los noticiarios locales, distribuirá semanalmente para su exhibición el noticiario argentino Emelco "Sucesos de las Américas". El que actualmente se proyecta en numerosas salas de la capital y que lleva el número 18, tiene el siguiente sumario: la Boca reconquistó su hospital, el ciego que vió a San Martín, carga por avión, cinco centavos más, evocando a Sarmiento, conversión de indios, actores del drama y sol y deporte.

* * *

Desde hoy se exhibirá en el Porteño, Astor, Novedades y Ocean el noticiario de la Fox que contiene el siguiente material: el "radar", invento de esta guerra, ha prestado incalculable ayuda; el general Gaulle en los Estados Unidos; el mariscal Pétain condenado a muerte; las famosas bombas V-2; Estados Unidos hacia la producción de paz, y atletas suecos triunfan en Londres.

En Hollywood quieren duplicar la producción en la nueva temporada

Hollywood, 13 (R).—El plan de paz de Hollywood está dirigido a duplicar su producción durante la temporada 1946-47. Los grandes estudios buscan más espacio, para lograr el ciento por ciento de aumento en la capacidad productiva. También habrá considerable construcción de nuevos estudios, tan pronto como se disponga de los materiales necesarios.

Uno de los primeros estudios que iniciará esta era de progreso es la Paramount. Poco antes de que comenzara la guerra había comprado 150 acres de tierra cerca de la 20th. Century-Fox, y está lista para trasladar sus pabellones desde Hollywood, donde las restricciones de guerra ofrecen dificultades. Con la llegada del Día de la Victoria sobre el Japón, la Paramount está lista para iniciar sus trabajos a breve plazo.

La Metro Goldwyn Mayer, la Universal, la Warner Brothers y la 20th Century-Fox, también tienen preparados sus planes para aumentar la capacidad de su espacio. A fines del año pasado, los productores independientes encontraron grandes dificultades en hallar estudios para sus producciones. El primero que ha encarado la solución de esta situación es el constructor de aviones y productor independiente Howard Hughes, quien ha convertido su fábrica de aviones cercana a Hollywood en un estudio cinematográfico. Hughes ha declarado que los trabajos de transformación están tan adelantados, que dentro de seis meses contará con uno de los mayores estudios de Hollywood.

Hughes ha invitado a muchos productores independientes para que se asocien a él en las producción y distribución de películas.

El miércoles se casará Shirley Temple

Hollywood, 13 (INS).—La Sra. de George Temple, madre de la juvenil Shirley Temple, anunció hoy que su hija contraerá matrimonio el próximo miércoles con John Agar, sargento del ejército norteamericano.

La ceremonia se celebrará en Wilhere. Shirley tiene actualmente 17 años de edad.

Luis Sandrini, Silvana Roth, Adrián Cúneo y Eduardo Sandrini en "El diablo andaba en los choclos"

En el Ocean y el Suipacha se estrenará hoy

El Ocean y el Suipacha presentarán los estrenos de hoy. A continuación adelantamos sobre estas nuevas películas algunas referencias.

Ocean

En la sala del Ocean se verá "La sombra funesta", producción de la Paramount. Desenvuelve esta película, se informa, una densa intriga policial, entre cuyos intérpretes figuran Gail Russell, Joel McCrea y Herbert Marshall, bajo la dirección del realizador Lewis Allen. Joel McCrea personifica en "La sombra funesta" a un médico vinculado por estrecha amistad con una familia. A cargo de los restantes papeles de esa versión cinematográfica de la novela de Ethel Lina White se encuentran Phyllis Brooks, Isabel Elsom y Norma Lloyd, además de los niños Nona Griffith y Richard Lyon.

Se verá en el Ocean, acompañando en el programa al estreno de "La sombra funesta", la película "Puños de acero", presentada por la Radium Films Corporation. Es una producción de ambiente deportivo, animada por Herman Brix, con Jeanne Martel, Fuzzy Knight, Farrel McDonald y Guin Williams, bajo la dirección de Bob Hill.

Suipacha

La Cinematográfica Interamericana anuncia el estreno en el Suipacha de la producción de Clasa Films "Un beso en la noche", comedia en la cual se asiste risueñamente al problema de una mujer a quien se curan sus nervios por el psicoanálisis.

"Un beso en la noche", cuya trama se desarrolla en paisajes naturales y lujosos decorados, tiene como principales intérpretes a Mapy Cortés, Julián Soler y Lilia Michel.

La dirección fué ejercida por Gilberto Martínez Solares, a quien pertenece también el argumento.

En sección de complemento se conocerá "Charlie Chan en el servicio secreto", interpretada por Sydney Toler.

Hoy se conocerá un film documental de la guerra

Como lo anunciamos, en la sala del Mundial presentará hoy la Artkins Pictures la película "Ucrania en llamas", documento de la guerra, supervisada por el director soviético Alexander Dovzhenko, autor también del comentario, con el asesoramiento militar del mayor general S. Pladonov, fué filmada por los "cameramen" que avanzaron junto con las tropas de choque del ejército ruso. Forman parte de la película diversas escenas captadas por los alemanes, documentando actos de crueldad perpetrados por las tropas nazis contra los pobladores civiles de Ucrania.

Completan esta película mapas móviles, que muestran la forma en que las divisiones de tanques de Hitler fueron obligadas a replegarse y después la incontenible ofensiva soviética en su marcha hacia la victoria.

EXHIBENSE EN EL PALACE DOS PELICULAS ESPAÑOLAS

Producción de la Hispania Artis Film, hablada en nuestro idioma, presentada por la distribuidora Ballesteros y estrenada ayer en el Gran Palace. Intérpretes principales: Milú, Antonio Casal, Raúl Cancio y María Bru. Director: Ladislao Vadja.

Una historia que comienza con una entrada original, prosigue con pasos de comedia húngara y se mantiene con un diálogo de sostenido buen humor es la que presenta "Doce lunas de miel", película de procedencia española que la distribuidora Ballesteros presentó ayer en el Gran Palace. Aunque el juego de retruécanos y giros verbales es de clara filiación, no ocurre lo mismo con el movimiento de personajes, las líneas escenográficas y una discreta tendencia al aire libre, que recuerda, distancias guardadas, aquella época sonriente de "París-Mediterráneo", del cine francés. No sólo estas reminiscencias, sino otras muchas cabe registrar en "Doce lunas de miel", que engloba con agilidad materiales de la comedia musical, de las obras teatrales con mayordomo impecable y seductor, y de algún vodevil con amable curva y desenlace. Se narra en el film lo que ocurre por un muy curioso acierto del destino a una pareja unida gracias a la tenacidad del azar y a la buena disposición de una generosa señora, que decide un día dedicar una buena suma para hacer la dicha de doce parejas de enamorados que por dificultades de fortuna no pueden casarse. La pareja de protagonistas, que es la duodécima y que simula reunir las condiciones requeridas para el obsequio de la bondadosa señora, hace dos partes de las pesetas para que marido y mujer tomen caminos diversos. Ella va a Hollywood —para eso hay algunos cuadros "gout-americain"— y él queda esperando que prospere su patente de invención. Y, tras muchos equívocos, enredos y coincidencias, la pareja, aproximada por los sentimientos que antes simuló, se hace merecedora a la dicha que les organizó su acaudalada bienhechora.

Milú en "Doce lunas de miel"

Salvo el diálogo, tiene "Doce lunas de miel" un aire internacional, y sin someterse por completo a una determinada fórmula, se pliega, dentro de una trabazón mecánica y de un verbalismo teatral, a influencias que al cine español le han sido hasta hace poco extrañas.

Hacia ese tipo tiende la actriz y cancionista Milú y el galán Antonio Casal, de notorio acento madrileño.

* * *

En sección de complemento, se estrenó ayer en el Gran Palace "Marido a precio fijo", película española que con otro argumento refleja acentuadas analogías de forma y de construcción con la anterior. Participa, como la otra, del vodevil, de la comedia de sorpresas, de las réplicas de doble efecto, de las rápidas alusiones verbales. El diálogo, medido con exacto pulso teatral, envuelve a esta serie de equívocos, que comienza cuando una joven millonaria toma a un apuesto reportero por un ladrón y termina cuando se convence de que ni es ladrón, ni es mala persona, ni trata de pescar dotes, ni es capaz de fingir un amor que no es sincero. Se mueven al compás de tales peripecias, amables y sentimentales y animadas de un acento superficial y complaciente, Lina Yegros y el galán Rafael Durán, quien, no obstante cierta afectación, se muestra desenvuelto y cómodo en el ambiente de "Marido a precio fijo", que tiene, lo mismo que el film de base, una escenografía llamativa y panoramas a cielo abierto, unos de Mallorca y otros de nieves en Guadarrama.

Reposición

En el Metropolitan se repuso ayer "Persecución", el film de la Universal, con Charles Laughton y Ella Raines, bajo la dirección de Robert Siodmak.

4a. SEMANA
SIGUE CON EXITO TRIUNFAL
"LAS ESCLAVAS DE HITLER"
(NO APTA P. MENORES)
DISTRIBUYE CENTRO FILM
Cine PARIS
LAVALLE 769 - U.T. 31-7916

¡Tenían una cita para casarse... y él ni siquiera sabía cómo se llamaba ella!
JUDY GARLAND · ROBERT WALKER
en "CAMPANAS del DESTINO"
Martes 18
TOTALMENTE EN CASTELLANO!
GRAN CINE IDEAL
SUIPACHA 378 U.T. 35-3300 C. LOCOCO S. A.

Jueves 20 Estreno
"El niño de las monjas"
Cine Gloria
Av. de Mayo 1225

SOLO ELLA SABIA LO QUE ERA LA TORTURA DEL TERROR!
Paramount presenta a
JOEL McCREA · GAIL RUSSELL
HERBERT MARSHALL
en
"LA SOMBRA FUNESTA"
(THE UNSEEN)
con Phyllis Brooks · Isobel Elsom · Mikhail Rasumny
Tom Tully
Dirección: LEWIS ALLEN
EN EL PROGRAMA: RADIUM FILM presenta
"PUÑOS DE ACERO"
con HERMAN BRIX y JEANNE MARTEL
Dirección de BOB HILL
HOY ESTRENO
OCEAN
LAVALLE 739 - U. T. 32-1515

¡Qué sabroso! Aprenda a besar viendo a
CINEMATOGRAFICA INTERAMERICANA
MAPY CORTES y JULIAN SOLER
en
"UN BESO EN LA NOCHE"
con LILIA MICHEL
Dirección: Gilberto Martínez Solares
Clasa Films
HOY ESTRENO
Gran Cine SUIPACHA
SUIPACHA 442 - U.T. 35-1195 - C. LOCOCO S.A.
PLATEA $ 2 PULLMAN $ 1.50

EL GRAN EXITO DEL AÑO
SIGUE SU MARCHA TRIUNFAL!
"LA SEÑORA de PEREZ SE DIVORCIA"
con
Mirtha LEGRAND
Juan Carlos THORRY
A PRECIOS POPULARES!
Exclusivamente en el
Gran Cine IGUAZU
LAVALLE 940 - U.T. 35-4431

ESPECTÁCULOS CINEMATOGRÁFICOS

GRAN PALACE—Maipú 456. 31-4868. Hoy dos joyas de arte español. A las 14.30, 18.30 y 22.20: Doce lunas de miel, por Milú y A. Casal; a las 16.50 y 20.45: Un marido a precio fijo, por Lina Yegros bara Britton en:
SOR CLOTILDE
Sección cómicas y variedades.
PULLMAN, 0.40
MAÑANA CARLITOS CHAPLIN en:
EL GRAN DICTADOR

GLORIA — Av. de Mayo 1225. 38-6966. 14.30 y 20.30: Varied. 3a. y últ. semana: **La rueda de la vida**, Antofita Colomé; Campeones, p. Luchy Soto, R. Zamora y los ases del futbol. Pull., 1. Jueves, estr.: **El niño de las monjas.**

IGUAZU—Lavalle 940. (35-4431). 18.20 y 22.20: **La señora de Pérez se divorcia**, c. Mirtha Legrand; 17 y 21.10: **La guerra la ganó yo**, Pepe Arias; Variedades. Jueves: **Las mil y una noche.**

ARIZONA—Lavalle 727. 31-6967. Pull., 1.20, **La cabalgata del circo**, L. Lamarque, H. del Carril; **Casa de muñecas**, D. Garcés; **Retazo.** Varied.

ROSE MARIE — Lavalle 750. HOY ULTIMO DIA. Continuado, $ 1. 13.30, 17 y 20.30: Noticias.
DOS ROMEOS SIN JULIETA
c. W. Bendix; 15, 18.30 y 22 horas:
EL GRAN DICTADOR
c. Ch. Chaplin, P. Goddard. Mañana: **Un desolado corazón. Noche en el alma.**

PETIT SPLENDID—Libertad 976. 41-1324. Cont. Plat., 1.50, 18.40 y 22.45: INTERMEZZO, L. Howard, I. Bergman; 17.20 y 21.25: ATRAPANDO MARIDO, J. MacCrea; 17.5 y 20: Vard.; 15.50 y 20.10: **Hijo de mi alma.** Tarde men., 0.60.

BROADWAY—16.45 y 21: Varied.; 17 y 21.10: **El festival de Chaplin**; 18.40 y 22.40: **El festival de Laurel y Hardy.** Platea, $ 2. Pull., $ 1.50.

PRINCESA — Suipacha 460, (35) 1112. Cont. de 11 a 24. Ann Clyde en:
ASUNTO COMPLICADO
Ronald Colman, Edward E. Horton en:
HORIZONTES PERDIDOS
Bárbara Stanwyck, Henry Fonda en:
SOLO TUYA
Variedades. Platea, 0.40

SELECT LAVALLE — Lavalle 921. 35-0235.
FANTASMAS BOHEMIOS
C. Bennett y C. Grant.
BRASIL
T. Guizar, V. Bruce; **A puertas cerradas**, Pullman, 1.20.

SARMIENTO — Lavalle 852. 35-3338. Cont. P. Goddard y S. Tufts en:
TU ERES MI AMOR
N. Asther y H. Walker en:
EL HOMBRE QUE QUISO SER DIOS
Fantasía de carnaval. Platea, $ 1.20.

PLAZA — Corrientes 939. (35) 7777. Hoy, Cont. de 14 a 24 hs. A las 14, 18.20 y 22.20: LOS CONSPIRADORES, H. Lamarr y P. Henreid; a las 16.20 y 20.25: LA REALIDAD DE UN SUEÑO, L. Davis; a las 15.45 y 20: **Cuando conviene fingir**, Varied. Platea, $ 1.20.

GAUMONT — Rivadavia 1635. 38-0606. 0.40, 14.15, 18.15 y 22.15: **Sublime obsesión**, con Robert Taylor; 16.50 y 20.50: **Cuando volvamos a amarnos**, J. Stewart.

GRAND SPLENDID — Santa Fe 1860. Hoy cont. 15.30: Var.; 16 y a las 20: CASA DE MUÑECAS, p. Delia Garcés; 18.10 y 22.10: LIBERTAD LAMARQUE y HUGO DEL CARRIL en LA CABALGATA DEL CIRCO. Pta., $ 1.20. Menores, 0.60.

NOVEDADES — Florida 364. 31-5155. Cont. Vistas excl. Golpe final al Japón. Rendición total en Manila. Sentencia de muerte para Pétain, China firma carta de Naciones Unidas. Suc. Arg. Dib. en col. Cóm. Var. **Amor batido a yunque.**

PORTEÑO-ASTOR — Corrientes 846 y 746. Not. c. Rendición de Manila. Final para el Japón. Condena a Pétain. Not. Arg. **Amor batido a yunque**, p. Espaguetti. La marina mercante de EE. UU., de La Marcha del Tiempo. Platea, 0.60. Cont. de 11 a 24 horas.

VERSAILLES—Santa Fe 1447. 44-2799. Cine francés. 15.20 y 19.45: **Siete hombres y una mujer**, V. Korene, F. Gravet; 16.30 y 21: **Bacarrat**, M. Chantall, L. Berroux; 18.15 y 22.35: **Abuso de confianza**, D. Darrieux, C. Vanel. Pull., 0.40.

CALLAO—Callao 27. 38-1898. (Contin.). 18.10 y 22.15: **Ladrido primaveral**, dib. de Disney, con Pluto; SU MILAGRO DE AMOR, Robert Young; 16.30 y 20.40: EL ENIGMA DEL COLLAR, Dick Powell (inc. nifi.); 15.15 y 20: Variedades.

CINE ROTARY—Corrientes 565, 31-8061 Cont. 11 a 24 hs. Momento de encanto. Hom. a Rivadavia, **Pesadilla frustrada. Sirenas acuáticas. Cuando los chicos regresen.** Rend. de Manila. UNA SEMANA EN PUERTO, p. Wally Brown. 0.50.

GRAN CINE VICTORIA—Av. de Mayo 882. 34-1493. Hoy cont. de 13.30 **La hermanita de su crimen. Esposa de conveniencia.** Variedades. Pull., 0.40.

ALVEAR—Esmeralda 320. Cont. 0.60. **13 días de encanto**, C. Darfeuil; **Mefisto, fantasma de París**, J. Gabin; **Extasis mortal.** (No apto para menores).

RENACIMIENTO—Lavalle 925. 35-1850. **El enigma del collar** (inc. nifi.), D. Powell; **Su milagro de amor**, R. Young; **El inventor moderno**, de Disney.

MUNDIAL — Corrientes 959. UCRANIA EN LLAMAS (inc. p. niños), EL LAGO DE LOS CISNES, Canción del soldado, Prisioneros nazis en Moscú.

CAPITOL — Santa Fe 1848. 44-2379. Cont. Pta., 1.20. Men. tde. 0.60. **Tú eres mi amor**, Paulette Goddard; **El hombre que quiso ser Dios**, Nils Asther. Var.

CERVANTES — Belgrano 1820. 38-2698 Cont. **La séptima cruz**, **Sombras en la nieve.** Pta., $ 1. (Progr. inc. p. nifi.).

LOS ANGELES — Corrientes 1770. 35-3742. Calefacción. Cont. de 13.30 a 24 hs **La niña constante**, Ch. Boyer; **Alerta en el Rhin**, E. Lukas. Variedades. Suspenso, 0.40.

ATLANTIC — Belgrano 1260. 38-2726 Cont. **Tú eres mi amor, El hombre que quiso ser Dios, Amor a flote.** Pta., 1.20.

PARAMOUNT — Lavalle 845. 35-0999 **Una noche misteriosa**, Ch. Morris; **Huérfanos de Stalingrado**, B. Sommarzich; **La cámara de la muerte**, B. Bennett. Platea, 0.40.

METROPOL — Lavalle 869. 35-1936. **La dama y el monstruo** (inc. p. niños), **Caballo infernal** (ep. 5 y 6), **Aviso fatal, Valor indómito.** Platea, 0.40.

GRAN CINE TROCADERO — Lavalle 820. 35-1455. Continuado de 12.30 a 24. Sala familiar. Variedades. **La rubia audaz, Dos novias para un marino.** Super., 0.40.

HINDU — Lavalle 842. (35-1114). **La monja alférez**, p. la sugestiva María Félix; Naná, de Emilio Zola; **La dama de las camelias**, (Prog. no apt. p. men.).

ELECTRIC — Lavalle 836. 35-1846. Cont. **Rompan filas, El caballero de la noche**, B. Donlevy; **Cuando muere el día**, G. Sanders. 0.40.

ASTORIA — Suipacha 482. 35-0156. Hoy continuado de 13.30 a 24 horas. Adolf Wohlbruck y Dorothea Wieck en **El estudiante de Praga**; **Heinz Ruhmann** y **Hertha Feiler** en **Basta la felicidad.** Precio único, $ 1.

AMERICAN — Córdoba 1785. 44-0494. LOS HOMBRES LAS PREFIEREN VIUDAS, TRES HOMBRES DEL RIO, NUESTRA NATACHA.

INCA—Corrientes 1550. 35-6118. Cont. Hoy: **Carnicero de Sevilla, Esclavos a bordo, Alma rebelde** (inc. niños), Noticiarios. P. Unico. 0.40.

CATALUSA—Corrientes 2046. 47-0662. **Cántame el bugui, Sublime obsesión, Desfile de primavera**, May., 0.40. N., 0.30.

CINE PARANA — Corrientes 1553. 35-8501. Continuado de 13 a 24 horas. Variedades. **Loquibamba**, Con Olsen y Johnson; **Dos locas aventuras en fantasma**, con Abbott y Costello. Platea, 0.40.

REAL — Esmeralda 425. 31-3800. **Oso jardinero, Pillo castor, Caballos argentinos, Tenorio en bañadera, Arte de jugar golf, Infancia feliz**, etc. 0.60.

METROPOLITAN — Corrientes 1343 38-9900. Pull., $ 1.20. 18.5 y 22.35: **Persecución**, Ch. Laughton; 16.45 y 21.15: **Aparece Arsene Lupin**, Ella Raines; 15.30 y 20.10: **Entiéndase con mi abogado.** Var.

RADIO CITY—Corrientes 2067. 48-0030. **Tribunal del hampa, Hombre leopardo, Yo dormí con un fantasma.** (Prog. inifi.)

GRAN CINE MITRE—B. Mitre 1332. 38-5591. $ 1.20. **Canción inolvidable**, tec.; **Millonario sin millones.** Cóm. y varied.

FLORIDA—G. Gilemes. 34-0275. Cont. desde las 11 horas. ¡Exito!: **Camerun** (copia nueva) (no apta p. men.). **Lujuria tropical** y corta. Pl., $ 1.

AVENIDA—A. de Mayo 675. De 10.30 a 24. Notic., varied., dibujos y **Tiburones de acero**, T. Power (tecnicolor). 0.60.

LUX—Corrientes 1372. De 12.30 a 24. Notic., varied., dibujos color y **Una voz en la tormenta**, F. Ledcer. Pta., 0.35.

ALMAGRO

ALMAGRO — Rivadavia 3876. 62-1216. Cta., $ 1. **El canto del cisne. La dama duende**, Delia Garcés; **Cándida.**

ALCAZAR — Corrientes 4636. 79-3970. **Madame Sans Gêne**, N. Marshall; **El canto del cisne**, M. Ortiz; **Hotel de verano**

HOLLYWOOD—Corrientes 4256. 79-4213 0.40. **La danza de la fortuna, Los dos rivales, Pasión imposible.** Dib. y var.

MEDRANO—Corrientes 3976. 79-3501-02 60 **Rebeca, una mujer inolvidable; Extraña confesión** (inc. nifi.). Dib. y var.

ROCA — Rivadavia 3753. 62-1516-1517. $ 1. **Los conspiradores**, H. Lamarr; **La realidad de un sueño**, B. Davis, J. Benny; **Aguas traicioneras**, Var. y

LUMIERE — Belgrano 3270. 45-2838. Soñar no cuesta nada, El hermano José, Orquesta de señoritas. Platea, 0.40.

BARRACAS y BOCA

OLAVARRIA — Olavarría 635. 21-0454. **Retazo, La ley que olvidaron**, L. Lamarque; **Cuando la primavera se equivoca.** Pullman, 0.40.

DANTE—Alte. Brown 1243. Hoy 13.45 y 20: Sección de variedades; 14.40 y 20.30: La cena trágica; 16.10 y 21.50: CANCION INOLVIDABLE, c. Paul Muni y Merle Oberon.

GUEMES—M. de Oca 972. 21-4072. Pta., 0.50. **Pistoleros de pistolas, Sherlock Holmes desafía a la muerte, Habían las pistolas.** Cóm. y varied.

BELGRANO

Gral. BELGRANO — Cabildo 2165. 73-7200. Cont. 18.45 y 22.40: INTERMEZZO, H. Lamarr y P. Henreid; a las 16.10 y 20.15: LA REALIDAD DE UN SUEÑO, B. Davis, E. Cantor y J. Garfield. A las 15.30 y 20: Variedades. Platea, $ 1.20.

MIGNON — Juramento 2433. 73-3899. 15 a 24 h. Cont. Pull., 1.50. Soberbio programa. **Alma en la sombra**, Ingrid Bergman. Primicia: **Una gran dama**, Greer Garson y Walter Pidgeon.

RITZ — Cabildo 685. 73-0686. Cont. 18.30 y 22.30: INTERMEZZO, p. Leslie Howard; 17 y 21: ATRAPANDO MARIDO, p Miriam Hopkins; 16 y 20: **Patines de plata**, p. Belita; 15.30: Varied. Platea, $ 1.50. Niños, 0.60.

CABILDO — Cabildo 2347. 73-3852. Cont. 0.40. T. Men., 0.30. **Lupe Velez de Chicago, La hija de Fu Manchú, La nieta del Zorro, El terror de los corsarios.** Mañ.: El gran dictador.

PRINCIPE — Cabildo 2327. 73-2781. 15 a 24 hs. Cont. Pta., 1.20. **Distinto amanecer**, A. Palma; **Amok**, María Félix (no apta men.); **La cabalgata del circo**, H. del Carril y L. Lamarque.

IDEAL MONROE — Monroe 3245. 73-7538. **Madame Sans Gêne**, N. Marshall; **El canto del cisne**, M. Ortiz; **El valentón.**

ELITE — Cabildo 3241. 70-5122. El delator, V. McLaglen; **Bola de fuego**, B. Stanwyck (inc. nifi.). Sec. de variedades.

BELGRANO—Cabildo 2356. **La suerte** (en color), **Prisioneros del terror**, p. Ray Milland-Marjorie Reynolds; **El mañana es nuestro**, p. Loretta Young y Alan Ladd.

BOEDO

EL NILO—Boedo 1063. 45-2984 y 9622. Continuado. **Las seis suegras de Barba Azul, Amok** (no apta men. 16 años), **Mi novia es un fantasma.** Pta., $ 1.20.

CABALLITO

ASTRO—Rivadavia 5456. 60-6246. Hoy cont de 15 a 24. J. Bennett en LA MUJER DEL CUADRO (inc. men.); I. Argentina en GOYESCAS; S. Duna en LA CUCARACHA, Pull., 0.80

RIO DE LA PLATA—Parral y Gaona. 60-5705. Cont. 18.15 y 22.15: SU MILAGRO DE AMOR, R. Marshall; 16.30 y 20.30: EL ENIGMA DEL COLLAR D. Powell (inc. nifi.); 15 y 20: Varied. Platea, $ 1.20.

PELLEGRINI — Gaona 1356. 59-1607. Cont. 13.40 a 24, Pull., 0.40. M. Cebotari en:
EL SUEÑO DE Mme. BUTTERFLY
con música de Strauss, Grieg y Chopin; B. Helm y J. Schildkraut en DANUBIO AZUL; L. Jouvet y L. Harvey en SE-RENATA.

CONDOR—P. Goyena 127. 60-0221-3388 Cont. desde 15. Platea, $ 1. Niños, 0.40. El gran dictador, Charles Chaplin; **Sensaciones 1945**, Eleanor Powell; **Patrulla de medianoche**, Laurel y Hardy.

PRIMERA JUNTA — Rivadavia 5338. 60-3950. Cont. de 14.10 a 24. Cta., 0.40. En una luna de miel, G. Rogers; **Idilio en el desierto**, J. Arthur. Cóm. y var.

LEZICA — Rivadavia 4622. 60-9695. Hoy 15 hs. **El cuarto No. 313, La bomba**, Laurel y Hardy; **La preferida** (tec.), Betty Grable (inc. nifi.). Menores, 0.50.

L. LAMARQUE—Espinosa 574. 43-3472 **Cita en la frontera, Historia de una noche, La mentirosa.**

ASAMBLEA—60-3022. Cont. Progr. inconv. p. niños. **Frankenstein**, B. Karloff; **El cuervo, El monstruo nocturno.** 0.50 y 0.20.

COLEGIALES

REGIO—Córdoba 6056. 54-3350. **Mi novia es un fantasma. La guerra la ganó yo, Así es la vida.** Pull., 0.40. Mañana: La estirpe del dragón (inc. p. niños).

ARGOS—F. Lacroze 3455. 54-0673. Cadef. Hoy: **Los conspiradores**, H. Lamarr; **La realidad de un sueño**, J. Leslie. Sec. de variedades. Pull., $ 1.

RIALTO — Córdoba 4287. 71-4795. **La cabalgata del circo, Amok** (no apt. menores). En el último piso. Cont.

ALVAREZ THOMAS—A. Thomas 841. 54-4999. **Lo que le pasó a Reynoso, Los apuros de Claudina, El conventillo de la Paloma.**

FLORES

FLORES — Rivadavia 6661. 63-3701. Cont. Platea, 1.50. 18.30 y 22.40: INTERMEZZO, L. Howard, I. Bergman; 17.25 y 21.30: ATRAPANDO MARIDOS, J. McCrea y M. Hopkins; 16.10 y 20: CRIMENES FANTASTICOS, D. Purcell; 15 inic.: Tres chicas y un hombre, Menores tarde 0.60.

SELECT—J. B. Alberdi 2941. 67-8145. **Las seis suegras de Barba Azul, Amok** (n. ap. men. 16 a.), **Mi novia es un fantasma.**

SAN MARTIN — Rivadavia 7060. 63-3365. **Una gran dama**, c. Greer Garson y W. Pidgeon; **Alma en la sombra**, R. Montgomery e I. Bergman. Varied.

PUEYRREDON — Rivadavia 6871. 63-0389. **Los conspiradores**, H. Lamarr; **La realidad de un sueño** B. Davis; R. Hutton, J. Leslie, etc. Var. Comp., $ 1.

FENIX — Rivadavia 7802. 67-9520. **Recuerda aquel día**, C. Colbert; **Idilio incógnito**, T. Power; **El castillo del desierto.** Variedades.

CONTINENTAL — Carabobo 945. 63-2218. **Tres chicos, ellas, El hijo de Alí Babá, Maestros de baile.** P., 0.50.

REX—Gral. Artigas 60. 63-1667. Cta., 0.40. 17.45 y 22.25: Suez, T. Power y L. Young; 16 y 20.40: **Infierno en la tierra**; 15 y 19.40: Variedades.

COLISEO DE FLORES — Bmorino 36. 63-6181. **Las seis suegras de Barba Azul, La pequeña Sra. de Pérez, El solterón.**

VARELA — Varela 1136. 63-0979. **Mi reino por un torero, Capricho gitano**, Carmen Amaya; **El escándalo, La reina mora.**

FLORESTA

GAONA—Gaona 3263. 59-2551 MADAME SANS GENE, N. Marshall; PUERTA CERRADA, LOS OJOS MAS LINDOS DEL MUNDO.

CANADIAN—J. B. Alberdi 3728. 67-8395. **Una mujer sin importancia, El deseo, Si yo fuera rica.** Pull., 0.60. Men., 0.20 (Progr. inc. para niños).

FEBO — Jonte 4461 67-6640. Día de damas. **Luz en el alma** (inc. p. nifi.), **Dos enamorados**, C. Boyer. Dib. y varied. Damas, 0.30.

JUPITER — Rivadavia 8838. 67-7107. **El muerto falta a la cita** (inifi.), **Todo un hombre, El viejo Hucha.** Comp., 0.60.

AVELLANEDA—Avellaneda 3671. 67-5835. **Mi novia es un fantasma, Piyama de Adán, Carnaval de antaño.** Pull., 0.40.

VOX—Corro 331 67-8689. Hoy día nacional. TRES ANCLADOS EN PARIS, EL VIAJE, CARNAVAL ANTAÑO, 0.40.

LA PATERNAL

Pte. MITRE—Gral. Artigas 1788. 59-3154. **A La Habana me voy, Bodas de hielo.** S. Henie; **Rosa la revoltosa.** 0.50.

NORTE

GRAND PALAIS — Santa Fe 2840. 42-4465. Hoy: Varledades y las tres extraordinarias: **Tormenta sobre Lisboa**, E. Von Stroheim; **Brasil**, B. Bruce, Tito Guizar (tecnicolor); **La amada inmóvil**, S. Gómez Cou (inc. nifi.). Pullman, 1.

PALAIS BLEU—S. Fe 2541. 44-5845. 15.30 y 20: **Los niños de Hitler, Su milagro de amor**, Robert Young; **El enigma del collar**, Dick Powell (inc. niños).

BIJOU—Pueyrredón 965. 47-2316. Hoy: Actualidades. **La niña de fuego**, La casa de los Rothschild, G. Arliss; **La preferida** (tec.), Betty Grable (inifi.). Pull., 0.80.

ROXY — Las Heras 2460. Hoy: **Una muchacha de Buenos Aires** (inc nifi.), p. H. Palacios; **Tu nombre es mujer**, p. F. Loy; **Tenaura.** Pta., 0.50. Men., 0.20.

PALAIS ROYAL—S. Fe 2450. 44-2692. 15 y 19.40: **Las sorpresas del divorcio, Cándida**, Nini Marshall; **Tierra de pasiones**, J. Negrete (p. may. sol.). Pull., 0.50

ONCE

ONCE—Rivadavia 2866 47-5137. Pta., 1.50. Cont. 18.40 y 22.50: Intermezzo, L. Howard, I. Bergman; 17.20 y 21.30: Atrapando maridos, M. Hopkins, J. McCrea; 16 y 20.15: **Vamos a bailar**, Belita, J. Ellison; 15.15 y 20: Var. Nifi., 0.60.

ETOILE PALACE — Corrientes 2759. (47) 4251. Cont. de 14.45 a 24. **Yo soy detective, El club de los suicidas, R. Montgomery; Capitanes intrépidos, S. Tracy.** Pull., 0.40. Men., 0.30.

ALBA — Morene 2967. 45-3760. Hoy: **La pandilla de Hitler** (no apt. men.), **El caradura, Bailes, cielos enemigos.**

LORIA—Rivadavia 3058. 62-1436. **Historia Dr. Wassell, Princesa selva. Pull.,** 0.30. Jueves: **Cuando tú me quieras.**

COLUMBIA—Pueyrredón 336. **Marihuana, El puritano, Vírgenes a medias.** (Especc. p. may., al que no p. conc. men. de 16 años). Platea, 0.50.

PALERMO

PARK — Santa Fe 4196. (71-3404). T. 15 y N. 20. Sección de variedades. La realidad de un sueño, B. Davis, J. Leslie; **Los conspiradores**, H. Lamarr, P. Henreid. Menores, 0.50.

(Continúa en la página siguiente)

Habrá cambio de elencos en el teatro Empire

Como en algunas otras salas, donde próximamente se producirán cambios de espectáculos, para iniciar con los nuevos lo que se da en llamar temporadas de primavera, el conjunto del Empire se despedirá el 30 del corriente, ofreciendo hasta entonces funciones por sus precios de carácter popular. Este conjunto ha realizado una campaña verdaderamente feliz, pues, con una sola obra, "La voz de la tórtola", del autor inglés John Van Druten, en la versión castellana de Manuel Barberá, inspirada y sugestiva comedia poética, ha mantenido toda su actuación, ya que pasará, cuando baje del cartel, de las trescientas cincuenta representaciones. En ella han sido muy justamente aplaudidos Esteban Serrador, Aída Luz, que se ha revelado para la escena con esta pieza, y Juana Sujo, sus tres únicos intérpretes. Se propone esta compañía llevar este espectáculo a Mendoza, San Juan, Córdoba, Santa Fe, Rosario, La Plata y Montevideo, en cuyo teatro Diez y Ocho de Julio se presentará en los primeros días de diciembre, y allí terminará su actuación. Aun no se ha resuelto, entre las varias propuestas recibidas, cuál será la que substituya a aquel conjunto, y sería prematuro adelantarlo pues aunque se anuncia algún espectáculo como el más probable, todavía no se ha firmado el respectivo contrato.

En el Apolo comenzará hoy una temporada con la opereta "Rosa de Argel"

En el teatro Apolo se iniciará hoy una nueva serie de espectáculos. Se presentará esta noche en su escenario una compañía dirigida por Enrique S. Discépolo, y encabezada por la cantante norteamericana Rosemarie Johnson, que estrenará en la primera velada "La Rosa de Argel", opereta cuyo libro firma Salvador Valverde, y la música pertenece a Leo Koke.

Elsa Agras ha efectuado un recital de danzas españolas

En el teatro Smart ha ofrecido un espectáculo de danzas españolas la Srta. Elsa Agras, interpretando composiciones de Albéniz, Tradier, Granados y Julia C. de Iglesias, y páginas de carácter popular. Fué secundada al piano por Julia C. de Iglesias, actuando, además, la pianista Genny Blech, quien interpretó obras de Bach, Beethoven, Chopin, Fauré y Poulenc.

MÚSICA

Un concierto de cámara hubo en el Consejo de Mujeres

Ayer por la tarde se realizó en la Biblioteca del Consejo de Mujeres la primera audición de un ciclo de música de cámara organizado, en colaboración con la Unión Internacional de Socorro a los Niños, por Ljerko Spiller, Hilde Reinitz de Weil, German Weil y Leo Schmerz. Instrumentistas muy bien dotados, y de sólido prestigio en nuestros círculos musicales, con frecuencia hemos señalado elogiosamente su labor de conjunto e individual, en el difícil género que practican. El programa de ayer se inició con una ajustada y colorida versión de la "Serenata Op. 8", de Beethoven; escuchándose a continuación la "Sonata Op. 45", para violín y piano, de Grieg, traducida con especial acierto. En último lugar figuraba el "Quinteto Op. 114 (La Trucha)", de Schubert, en cuya ejecución los intérpretes antes nombrados contaron con el concurso del contrabajo Humberto di Tata, quien se desempeñó asimismo con habilidad. El concierto, de innegable jerarquía artística, fué seguido con interés por la concurrencia, quien expresó su aprobación sin reservas.

—La Asociación del Profesorado Orquestal de Protección Recíproca y la Asociación de Músicos de la Argentina efectuarán esta tarde a las 14 sendas asambleas en sus respectivos locales sociales, Sarmiento 1676 y Maipú 370, para tratar la unificación del gremio musical.

EL ENTIERRO DE PEDRO E. PICO FUÉ MUY SIGNIFICATIVO

Constituyó una expresiva manifestación de pesar el acto del sepelio de los restos del comediógrafo argentino doctor Pedro E. Pico, realizado ayer por la tarde en el cementerio de la Recoleta. La noticia del deceso del prestigioso autor congregó en la madrugada de ayer a los miembros de la familia teatral, en la que gozaba el extinto de arraigada simpatía y consideración. Los restos del Dr. Pico fueron trasladados a mediodía de la casa mortuoria a la Casa del Teatro, en cuyo "hall" se instaló la capilla ardiente, para velar sus despojos, hasta la hora de emprender el viaje a la necrópolis. Poco después de las 16 partió el cortejo fúnebre de frente a la Casa del Teatro, acompañado por una concurrencia numerosa, integrada por las principales actrices y actores de la escena nacional y extranjera, los miembros de las juntas directivas de las entidades de autores, empresarios y actores y amigos del extinto. Antes de procederse a la inhumación de sus restos, varios oradores expresaron la palabra de pesar que el fallecimiento del Dr. Pico había provocado en los círculos teatrales y literarios de nuestra metrópoli. El primero en hacerlo fué el Dr. Carlos S. Damel, en nombre de la Sociedad General de Autores de la Argentina (Argentores), quien señaló que "ha desaparecido el más significativo de los autores teatrales argentinos, rango en que lo colocara una labor de más de cuarenta años, en la que se hermanaron los magníficos dones de su inteligencia con los delicados sentimientos de su corazón". Analizó luego la labor cumplida por el doctor Federico Pico en el teatro argentino, para terminar su oración fúnebre evocando algunos pasajes de su pieza "Las rayas de una cruz", y señalar, como lo hace uno de sus personajes, que su alejamiento inclinaba a los amigos a formular la sentencia de que a Pedro Pico lo había ganado la historia.

En nombre de la Casa del Teatro le tocó hacerlo, después, al actor Luis Arata, que comenzó señalando el dolor que su muerte había producido en la familia teatral, para referirse seguidamente a su labor de comediógrafo incomparable y a su actuación al frente de la entidad, que se adhería por su palabra, diciendo al respecto lo siguiente:

"Su nombre queda inscripto con letras imborrables entre los propulsores más beneméritos de la Casa, en la que nos parecerá escuchar siempre el resonar de su paso diligente y el timbre inconfundible de su voz amiga, que tenía acentos de reconvención paterna. Yo he venido a decirle gracias a título tardío, en nombre de una familia inmensa. Es cual un apretón de manos que se da en el aire a una sombra: ¡Gracias, Dr. Pico! ¡Ahora recién nos damos cuenta que no podremos olvidarte!".

En representación del teatro Nacional de Comedia y la Comisión Nacional de Cultura habló, luego, don Alejandro E. Berruti, quien tras de analizar su labor de comediógrafo, terminó diciendo:

"Nos hemos detenido aquí un instante para desahogar nuestra angustia y volcar nuestra emoción, ante los despojos del amigo que se aleja rumbo a la eternidad, y aquí estamos todavía con el dolor anudado en la garganta y la nube de una lágrima en los ojos. Pronto reanudaremos el camino de todos los días, con un nuevo recuerdo a espaldas y vivo en la memoria con el espíritu luminoso de este hombre por delante".

La Sociedad Argentina de Empresarios Teatrales hizo oír su voz, por medio de D. Alberto Ballerini, quien señaló que con el Dr. Pico "desaparece un gran espíritu y un escritor de talento privilegiado, cuya obra fecunda y valiosa honra el acervo dramático argentino". Se refirió a su actuación en la presidencia de la Casa del Teatro y terminó diciendo:

"Un gran espíritu ha volado al azul de la eternidad, dejando un enorme claro en las filas de nuestros más prestigiosos autores. Recojamos en herencia su entusiasmo, su ejemplo y su perseverancia, e inspirándonos en la probidad de su trayectoria, procuremos la prosecución de la admirable obra emprendida y señalada con alto concepto estético por el gran escritor y bondadoso camarada".

Don Francisco Madrid leyó a continuación, una sentida página, en nombre de los autores españoles exilados en la Argentina, destacando la cordialidad que siempre recibieron del extinto, que "fué para ellos un amigo y compañero inapreciable, porque en él se encarnaban las virtudes espirituales de este pueblo; en él eran ejecutoria y deber gozoso el grito argentino de "América para la humanidad". El Sr. Madrid agregó, finalmente:

"Los gallos cantan auroras que anuncian, acaso, nuestras partidas. Si así fuera, cuando se separen quienes vuelvan a su lejano hogar derruído, se llevarán la imagen inolvidable de un pago donde se ganó el pan y se aprendió a un mayor conocimiento. Si la esposa pierde un marido ejemplar y los hijos, un amigo; y los argentinos, un prestigioso intelectual; y la gente de teatro, un combatiente apasionado, los españoles perdemos con esta ausencia definitiva el corazón magnífico de quien llegó a ser autor dramático, no por capricho a la humanidad, sino por todo lo contrario, porque todo lo humano no era ajeno a su virtud suprema de hombre libre".

Finalmente, el actor Enrique de Rosas habló en nombre de la Asociación Argentina de Actores, destacando que los actores argentinos perdían con Pedro Pico el hermano, no un hermano, para referirse luego a su labor de comediógrafo, que señaló con palabras conceptuosas, para terminar su oración con estas palabras:

"Los elegidos no pueden ni deben abandonarnos. Y Pedro Pico no desaparecerá. Porque quedan sus obras, sus intérpretes. Vivirá siempre en nuestra memoria y en nuestro corazón. Pero nosotros tenemos que cumplir un mandato. Imperativo de nuestra conciencia. No olvidemos los actores que casi todos nosotros lo somos porque él lo quiso. Porque nos dió sus personajes, y en sus personajes su espíritu siempre. Es, pues, nuestro deber no olvidarlo. Mantener siempre vivas sus obras en los tablados argentinos y así, aun después de muerto, Pedro Pico vivirá en nosotros por siempre y para siempre. Porque sus personajes, las criaturas humanas que él nos legó, no tienen por qué morir. Le decimos adiós a su cuerpo, pero queda su espíritu como una antorcha de fe; para nosotros, de combate. No nos acobardemos. No lloremos. Empuñemos esa antorcha que iluminará su camino del más allá, hacia la libertad, esa libertad que tanto amó y de la cual hizo bandera en su vida. Debemos, pues, izarla con orgullo porque es nuestra. Nos la dejó nuestro hermano mayor. Sepamos llevarla".

La concurrencia acompañó, luego los restos del Dr. Pico hasta el sepulcro donde habrán de descansar de hoy en más.

Suspendieron sus espectáculos dos teatros

La Comisión Nacional de Cultura se adhirió al duelo por la muerte del Dr. Pico, resolviendo suspender los espectáculos que ayer debían realizarse en el Teatro Nacional de Comedia, cuyo cartel, ocupa, como se sabe, la pieza del extinto: "La historia se repite...".

—Por su parte, el intendente municipal determinó que fueran suspendidas las funciones que ayer debía ofrecer el elenco oficial del teatro Municipal, donde se está representando la traducción que el Dr. Pico realizó de "La vedova scaltra" de Goldoni.

Hoy... como siempre, el mejor espectáculo en
EL TRONIO
Actualmente triunfan
CURRO CARMONA
RAFAEL CAMACHO
CUARTETO VERA
ANGELITA MIRALLES
REY - SILVA
HECTOR MAURE
PAQUITO REYES
LOLITA DEL RIO
y un gran elenco
Y... para cenar bien,
EL TRONIO
CORRIENTES 561

LO QUE DIJERON LOS GRANDES HOMBRES
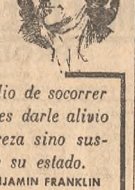
El mejor medio de socorrer al pobre, no es darle alivio en su pobreza sino sustraerlo de su estado.
BENJAMIN FRANKLIN
Lo que dice TODO EL MUNDO
Chiclets ADAMS
¡Verdaderamente deliciosos!

DIÓSE UN INFORME QUE SE REFIERE A VARIOS CULTIVOS

En la segunda parte del informe agropecuario correspondiente al mes último, el Ministerio de Agricultura hace saber que las condiciones climáticas registradas durante el transcurso de agosto fueron en general favorables para todos los cultivos, pues las lluvias caídas hicieron reaccionar a las plantaciones que en los meses anteriores sufrieron los efectos de las sequías y las heladas.

Dice también el informe que el estado sanitario es bueno en casi todas las especies, y en los casos de aparición de enfermedades criptogámicas comunes se aplican los tratamientos curativos específicos. También se aplican pulverizaciones preventivas, especialmente en los montes frutales.

Se anotaron intensos movimientos de mangas de langosta voladera en distintas zonas de las provincias de Santa Fe, Entre Ríos, Corrientes, Córdoba y territorio del Chaco, y con menor intensidad en las provincias de San Luis, Catamarca, La Rioja, Santiago del Estero, Tucumán, Salta, Jujuy y territorio de Formosa.

Acerca de las mangas de langosta, el informe contiene un gráfico, y seguidamente, al ocuparse de la fruticultura, entre otras cosas, expresa que, a medida que transcurre el tiempo, es posible apreciar con mayor exactitud los perjuicios causados por los fuertes descensos de temperatura del mes de julio, los que abarcaron la casi totalidad de las zonas productoras, y agrega:

"En Entre Ríos, las pérdidas, según zonas, sobre la producción total calculada en naranjas, se estiman de 40 a 75 o|o; limones, de 80 a 85; mandarinas, de 40 a 85, y pomelos, de 80 a 85 por ciento. Los perjuicios causados en las plantaciones son, lógicamente, mucho menores, y afectaron principalmente a los árboles de menor edad, alcanzando al 30 por ciento en naranjas, 50 o|o en mandarinas, 15 o|o en limones y 10 o|o en pomelos.

"En cuanto a los rendimientos en la misma provincia varían para mandarinas entre 8 y 30 kilogramos por cada árbol joven; las plantas en pleno desarrollo producen hasta 300 kilogramos por unidad. En naranjas se obtienen de 10 a 40 kilogramos por árbol de poca edad y hasta 280 en plantas adultas. Los rendimientos en limones resultaron muy bajos, como consecuencia de las heladas del año pasado y las del actual. Sus perspectivas, entonces, son malas por estas causas.

"Respecto a los precios de venta en planta, los registrados en agosto han sido los siguientes: mandarinas, de $ 2 a 2,60 el cajón de 30 kilogramos; las naranjas comunes, de 10 a 15 pesos el millar; las variedades tardías, de 15 a 25 pesos, y los limones, 15 de promedio.

"En Corrientes finalizó la cosecha. Se desarrolló normalmente, favorecida por las condiciones ambientales.

"La invasión de langosta en el centro oeste de esta provincia ha causado ingentes pérdidas, pues devoró el follaje de todas las especies, notándose, sin embargo, y en menor escala, sobre mandarinos.

"Los precios registrados para naranjas oscilan entre 7 y 11 pesos el millar en la capital.

"La cosecha de naranjas produjo 20 por ciento menos de lo normal y la calidad resultó mala por la sequía.

En Tucumán, Salta y Jujuy prosigue la recolección; en la provincia citada en primer término, los perjuicios debidos a las heladas no consideran relativamente de poca intensidad.

"En Buenos Aires (Delta) continúa la recolección de la escasa fruta que no resultó afectada por las heladas. Los rendimientos fueron considerablemente inferiores a los normales y la calidad de "regular a mala". Los precios obtenidos por el productor fueron los siguientes: naranjas comunes, de 10 a 18 pesos el millar; de ombligo, de 10 a 30 pesos; limones, de 20 a 45 pesos; pomelos, de 40 a 60 pesos, y mandarinas, de 4 a 8 pesos el millar.

En la parte del informe destinada a la horticultura, se hace saber que en la región sudeste de la provincia de Buenos Aires finalizó la cosecha de papa, habiéndose iniciado la preparación de las tierras para la próxima siembra, la que comenzó aisladamente en algunas zonas de esa provincia. Los altos precios alcanzados, favorecieron el monto de las ventas.

"En la región comercial de Rosario y en San Juan y Mendoza continúa la siembra con semilla proveniente, casi en su totalidad, del sudeste de la provincia de Buenos Aires. Los lotes sembrados más temprano sufrieron los efectos de la sequía al principio del mes, mejorando su estado al fin del mismo, como consecuencia de las oportunas lluvias caídas.

"En las demás regiones productoras del país prosigue la preparación de las tierras y siembra, viéndose esta última dificultada por falta de condiciones apropiadas.

"Con excepción de los territorios del Chaco y Formosa, en los que continúa la cosecha de patata con rendimientos que llegan a 12.000 kilogramos por hectárea, en las demás zonas productoras se efectúa la preparación de almácigos y de las tierras para las futuras siembras.

Los cultivos industriales

En las zonas productoras del norte del país comenzó —dice el informe— la preparación de las tierras que se destinarán a la siembra del girasol, labor que se vió dificultada, en Córdoba y centro de Santa Fe, por la falta de humedad del suelo, mientras que en La Pampa, por efecto de la persistente sequía que se viene registrando, dicha tarea no se inició. Se pueden estimar como buenas las perspectivas para esta oleaginosa en el resto del país, debido a los precios obtenidos por el producto de última cosecha.

Con motivo de las escasas precipitaciones pluviales en la provincia de Córdoba, principal zona productora de maní, dió comienzo en pequeña escala la preparación de la tierra para la siembra de esta semilla.

Se ha iniciado la preparación de la tierra para el cultivo de tártago en el este de Santiago del Estero y Entre Ríos. En el territorio de Misiones decrece el interés por este cultivo, a causa de la poca demanda del producto.

Continúan las aradas, limpiezas y carpidas en las plantaciones de tung del norte de Corrientes y Misiones, las cuales presentan buen estado, debiéndose hacer notar que las nuevas plantas han sufrido daños por sequía, heladas y ataques de hormigas y actualmente se reponen las fallas.

Monumento a la Constitución y al Pacto de Unidad Argentina

La Junta de Estudios Históricos de Flores ha recibido la adhesión de la Universidad Nacional del Litoral a la iniciativa para la erección de un monumento a la Constitución Nacional y al Pacto de Unidad Argentina. También ha recibido las adhesiones del Colegio de Abogados, Asociación de Abogados, Círculo de la Prensa, Colegio de Escribanos, Colegio de Doctores en Ciencias Económicas, Confederación de Maestros, Centro de Estudiantes de Ingeniería, Instituto Cultural Joaquín V. González y Asociación ex Alumnos de la Escuela Juan B. Peña.

Inscripción abundante lograron las pruebas del 22 en Palermo

Por medio de la inscripción efectuada ayer, que fué abundante, en general, sobre todo en tres carreras, quedó compuesto en su totalidad el programa para la reunión del sábado 22, que tendrá efecto en el Hipódromo Argentino. Hoy será registrado el forfeit con respecto a la lista formada, que es, entretanto, como sigue:

Premio La Satita — 1400 metros

Miñanga	52	Dos Rosas 52
Enula	52	Liberation 52
Pingüina	52	Arenaria 52
La Habanera	52	Una Mar 52

Premio Carta Blanca — 1000 metros

(Todas con 56 kilos)

Nombre	Pedigree	Precio
Una	Marón-Injusticia	V. P.
Perpetua	Puro Habano-L. Tipa	V. P.
Snowdrop	Snowfall-Electrify	Res.
Eclatante	B. Empire-Salve	18.000
Poemática	P. Hadrian-Opalera	2.600
Oleada	Tropero-Olivina	6.000
Hija Hermosa	Hijo Mío-Toppy	5.200
Frivole	Cocles-Parándola	4.000
Crispina	Médoc-Crisménee	V. P.
Brunela	Gaitero-Bruña	V. P.
Natty	Parlanchín-Ninette	9.000
Brume	Badruddin-Cipria	16.000
Volando	Tresiete-Volía	26.000
Silicia	Condalsolo-Stirling	7.500
Garrocha	Rolando-Galba	4.000
Blay	Foxglove-Lesbia	14.500
Cosecha	Malandro-Garra	6.200
Natalia	Foxglove-Oruga	12.000
Indeed	Meadow-Ildara	4.200

Premio Democracia — 1000 metros

(Todos con 56 kilos)

Enterer	P. a Poco-Malvista	V. P.
Confesor	L. Wemb.-Cochabamba	3.500
Kuban	Commuter-Troika	13.000
Lexicón	Petit Bleu-Liga	5.500
Mas	Dulzazo-Mechongüé	V. P.
Chinazo	Helecho-Chiruza	3.300
Red Fox	Fox Cub-Reedholme	16.500
Marroquí	Mador-Perusa	Res.
Boyardo	Sopildo-Barranquilla	V. P.
Mangayté	Suroit-La Palma II	4.000
Listanco	Pundonor-Maybud	Res.
Hero	G. Paint-Her Girl	7.000
Ember	B. Empire-Sin Nicotina	9.000
Conan	Signature-Crosaire	V. P.
Revolucionario	Grifo-Revolucionara	V. P.
Mayacó	Ix-Mala Rali	6.000
Arsénico	Parlanchín-Ariana	20.000
Don Benedo	Patapún-Granlitica	4.500
Alusivo	Mast. Vere-Insinuante	Res.
H. la Vista	Chardón-Tandilerita	5.200
Dirceo	L. Wembley-Divina	8.500

Premio Quintilla — 1000 metros

Bayoco	58	Destello	51
Yapeyú	57½	Versalles	51
Enepaz	55½	Charal	51
Ex Libris	55	Huelcholque	51
Lenco	54	Battle	49
Camerún	54		

Premio Juan Shaw — 2000 metros

Estival	56	Battant	52
Dardo	55	B. Shadow	52
Mandiyú	54½	Marino	52
Los Curros	54½	Húsar	50
Lindo Mozo	54	Lord Nereo	51½
Talón	54	Emperor	50
Cololó	52	Cleveland	50
Macaco	52	Nipper	50
Solon	52	Longchamp	50

Premio Clamor — 1500 metros

Stáffora	54	Relojera	52½
La Gaité	54	Mocha	52½
Queca	50	Rosa Blanca	52
Guinda	52½	Langres	51½

Premio Coronadora — 1600 metros

Flamenco	62	Albañal	53
Siquiñaque	59	Capellán	51
Pujante	58	Josafat	50
Patagón	55	Cimarrón	50
Marongay	54		

Premio Anatema — 2500 metros

Flamenco	61	Los Curros	48
Rummy	61	Filamento	46
Calce	53	Last Tahir	46
Madero	52	Delfín	46
Hachero	51	Cololó	45
Estival	49		

Gacetilla turfística

El jueves próximo, según ya se ha dicho, tendrá efecto la subasta de las yeguas adquiridas por el Jockey Club en Inglaterra, y que por inconvenientes derivados de la navegación de época de guerra no pudieron llegar a tiempo para integrar los lotes vendidos con anterioridad. El remate se realizará a partir de las 14.30 en el tattersall del hipódromo de Palermo, y comprenderá los siguientes animales:

Ana of Arden, por Stratford y Manor Lady, con cría al pie, por Haulfryn; **Battle Note**, Blemheim-Head Note, servida por Scottish Union; **Betty**, Teddy-Miss Clavendish, con cría por Foxhunter; **Bonfire**, Bosworth-Fireship; **Boni**, Bobsleigh-Parvati; **Coselmic**, Sir Cosmo-Lava, servida por Scottish Union; **Cosmobelle**, Sir Cosmo - Kilmeny, con cría por Pay Up; **Crepette**, Coup de Lyon-Grazzia, con cría por Umidwar; **Fair Manna**, Manna-Fair Nun, con cría por Pampas Grass; **Film Star II**, Limelight - Hylanda, servida por Brumeux; **Foxglove II**, Foxlaw - Picardi, servida por Tai Yang; **Goldmint**, Orwell-Gold Piece, con cría por Fearless Fox; **Lodge Park**, Coronach-New Bearn, con cría por Hiss Grace; **Miss Pomerellen**, Dastur-Pomerellen, servida por Fairplay; **Night Line**, Apelle - Light Takle, servida por Sir Cosmo; **Saint Maura**, Alcester-St. Katherine, con cría por Colombo; **Sickle Moon**, Sickle-Compromise, con cría por Winterhalter, y **Tetra Nell**, Tetratema - Silver Nell, con cría por Orthodoxe.

* * *

Las pollas de Potrancas y Potrillos disputadas en Chile fueron ganadas por ejemplares de origen paterno argentino, nacidos allende la cordillera. Argiza, por Negrero (Your Majesty-Caravana), en yegua chilena; y Tábano, por Orégano (Diadochos-Yerberita), también en madre chilena (Firmeza, por Campanazo, por Diamond Jubilee y Celemina), se impusieron, respectivamente, en aquellas pruebas. En el Perú, Harvest Moon, ex Holofernes, por Hunter's Moon y Clodia, adquirido en las ventas del año pasado en 9000 pesos, ha ganado el primer plano en la nueva generación que actúa en el circo de San Felipe, al vencer a los ejemplares más conspicuos de las producciones peruana y chilena. Aclare y Colo-Colo, respectivamente. Su victoria fué extremadamente fácil y recalcada por el tiempo, que excede en fracción de segundo el record para los 1700 metros, distancia sobre la cual se efectuó el cotejo y que es, asimismo, aquella sobre la que se efectúan actualmente las Pollas, ya mencionadas, en Chile. En el Brasil, el caballo Floripón (Parkgate-Malva Blanca) ganó al cabo de 1400 metros, sobre San Michel (Pantalon-Limitada), quedando tras de éstos la yegua uruguaya Barullenta y los caballos argentinos Rouen (Ix-Madureira) y Despertada (Osram-Detenida).

* * *

Las autoridades del Jockey Club santafecino, con el propósito de dotar al hipódromo local de todas las mejoras necesarias para el mayor lucimiento de las actividades que allí se desarrollan, y llegar a ser uno de los principales entre sus similares del interior del país, han llamado a licitación —cuyo plazo vencerá mañana— para la construcción de ciertas obras de verdadera importancia.

El concurso de proyectos, que ha despertado sumo interés entre los profesionales de Santa Fe, Rosario y esta capital, comprende la construcción de una tribuna para socios, con capacidad de 1100 a 1200 personas, y de un costo aproximado a los $ 200.000; tribuna de preferencia, con capacidad para 1500 a 1600 personas, y cuyo valor se ha fijado en $ 180.000, aproximadamente; otras dependencias para el pesaje, vestuarios, sala de primeros auxilios, vestíbulo y en la parte superior se construirá un recinto para presidentes y propietarios. También se procederá a la construcción de una nueva casilla para el juez de raya y el comisario, y de treinta boxes.

El proyecto también la construcción de un country para los socios y sus familias, que constará de salón de recepción, dependencias para deportes diversos, cancha de tenis, pileta de natación, etc.

El valor total de las obras se eleva en su totalidad a la suma de 600.000 pesos, que, unido para la adjudicación de las mismas lo integran un arquitecto de la Sociedad Central de Santa Fe, otro de la sociedad similar de Rosario, y el presidente del Jockey Club santafecino.

* * *

No ha pasado mucho tiempo antes de que se añadirse a la lista de los competidores del Nacional otro nombre. Se trata del de Estival, que correrá en pareja con Marjal a los efectos del sport. El ganador del clásico Guillermo Kemmis sería dirigido por Pedro Costa, y el otro defensor de la caballeriza Indecis —la chaqueta tricana de nuestro turf que aun no figura entre las que lucieron los ganadores de nuestra justa máxima— será confiado a la dirección de Juan Zúñiga.

Otras informaciones

De la preparación de Saladilla se ha hecho cargo Carlos Caimi, en San Isidro; de la de Imprevista, José Gallas, en Palermo, y Guillermo Cervi de la de Fedorovka, potranca por Foxlaw y Fornarina, de la cuvie Los Yuyos, recientemente traída de la cabaña.

—En la Escuela de Hipología fueron curados con termocauterio en las manos Califa y Dau Dau, éste al cuidado de Francisco Lacoste y aquél al de Alfredo Nasif, y le fueron sacadas radiografías a Carita y Champenois, que aparecen con dolencias en el nudo del remo anterior y del posterior, lado derecho en ambos, respectivamente, y en la Escuela de Veterinaria el cuidador Pedro Costa les aplicó puntas de fuego a sus pensionistas Chamaycó e Irlandés.

Despierta interés el torneo intercolegial de ajedrez por equipos

El VI campeonato intercolegial de ajedrez, que anualmente organiza la Federación Argentina, por autorización de la Dirección General de Educación Física, reunió este año a 14 equipos, representativos de otros tantos establecimientos de enseñanza secundaria, dependientes del Ministerio de Justicia e Instrucción Pública de la Nación y de la Universidad de Buenos Aires. De ellos, sólo se retiró por causas imprevistas, al disputarse la segunda ronda, el Instituto José Enrique Rodó.

Desde el comienzo, la prueba que se halla ahora en su fase media, dió margen a una lucha sumamente reñida, que puso de manifiesto nuevos progresos en la calidad de juego de los jóvenes ajedrecistas, cuya labor es seguida con singular entusiasmo por sus compañeros.

El torneo consta de trece ruedas, y la posición después de la séptima, establece la siguiente colocación:

Colegio Nacional Mariano Moreno, con 33½ puntos; Escuela de Comercio No. 5 José de San Martín, 29½; Colegio Nacional de Buenos Aires, 24½; Colegio Nacional Bartolomé Mitre, 24; Escuela Superior de Comercio Carlos Pellegrini, 22½; Escuela Industrial de la Nación Oeste, 21½; Escuela Superior de Comercio No. 1 Joaquín V. González, 20½; Colegio Nacional Bernardino Rivadavia, 19½; Colegio Champagnat, 15; Escuela Industrial de la Nación No. 3, 14; Instituto Libre de Segunda Enseñanza, 13; Colegio Incorporado Amadeo Jacques, 11, y Colegio Nacional José Manuel Estrada, de Quilmes, 3½.

Esta situación puede sufrir alteraciones fundamentales, pues falta aún disputar seis ruedas, que tendrán que jugarse los días lunes, miércoles y viernes, para finalizar el 24 del actual.

Hipódromo de San Isidro

Los probables competidores y jockeys para la reunión de mañana en el hipódromo de San Isidro, son los siguientes:

(Reunión No. 69)

1a. carrera—1000 metros—A las 13.30

1 Brunela	56	No correrá
2 Marimanta	56	T. Mernies
3 Oleada	56	C. Riero
4 Sinespor	56	J. Martínez
5 Sax	56	R. Camacho 3
6 Yolanda	56	F. Quinteros
7 Gitanita	56	J. Babera 3
8 Snowdrop	56	M. López
9 Chimera	56	J. Caballero 2
10 Silicia	56	J. Sberna
11 Tiqui	56	J. Contreras
12 A. Blanca	56	L. Canú 1
13 In Fraganti	56	J. Barbeito

2a. carrera—1500 metros—A las 14.—

1 PizPieta	57	C. Zingoni 4
2 Pintura	57	J. López 4
3 If	57	F. Quinteros
4 Fulgora	57	E. Callejas
5 Yacireta	57	J. Caballero 2
6 Chuschala	57	M. López
7 Tintería	57	E. Antúnez
8 La Chiffa	54	R. Royo 2
9 Catanguita	54	No correrá

3a. carrera—1000 metros—A las 14.30

(Los aprendices sin descargo)

1 Varenga	57	R. Rodríguez
2 Fuesa	57	J. Sberna
3 Enjeu	54	S. di Tomaso
4 Adversaria	54	E. Antúnez
5 Helás	54	F. Quinteros
6 Came	54	J. Zúñiga
7 Sansonela	54	L. Ríos
8 Banquina	54	J. Caballero
9 Beautiful Bird	54	R. Recavarren

4a. carrera—1000 metros—A las 15.5

1 Marongáy	59	J. Caballero 2
2 Mandil	54	H. Laborde 3
3 Linajudo	52	J. Artigas
4 Cimarrón	51	L. Ríos
5 Josafat	51	M. López

5a. carrera—2400 metros—A las 15.45

1 Trick	62	S. di Tomaso
2 Pujante	61	No correrá
3 H. Negro	60	R. Quinteros
4 Maharón	56	E. Antúnez
5 Baal	50	R. Martín
6 Calce	54	No correrá
7 Taler	53	R. Royo
8 Zorzalón	53	V. Lapellegrina
9 Bordadosa	50	No correrá
10 Delfín	50	No correrá

6a. carrera—1400 metros—A las 16.25

1 Brete	57	No correrá
2 Macbeth	57	J. Ausbruch
3 Hanzo	57	C. Domínguez
4 Pipita	57	F. Dupuy 4
5 Stubbs	57	C. Periale
6 Aprecio	57	J. López 4
7 Masadero	57	No correrá
8 Tabacalero	57	R. Royo 2
9 Chino	57	T. Mernies
10 Barrandari	57	R. Quinteros
11 Segalai	57	J. Caballero 2
12 Pipiry	57	No correrá
13 Genial	57	L. Ríos
14 Champenois	57	No correrá
15 Santander	57	E. Martucci
16 Labarinso	57	No correrá
17 Guliver	57	O. Pellegrino

7a. carrera—1600 metros—A las 17.5

1 Raglan	58	No correrá
2 Tijerudo	58	No correrá
3 Insigne	58	O. Baratucci
4 Adorante	58	F. Quinteros
5 Madrazo	55	No correrá
6 Six Carat	55	E. Antúnez
7 Figurón	55	No correrá
8 Enrojecido	55	J. Barbeito
9 Quebec	55	J. Sberna
10 Timajón	55	J. Zúñiga
11 Escuadrón	55	E. Callejas

8a. carrera—1800 metros—A las 17.45

1 Inédito	57	J. Zúñiga
2 Tapón	56½	R. Quinteros
3 La Marmora	55½	No correrá
4 Comendador	55	J. González
5 Charlone	54	P. Artigas
6 Manser	52½	J. Artigas
7 Contado	52½	A. Domínguez
8 Gunga Din	52	R. Royo 2
9 Vals	52	R. Recavarren
10 Savik	50	P. Falcón
11 Tendotara	50	V. Lapellegrina

Precios excepcionales se han anotado en la venta de productos, en Newmarket

Newmarket, 13 (R).—El alto precio de 9500 guineas ofrecido por el príncipe hindú maharajá Gaekwar de Baroda por un producto por Nearco y Cinnamon, en la sesión inicial de las ventas, fué rebasado al día siguiente por el mismo ofertante, quien pagó 11.000 guineas por un potrillo por Fairway y Epona, batiendo el ofrecimiento hecho por la estrella brasileña del cine, Carmen Miranda. Este precio fué inmediatamente igualado por el rico propietario de plantaciones de azúcar de las Indias Occidentales, Sr. Mario Junior, que adquirió un potro por Hyperion y First Off.

El primer día se vendieron en subasta 145 productos, por un total de 182.455 libras esterlinas.

El entrenador de caballos de carrera y autor de un libro sobre la cría y el cuidado de caballos, Michael Miller, actuó como agente de compras por la estrella cinematográfica Carmen Miranda. Miller dijo: "Recibí un cable dándome instrucciones para la adquisición de un buen potro para la artista Miranda. Pensé que el potro por Fairway y Epona sería una buena adquisición, y tenía 10.000 guineas para gastar, pero fué batido por el maharajá de Baroda, que lo consiguió en 11.000. Sin embargo, tengo esperanzas de hacer una buena compra para la Srta. Miranda".

Un tercer producto fué pagado también en 11.000 guineas por el entrenador H. S. Persse, de Stockbridge, por una potranca por Big Game y Kissoue.

El potro por Nearco y Rosa Gaekwar, propiedad de Sir Eric Ohlson, y que es propio hermano del famoso Dante, ganador del Derby de este año, fué adquirido por el maharajá Gaekwar de Baroda en la suma de 28.000 guineas, estableciéndose así un record mundial en la venta pública de potros y potrancas.

El mayor precio obtenido anteriormente fué de 15.000 guineas, y correspondió a un hijo de Fairway, de nombre Golden Hair, adquirido por Miss Dorothy Paget, quien le cambió el nombre por el de Colonel Payne.

A la subasta acudió numeroso público, como nunca se vió en Newmarket, y muchas escenas de la ven

POR LOS CAMINOS DEL MUNDO

Por el magnetismo

Cubiertas, almadias y otros objetos de goma pueden ser remendados por magnetismo. El parche es colocado sobre la rotura, entre una lámina de acero y un electroimán. La instantánea acción del imán al atraer la lámina crea una extrema presión, y el calor ablanda el parche, que se adhiere.

Se abre fácilmente

Es sabido que la puerta de "garage" ha sido siempre difícil de abrir y cerrar, debido al peso de sus abras y a la poca resistencia de las visagras. Ultimamente se ha ideado un nuevo sistema de puerta de una sola pieza que evita por completo dichos inconvenientes. La innovación consiste en la instalación de un sistema de pesas y poleas poco complicado y de muy bajo precio, el cual levanta la puerta del "garage" con una pequeña ayuda de la mano y la va a colocar en la parte superior, a la altura del techo. Con el empleo de dicho sistema se facilita enormemente la apertura de la puerta del "garage".

En buen estado

Miembros de la Policía Montada del Canadá han encontrado en excelentes condiciones carnes y sopas envasadas que fueron sepultadas hace un siglo, durante la busca de que fué objeto la expedición Franklin.

Opinión de Valéry

En una disertación sobre Voltaire, hecha por Paul Valéry en su cátedra del Colegio de Francia, el autor del "Cementerio marino" dijo que se hace de los grandes nombres un uso nada loable. Dan sus nombres a las calles y acaban por despersonalizarse por completo. Cuando alguien se dirige a la Avenida de Victor Hugo no piensa ni por un momento en el poeta de las "Contemplaciones". Esta es la "paradoja" de los nombres de las calles que hacen que se pierda el recuerdo de los grandes hombres en vez de inmortalizarlo.

No aman la música

Hay cosas falsamente atribuidas. La llamada "plata alemana", por ejemplo, aleación de cobre, cinc y níquel, no fué producida ni empleada por primera vez en Hildburghausen, Alemania, como se cree, durante los primeros años del siglo XIX; lo había sido ya en China siglos antes. Tampoco es Shakespeare el verdadero autor de la frase "El mundo es un escenario". Ella figura en un viejo poema griego compuesto por Paladio de Alejandría, que dice: "Todo el mundo es un escenario; aprende por consiguiente a representar tu papel con todo tu corazón o a llevar el peso de tu propia carga". Si contemplamos a un encantador de serpientes, llegaremos a la conclusión de que las serpientes son amantes de la música; pero los peritos afirman que en realidad son sordas a los sonidos comunes, aunque no a ciertas vibraciones, como las producidas por un disparo de fusil. La flauta del encantador es un instrumento de representación, y la serpiente se mueve de acuerdo con los movimientos de su encantador. Esta teoría ha sido demostrada en el Zoológico de Londres.

Su verdadero nombre

Gutenberg, el inventor de la imprenta, se llamaba realmente Johann Genflisch, pero, por la circunstancia de que su familia vivía en Gutenberg Hof, se hizo mundial e históricamente conocido por este nombre.

Curación a distancia

Hace poco, a bordo de un buque que navegaba en el Pacífico, un marinero se desmayó y comenzó a ponerse negro. Un operador de radiotelefonía sintonizó con Honolulu, colocó su micrófono sobre el corazón del paciente y formuló un urgente llamado al médico de dicha base. Las palpitaciones del corazón le revelaron al médico (que se encontraba a 160 kilómetros de distancia) la enfermedad: se trataba de un grave ataque de asma. Prescribió los remedios, y el marinero se restableció.

EL TIEMPO

PRONÓSTICOS — OBSERVACIONES

Probabilidades para hoy

Pronóstico del Servicio Meteorológico Nacional efectuado anoche y válido hasta hoy a las 24:

C. Federal, N. y NE. de B. Aires y S. de S. Fe: Bueno. Algunas nieblas por la mañana. Leve descenso de temperatura.

Centro y SO. de B. Aires, La Pampa, S. Luis, Mendoza y S. Juan: Bueno. Leve descenso de temperatura.

Entre Ríos, centro y N. de S. Fe y S. del Estero: Mejorando lentamente. Poco cambio de temperatura.

Corrientes y Chaco: Lluvioso. Mejorando hacia la noche del día 14. Poco cambio de temperatura.

Misiones y Formosa: Algunas lluvias y chaparrones. Luego, leve descenso de temperatura.

Salta, Jujuy y Tucumán: Nublado. Lluvias muy aisladas en la cordillera. Poco cambio de temperatura.

Catamarca y La Rioja: Bueno en el llano. Parcialmente nublado en las zonas montañosas. Poco cambio de temperatura.

Córdoba: Algo nublado en las zonas montañosas. Bueno en el llano. Leve descenso de temperatura.

Neuquén, R. Negro y N. de Chubut: Bueno. Poco cambio de temperatura.

Sur de Chubut y S. Cruz: Algo nublado. Chaparrones aislados en la costa. Temperatura en descenso.

Perspectiva general para mañana

Parcialmente nublado en el N. del país. Bueno en las demás provincias. Poco cambio de temperatura.

Pronóstico para la navegación

Río de la Plata: Vientos leves y variables. Luego, leves a moderados del sector sur.

Costas de B. Aires y extremo N. de las costas patagónicas: Vientos leves y variables.

Costa patagónica central: Vientos moderados a regulares del sector oeste.

Costa patagónica S.: Vientos moderados, predominando los del S. y SO.

Estado del tiempo a las 20 de ayer

El cielo se hallaba cubierto en el N. del país, en el litoral y en el extremo NE. de B. Aires. Llovía en el N. de S. Fe, Corrientes, Chaco, Misiones y Formosa. En Catamarca y en La Rioja hubo chaparrones aislados, así como en las costas de S. Cruz. En el resto del país el tiempo era bueno. La temperatura no difería mayormente de la normal en toda la República.

Observaciones meteorológicas oficiales

Ayer a las 9, 15 y 19:

Presión barométrica, 760,8, 759,5 y 760,2; temperatura del aire, 16, 17,8 y 17 grados centígrados; humedad relativa, saturación igual a 100, 91, 80 y 78; tensión del vapor, 12,4, 12,1 y 10,2; dirección del viento, NE., E. y N.; velocidad en km. por hora, 2, 4 y 3; forma de las nubes, cumulus, stratus; strato-cumulus; stratus y strato-cumulus; grado de nubosidad, décimas de cielo, 5, 5; 10; 6 y 4; temperatura máxima, 18,6 a las 14.30; mínima, 12,5, a las 4.40.

El sol y la luna

Sol: saldrá a las 6.55, hora oficial; se pondrá a las 18.44. Luna: saldrá a las 11.35; se pondrá a la 1.18. Creciente.

Observaciones hidrométricas

Río Paraguay: Formosa 3,14 y Bermejo 1,89.

Río Alto Paraná: P. Aguerre —,022, Posadas —0,28, Itá-Ibaté —0,30 Itati 0,15 y Paso de la Patria 0,74.

Río Paraná: Corrientes 0,72, Empedrado 0,48, Bella Vista 0,82, Goya 0,97, Esquina 1,04, La Paz 0,65, Paraná 0,09, Rosario 0,04, S. Nicolás —0,16 y San Pedro —0,05.

Río Uruguay: San Javier 0,82, Barra Concepción 0,71, Santo Tomé 1,50, Alvear 1,77, Paso de los Libres 1,79, M. Caseros 1,43, Federación 1,38, Concordia 2,36, Colón 0,84, Uruguay 0,52 y Gualeguaychú 0,46.

Río de la Plata: Capital 0,03.

Río Salado (B. Aires): Ernestina 2,60, Bonnement 2,45 y Guerrero 2,38.

Río Colorado: Buena Parada 2,28.

Río Agrio: Loncopué 1,84 y Las Lajas 0,68.

Río Neuquén: P. de los Indios 2,70. Lago Nahuel Huapi: Bariloche 2,87.

Río Limay: Nahuel Huapi 5,11 y Paso Limay 3,58.

Río Negro: Fuerte Gral. Roca 2,28, Chelforó 3,98 y Pringles 2,68.

Río Chubut: Gaiman 3,70.

En el puerto de Buenos Aires habrá hoy pleamar a las 11.50.

Estado de los ríos

Paraguay: Baja en su curso inferior.

Paraná: Estacionario en P. Iguazú; baja en el resto del curso.

Uruguay: Baja en sus cursos superior e inferior, y crece en su curso medio.

De la Plata: Ayer a las 8, 0,03 m. Anteayer, la máxima y la mínima fueron de 0,88 m. y 0,20 m. a las 0 y a las 18.40, respectivamente.

Salado (Buenos Aires): Crece en sus cursos superior e inferior; estacionario en su curso medio.

Colorado: Continúa creciendo.

Agrio: Crece en todo su curso.

Neuquén: Crece en su curso inferior.

Lago Nahuel Huapi: Baja lentamente.

Limay: Continúa bajando.

Negro: Baja en todo su curso.

Chubut: Crece en su curso inferior.

Casa LAZARO COSTA

Servicios de calidad

Callao y Santa Fe — Rioja 280

SEPELIOS

✝ INGENIERO RICARDO LEHKY, q. e. p. d., falleció el 13 de septiembre de 1945, confortado con los auxilios de la santa religión y la bendición papal.—Su esposa, Berta Kabrna de Lehky, y demás familia (ausente) invitan a sus relaciones a acompañar sus restos al cementerio del Norte hoy viernes 14 a las 10.15.—En la basílica de San Nicolás de Bari se oficiará misa de cuerpo presente a las 10.30.—Casa mortuoria, Santa Fe 1461. — Casa Lázaro Costa. S

✝ INGENIERO RICARDO LEHKY, q. e. p. d., falleció el 13 de septiembre de 1945.—Los Establecimientos Skoda S. A. de Praga invitan a sus relaciones a acompañar los restos de su consejero general al cementerio del Norte hoy viernes 14 a las 10.15, previa misa de cuerpo presente que se oficiará en la basílica de San Nicolás de Bari a las 10.30.—Casa mortuoria, Santa Fe 1461.—Casa Lázaro Costa. S

✝ INGENIERO RICARDO LEHKY, q. e. p. d., falleció el 13 de septiembre de 1945.—Francisco J. Ocha y Livio A. R. Goyena invitan a sus relaciones a acompañar los restos de su gran amigo al cementerio del Norte hoy viernes 14 a las 10.15, previa misa de cuerpo presente que se oficiará en la Basílica de San Nicolás de Bari a las 10.30.—Casa mortuoria, Santa Fe 1461.—Casa Lázaro Costa. S

✝ INGENIERO RICARDO LEHKY, q. e. p. d., falleció el 13 de septiembre de 1945. — Sus amigos Daniel Ovejero, Enrique Patrón Costas, Jaime Malamud, José E. Rohm y Adolfo Grinbaum invitan a sus relaciones a acompañar sus restos al cementerio del Norte hoy viernes 14 a las 10.15, previa misa de cuerpo presente que se oficiará en la basílica de San Nicolás de Bari a las 10.30.—Casa mortuoria, Santa Fe 1461.—Casa Lázaro Costa. S

✝ INGENIERO RICARDO LEHKY, q. e. p. d., falleció el 13 de septiembre de 1945.—El Centro de Ingenieros Checos Eslovacos invita a sus asociados y relaciones a acompañar los restos del extinto al cementerio del Norte hoy viernes 14 a las 10.15, previa misa de cuerpo presente que se oficiará en la basílica de San Nicolás de Bari a las 10.30.—Casa mortuoria, Santa Fe 1461.—Casa Lázaro Costa. S

✝ JOSE MARIA ARIN, Q. E. P. D., se durmió en la paz del Señor el 13 de septiembre de 1945, en Uribelarrea.—Su esposa, Angelita Pussi; sus hijitos José María y Rosendo Angel; su señora madre, María Minondo Vda. de Arín y de Villamayor; su madre política, Angela Balerino de Pussi; su hermana Juana Arín de Núñez; hermanos políticos Adelina P. del Pereso, Guillermo Núñez, Eduardo, Enrique y Juan José Pussi; Rosendo del Pereso, Luisa S. de Pussi, Olga C. de Pussi y Yolanda M. de Pussi; sobrinos, tíos, primos y demás deudos invitan a sus relaciones a acompañar sus restos al cementerio de Cañuelas hoy viernes 14 a las 10.20 horas.—Casa mortuoria: Uribelarrea. — Servicio Niveloni Hnos., Cañuelas. 09665-S

✝ PEDRO CRESPO RODRIGUEZ, Q. e. p. d., falleció el 13 de septiembre de 1945, confortado con los auxilios de la santa religión y la bendición papal.—Su esposa, Sofía Darriba de Crespo; sus hijos Pedro, Ing. Horacio Gerardo y Sofía Adela; sus hijos políticos Ada Hornstein y María E. González; sus nietitos Horacio Gerardo y María Cristina, hermanos, hermanos políticos, sobrinos y demás deudos invitan a sus relaciones a acompañar sus restos al cementerio del Oeste hoy viernes 14 a las 16 horas.—Casa mortuoria, Páez 2375. —Casa Carlos Tarulla. S

✝ PEDRO CRESPO RODRIGUEZ, Q. e. p. d., falleció el 13 de septiembre de 1945.—El personal de la casa Crespo Hnos. y Cía. invita a sus relaciones a acompañar los restos del extinto al cementerio del Oeste hoy viernes 14 a las 16.—Casa mortuoria, Páez 2375. —Casa Carlos Tarulla. S

✝ PEDRO CRESPO RODRIGUEZ, Q. e. p. d., falleció el 13 de septiembre de 1945.—Sección Fabricantes de Sombreros de la Unión Industrial Argentina invitan a todos los asociados y amigos a acompañar los restos del extinto al cementerio del Oeste hoy 14 a las 16.—Casa mortuoria, Páez 2375. —Casa Carlos Tarulla. S

✝ PEDRO CRESPO, Q. E. P. D., falleció el 13 de septiembre de 1945.—La Razón Social Carlos Armesto y Cía. invita a sus relaciones a acompañar los restos de su ex socio al cementerio del Oeste hoy viernes a las 16 hs.—Casa mortuoria, Páez 2375. S

✝ PABLO BUGLIONI, Q. E. P. D., falleció el 13 de septiembre de 1945, confortado con los auxilios de la santa religión y la bendición papal.—Su esposa, Teresa Porro de Buglioni; sus hermanas políticas; sus primas; sus sobrinos políticos y demás deudos invitan a sus relaciones a acompañar sus restos al cementerio del Norte hoy viernes 14 a las 15.30.—Casa mortuoria, Tres Sargentos 414.—Casa Iribarne, Callao 416 y Paraguay 3647-57. S

✝ PABLO BUGLIONI, Q. E. P. D., falleció el 13 de septiembre de 1945, confortado con los auxilios de la santa religión y la bendición papal.—Sus hijos políticos Mario Medina, Carlos Alberto Cúneo, Héctor Arturo y Eudoro Carrasco invitan a sus relaciones a acompañar sus restos al cementerio del Norte hoy viernes 14 a las 15.30.—Casa mortuoria, Tres Sargentos 414.—Casa Iribarne, Callao 416 y Paraguay 3647-57. S

✝ SILVIA FERNANDEZ LAVIE DE DIAZ ROLON, q. e. p. d., falleció en La Plata el 13 de septiembre de 1945, confortada con los auxilios de la santa religión y la bendición papal.—Sus hijos Miguel Angel, Silvia Sara, Jelly Esther, Sara Haydée y Juan María; sus hermanos políticos, sobrinos, primos y demás deudos invitan a sus relaciones a acompañar sus restos al cementerio de la extinta al cementerio de La Plata hoy viernes 14 a las 16.20.—Casa mortuoria, Diagonal 77. No. 726.—Servicio. Casa Osácar, La Plata. S

✝ MANUEL DAVEL, Q. E. P. D., falleció el 13 de septiembre de 1945, confortado con los auxilios de la santa religión y la bendición papal.—Su esposa, Rosa Lezica de Davel; sus hijos Ernesto, Enrique Eduardo, Carlos María, María Rosa D. de Sutton, Elena Fort, Edda Olga Deluchi, María Cecilia Cúneo y Walter Sutton; sus nietos Alberto, María Elena, Ana María, María Raquel, Silvia Graciela y María Cecilia Davel y Lennie Sutton; sus hermanas J. Davel de Capanegra y Angela Davel de Marck, hermanas políticas, sobrinos, primos y demás deudos invitan a sus relaciones a acompañar sus restos al cementerio del Norte hoy viernes 14 a las 10.30.—Casa mortuoria, Juncal 701.—Casa Lázaro Costa. S

✝ CARLOS ALBERTO ZANELLATO (LUCHO), q. e. p. d., falleció el 13 de septiembre de ... confortado con los auxilios de la santa religión. —Sus padres, Alberto Zanellato y Ofelia Alvarez de Zanellato; sus abuelos, Maximiliano Zanellato, María Teresa Risso de Zanellato, general Avelino J. Alvarez y Ofelia Guevara de Alvarez; sus tíos, primos y demás deudos invitan a sus relaciones a acompañar sus restos al cementerio del Oeste hoy viernes 14 a las 10.—Casa mortuoria, Callao 1707.—Casa Lázaro Costa. S

✝ LUIS M. VERGEZ, Q. E. P. D., falleció el 13 de septiembre de 1945, confortado con los auxilios de la santa religión y la bendición papal.—Su esposa, Matilde F. de Vergez; su hijo Horacio Oscar; sus hermanos políticos Pedro, Humberto y Pablo Figoli, sobrinos, primos y demás deudos invitan a sus relaciones a acompañar sus restos al cementerio del Oeste hoy viernes 14 a las 16.—Casa mortuoria, Fitz Roy 2037.—Casa Lázaro Costa. S

✝ ANTONIO SCOCCIMARRO, Q. E. P. D., falleció en Concepción del Uruguay el 8 de septiembre de 1945, confortado con los auxilios de la santa religión y la bendición papal.—La razón social Vinent e Hijo participa su fallecimiento y que sus restos serán inhumados hoy a las 10 horas en el cementerio del Oeste.—Punto de reunión: peristilo del cementerio. 44093-S

PARTICIPACIONES

✝ AVELINA SUBIRAN Vda. DE POBLACION, q. e. p. d., falleció el 12 de septiembre de 1945, confortada con los auxilios de la santa religión y la bendición papal.—Sus hijos María Luisa, Julio y Numancia, hijos políticos, hermanos, hermanos políticos, nietos, sobrinos y demás deudos participan su fallecimiento y que sus restos fueron inhumados ayer en el cementerio de San Martín.—Casa de duelo, Viegas 207, Ciudadela, F. C. O.—Servicio, Casa Pedro Menini y sucursales. P

✝ LUIS MANGONNET, Q. E. P. D., falleció el 11 de septiembre de 1945, confortado con los auxilios de la santa religión.—Su esposa, María Elvira Bustelo de Mangonnet; sus hijas Leontina y Cecilia; su señora madre política Leonie Tapie de Bustelo; sus hermanos Adela M. de Miatello, Víctor y Adolfo Mangonnet; sus hermanos políticos Víctor Miatello, Herminia Rapallini de Mangonnet, Cecilia, Leontina y Rosa María Bustelo; su señora tía Adela Bodet de Jaca; sus futuros hijos políticos Carlos G., Zamudio y Jorge L. Shinya, sobrinos, primos y demás deudos participan a sus relaciones que sus restos fueron inhumados el 12 del corriente en el cementerio del Oeste.—Casa de duelo, Quinta Los Paraísos, San Miguel, F. C. P.—Servicio, Casa Rodríguez e Iriyoin. P

✝ ELCIRA RIVERO BELAUSTEGUI, q. e. p. d., falleció el 12 de septiembre de 1945, confortada con los auxilios de la santa religión y la bendición papal.—Su esposo, Matilde F. de Vergez; su hijo Horacio Oscar; sus hermanos políticos Pedro, Humberto y Pablo Figoli, sobrinos, primos y demás deudos invitan a sus relaciones a acompañar sus restos al cementerio del Oeste hoy viernes 14 a las 16.—Casa mortuoria, Fitz Roy 2037.—Casa Lázaro Costa. S

AGRADECIMIENTOS

✝ JUAN FLORENCIO MATTALDI, q. e. p. d., falleció el 20 de agosto de 1945, confortado con los auxilios de la santa religión y la bendición papal.—Sus hermanos Pedro, Cecilia Mattaldi de Faurvel Rigolleau, Ana Mattaldi de Allió, María Elena Mattaldi de Noguès, Matilde Mattaldi de Luján, Eugenio y Luis; su tía Ana Lacazette; sus hermanos políticos; sus sobrinos y demás deudos agradecen íntimamente a sus relaciones las expresiones de condolencia recibidas, ofrendas florales, asistencia al sepelio y las misas ofrecidas en su memoria. A

✝ LILIA D. UGARTE, Q. E. P. D., falleció el 8 de septiembre de 1944; ✝ HERNAN RAUL UGARTE, q. e. p. d., falleció el 2 de mayo de 1945, confortados con los auxilios de la santa religión y la bendición papal.—La familia agradece profundamente a sus amistades la asistencia al funeral oficiado en su memoria y las expresiones de condolencia recibidas. 44088-A

✝ BERNARDO LARROUDE, Q. E. P. D., falleció el 14 de agosto de 1945, confortado con los auxilios de la santa religión y la bendición papal.—Su esposa, María Haydée Larralde; sus hijos Bernardo, María Inés, Elena, Nelly, Juan y Martha; sus hermanos, hermanos políticos, sobrinos, primos y demás deudos agradecen íntimamente a sus relaciones, amigos e instituciones las expresiones de condolencia recibidas, las ofrendas florales, asistencia al velatorio y sepelio. 43995-A

✝ LUISA CAUVIN DE GAREISO, Q. E. P. D., falleció el 31 de agosto de 1945.—Su familia agradece íntimamente a sus amigos e instituciones las expresiones de condolencia recibidas, ofrendas florales y asistencia al sepelio. 44272-A

✝ PABLO BARBARA, Q. E. P. D., falleció el 11 de agosto de 1945.—Su familia agradece íntimamente a sus compañeros, amigos, instituciones y a sus relaciones las expresiones de condolencia recibidas, ofrendas florales, asistencia al sepelio y a la misa oficiada en su memoria. 44166-A

✝ JOSE SANCHO, Q. E. P. D., falleció el 7 de septiembre de 1944.—La familia agradece íntimamente a sus relaciones la asistencia al funeral oficiado por el eterno descanso de su alma. 7784 A

✝ LUISA LAVIN Vda. DE CASTROMIL Y DE SUAREZ, q. e. p. d., falleció el 2 de septiembre de 1945.—Sus familiares agradecen a sus relaciones las condolencias recibidas. 44346 A

✝ BERNABE MURO, Q. E. P. D., falleció el 3 de septiembre de 1944, confortado con los auxilios de la santa religión y la bendición papal.—Su esposa, Mercedes de Nadal; sus hijos José, Francisco, Fernando, Ramón, Luis, Elena y Carolina Muro, María Mattaldi, Nydia Machiavello y Olga Gagliardi; sus hermanos políticos, nietos, sobrinos, primos y demás deudos agradecen a sus relaciones la asistencia al funeral oficiado a su memoria y demás atenciones recibidas en el primer aniversario de su fallecimiento. A

✝ GUILLERMO BALADO, Q. E. P. D., falleció el 14 de agosto de 1945.—Su esposa, Lucinda Valdés de Balado; su señora madre política, Rosa Corte de Valdés; sus hermanos Manuel, Santiago, Rogelio, Adelina y Celia Balado de Gutiérrez; hermanas políticas, tía, tíos políticos, sobrinos, primos y demás deudos agradecen profundamente a sus relaciones, a la Secretaría del C. Escolar 5o., a la Dirección General y al personal directivo y docente de la Escuela Normal N. 1 de A. Cooperadora del mismo, las expresiones de condolencia recibidas. A

MISAS Y FUNERALES

✝ Dr. LUIS CERVETTO, Q. E. P. D., falleció el 14 de septiembre de 1943, confortado con los auxilios de la santa religión y la bendición papal.—Su esposa, Irene E. B. de Cervetto; sus hijitos Alcira Sofía y Luis Carlos; su señora madre, Luisa Leveratto de Cervetto; su hermano, hermanos políticos, tíos, sobrinos, primos y demás deudos invitan a sus relaciones a la misa que por el eterno descanso de su alma se oficiará en la iglesia parroquial de Belgrano, de la Inmaculada Concepción (Obligado 2042), hoy viernes 14 a las 11. MF

✝ PABLO MINGRONE, Q. E. P. D., falleció el 15 de agosto de 1945, confortado con los auxilios de la santa religión. —Sus hijos Salvador Pablo, Ricardo Miguel y Roberto Armando; sus hijas políticas Adela De Biase y Angela Colfrancesco; su nieto Alberto deudos invitan a sus relaciones a la misa que por el eterno descanso de su alma se oficiará en la basílica del Espíritu Santo hoy viernes 14 a las 10.30. 44036-MF

✝ TERESA DE URQUIZA DE SAENZ VALIENTE, q. e. p. d., falleció el 8 de septiembre de 1945, confortada con los auxilios de la santa religión y la bendición papal.—Sus hijos Juan Pablo, Francisco José, Marcelo Tito y María Luisa Lanusse de Sáenz Valiente; sus nietos Juan Fco., María Luisa, Alejandro, Martín, Ricardo, Teresita y Fernando Sáenz Valiente Lanusse; sus hermanos Cipriano de Urquiza, sobrinos, primos y demás deudos invitan a sus relaciones a la misa que se rezará en su memoria mañana sábado 15 a las 11 hs en la basílica del Santísimo Sacramento. 43852 v15 MF

✝ Dr. JUAN CRUZ GOÑI, Q. E. P. D., se durmió en la paz del Señor el 30 de julio de 1945, confortado con los auxilios de la santa religión y la bendición papal.—Sus hijos María Lucrecia B. de Green, Ricardo Jorge, Marco Aurelio, María Luisa, Silvia Elena y Oscar Fernando; su hijo político Ricardo Green; sus hermanos Irene B. de Gómez, Sara B. de Barabino, Rosa B. de Becco, Celia B. Sabatté Zinny, Susana B. de Piombo y Roberto (ausente), hermanos políticos, sobrinos, primos; su futuro hijo político Enrique A. Green y demás deudos invitan a sus relaciones al funeral que por el eterno descanso de su alma se oficiará en la iglesia de San Miguel Arcángel hoy viernes 14 a las 11. MF

✝ LUIS MORASCHI, Q. E. P. D., falleció el 15 de julio de 1945; ✝ ROSA G. DE MORASCHI, q. e. p. d., falleció el 7 de noviembre de 1943, confortados con los auxilios de la santa religión y la bendición papal.— Sus hijos Dr. José Horacio y Guillermina C. de Moraschi; sus hermanos Dr. Victor, Ing. Federico y Josefina M. de Etchegaray; sus hermanos políticos Nélida L. de Moraschi, Domingo Etchegaray, Francisco, José Giussani y Benita de Giussani; sus tíos Gerónimo Denicoló y María R. de Denicoló; sobrinos, primos y demás deudos invitan al funeral que por el eterno descanso de sus almas se oficiará en la iglesia de la Consolación (Canning 1073) hoy viernes 14 a las 10 horas. 44076-MF

✝ Dr. RICARDO BOLLINI, Q. E. P. D., falleció el 14 de agosto de 1945, confortado con los auxilios de la santa religión y la bendición papal.— Su esposa, María Luisa Becco de Bollini; sus hijos María Lucrecia B. de Green, Ricardo Jorge, Marco Aurelio, María Luisa, Silvia Elena y Oscar Fernando; su hijo político Ricardo Green; sus hermanos Irene B. de Gómez, Sara B. de Barabino, Rosa B. de Becco, Celia B. Sabatté Zinny, Susana B. de Piombo y Roberto (ausente), hermanos políticos, sobrinos, primos; su futuro hijo político Enrique A. Green y demás deudos invitan a sus relaciones al funeral que por el eterno descanso de su alma se oficiará en la iglesia de San Miguel Arcángel hoy viernes 14 a las 11. MF

✝ FRANCISCO C. BOLLINI, Q. E. P. D., falleció el 15 de julio de 1945, confortado con los auxilios de la santa religión y la bendición papal.— Su esposa, Julia C. de Bollini; sus hijos Elsa, Alicia B. de Segura y Jorge; sus hijos políticos Dr. Andrés Y. Segura y Lelia C. de Bollini; sus nietos, hermanos, hermanos políticos, sobrinos, primos y demás deudos invitan a sus relaciones a la misa que por el eterno descanso de su alma se oficiará en la iglesia de San Miguel Arcángel hoy viernes a las 11 horas. MF

✝ MARIA LUISA DUBOUE DE FARIÑA, q. e. p. d., falleció el 15 de septiembre de 1943, confortada con los auxilios de la santa religión y la bendición papal.—Las familias de Degoy-Domingorena y Casal invitan a sus relaciones a la misa que en sufragio de su alma se oficiará mañana en la capilla del cementerio de Avellaneda mañana sábado 15 a las 10 hs.—Favor que agradecerán. v15 MF

RECORDATORIAS

✝ RICARDITO QUIROGA MICHEO, q. e. p. d., falleció el 14 de septiembre de 1943.—Su tío Julio Alberto Quiroga y familia, en constante recordación. 44023-R

✝ CATALINA P. DE MORA, Q. E. P. D. En el séptimo aniversario de su fallecimiento, sus hijos agradecerán a sus familiares y relaciones una oración en recuerdo de su querida memoria. F

MOVIMIENTO MARITIMO

BUQUES DE ULTRAMAR A ENTRAR HOY

Nacional.	Nombre	Agente	Procedencia	Girado a:
Danés	TREIN MAERSK	J. R. Williams	Durban	Dársena C
Argentino	POBLADOR	Shell-Mex. Argentina.	C. Rivadavia	Dock Sur
Español	MONTE NURIA.	Agencia Dodero.	Lisboa	Dique 4
Norteam.	MORMACLARK	Moore y McCormack.	Nueva York	Dique 4
Británico	SILVERGUAVA.	Lamport y Holt	Durban	Dock Sur

A SALIR HOY

Nacional.	Nombre	Agente	Lugar salida	Destino
Español	C. de B. Esperanza	Ybarra y Cía.	Dársena C	Barcelona
Británico	ROSLIN CASTLE	Mala Real Argentina	Dársena B	Reino Unido
Norteam.	ALDON RESSE	Moore y McCormack	Dique 4	Montevideo
Argentino	HARPON	Agencia Dodero.	Dársena C	Liverpool

A SALIR MAÑANA

Nacional.	Nombre	Agente	Lugar salida	Destino
Argentino	RIO JACHAL.	Flota M. del Estado	Dársena A	Nueva York

ENTRADOS AYER

Nacional.	Nombre	Agente	Procedencia	Girado a:
Sueco	CARL GORTHON	I. E. La Patagonia	R. de Janeiro	Dársena Sur
Argentino	LIBERTADOR	Shell-Mex, Argentina.	C. Rivadavia	Dock Sur
Argentino	AUSTRALIA	Nav. Dodero	Santos	Barracas
Norteam.	Joseph Dinand	Moore y McCormack	Montevideo	Dna. Norte

SALIDOS AYER

Nacional.	Nombre	Agente	Lugar salida	Destino
Argentino	ASTRA	Cía. Astra	Dársena Sur.	La Plata
Británico	City of Windson	Houlder Bros.	Dársena C	Reino Unido
Argentino	SANTA MARIA.	J. C. Schenone	Riachuelo	Porto Alegre

Plazo para la presentación de despachos directos y copias de depósito

VAPORES	Llegada	Vencim.	Nº de paq.	Lugar de descarga	AGENTE
GRAL. S. MARTIN	6	14	11.327	Dársena E	Fidel Jáuregui
BARILOCHE	6	14	11.328	Dique 2 Sección 4	J. Zuccoli
QUEQUEN	6	14	11.329	Riachuelo	Delmar S. A.
RIO GALLEGOS	7	15	11.388	Dique 4 Sección 6	F. M. del Estado
BAHIA BLANCA	8	16	11.409	Dique 2 Sección 4	Navemar S. A.
AVILES	9	17	11.411	Dna. B Sección 6	La Patag. S. A.
RIO SEGUNDO	10	18	11.480	Dock Sur	F. M. del Estado
CAESAR RODNEY	10	18	11.482	Dársena E	I. F. Corporation
ATLANTA CITY	10	18	11.483	Dique 3 Sección 3	I. F. Corporation
MARGARITA	10	18	11.484	Dock Sur I	J. C. Schenone
DALIA	11	19	11.551	Dna. A Sección 3	J. E. Turner
ESQUEL	12	20	11.610	Dock Sur	J. Zuccoli
Ocean Valentini	12	20	11.612	Dique 3	Blue Star Line
Iván Gorthon	12	20	11.613	Dna. B Sección 3	La Patagonia
BENGAL	12	20	11.614		Johnson Line

PUERTO DE LA CAPITAL

Profundidad del agua habida ayer en los canales de acceso al puerto de la capital para un ancho central de 40 metros sobre el cero del semáforo. Canal Sur: a las 6, 24; a las 7, 23.9; a las 8, 26.1; a las 9, 24.9; a las 10, 25.3; a las 11, 25.9; a las 12, 25.6; a las 13, 25.7; a las 14, 25.4; a las 15, 25; a las 16, 24, y a las 17, 24. Siete pies más de agua en el canal Norte. Viento Norte.

VAPORES FLUVIALES

A entrar hoy en la Dársena Sur: Ciudad de Buenos Aires, de Montevideo, a las 8; General Alvear, de Concordia, a las 8, y Ciudad de Colonia, de Colonia, a las 14.30.

A salir hoy de la Dársena Sur: Ciudad de Colonia, para Colonia, a las 9; General Alvear, para Concordia, a las 21, y Ciudad de Buenos Aires, para Montevideo, a las 22.

BARCOS SURTOS EN EL PUERTO

ALDEN BESSE (Norteam.)—Dique 4.
AMAZONAS (Sueco)—Dársena C.
ATLANTA CITY (Norteam.)—Dársena E.
BUENOS AIRES (Arg.)—Dársena A.
CABO DE BUENA ESPERANZA (Español)—Dársena C.
CAPE NOME (Norteam.)—Dársena A. 2a.
CARL GORTHON (Sueco)—Dna. Sur.
CORDILLERA (Británico)—Dock Sur.
CAESAR RODNEY (Británico)—Dna. B.
CHRISTER SALEM (Sueco)—Dnas. B y C.
DALIA (Sudafricano)—Dock Sur.
DICTO (Noruego)—Dique 2.
EMPIRE TREASURE (Brit.)—Dna. B. 7a.
GENERAL SAN MARTIN (Argentino)—Dique seco.
HALLAND (Sueco)—Dársena B.
HARPON (Argentino)—Dársena Norte.
J. DINARD (Norteam.)—Dna. Norte.
JOHN CARRIE (Norteam.)—Dique 4. 8a.
JOSEPH LE COMTE (Norteamericano)—Dársena Norte, sección 1a.
LEONIDAS PALK (Norteam.)—Dna. B.
LIBERTADOR (Arg.)—Dock Sur.
LOS POZOS (Argentino)—Dock Sur II.
MARY M. DODGE (Norteam.)—Dna. C.
MARGARET JOHNSON (Sueco)—Dna. B.
NORSARIWI (Holandés)—Dna. Norte, a éstа.
PAUL BUNYAN (Norteam.)—Dársena C.
RIOGRANDE (Argentino)—Dique 3.
ROSSEVILLE (Noruego)—Dna. Norte, 5a.
SAMWHARPE (Británico)—Dique 1, elev.
VAN RUISDAEL (Holandés) — Dársena Norte, dique de carena.

FLOTA MERCANTE DEL ESTADO

RIO ATUEL—El 8|10 en Nueva York.
RIO BERMEJO—El 12 en N. Orleáns.
RIO CARCARAÑA—El 18 en N. York.
RIO COLORADO—El 24|9 en N. Orleáns.
RIO CORRIENTES—El 12|9 para N. York.
RIO CHICO—El 18|8; para Mobile el 18|9.
RIO CHUBUT—En Baltimore.
RIO DESEADO—El 10|9 en Baltimore.
RIO DIAMANTE—El 11|9 de Necochea.
RIO DULCE—El 30|9 en Nueva York.
RIO GALLEGOS—Dique 4, sección 6a.
RIO GUALEGUAY—El 6|9 de Pensacola para ésta.
RIO IGUAZU—El 23|8 de Curaçao. El 17 en ésta.
RIO JACHAL—Dársena A. El 15|9 para Nueva York.
RIO JURAMENTO—El 31|8 en N. York.
RIO LUJAN—El 12|9 para Río de Janeiro.
RIO MENDOZA—El 10|9 para Nueva York.
RIO NEUQUEN—En Nueva Orleáns.
RIO PARANA—En Nueva York.
RIO PRIMERO—En Pensacola.
RIO SALADO—En Nueva Orleáns.
RIO SAN JUAN—El 10|9 para Valparaíso.
RIO SEGUNDO—Dock Sur.
RIO TRIUNFO—Dársena B, sección 2a.
RIO TUNUYAN—El 13|9 de Nueva York para La Habana y Buenos Aires.

BUQUES DE PASAJEROS

Para Buenos Aires

BRASIL (Sueco). El 10|9 de Gotemburgo.
CABO DE HORNOS (Esp.). De Barcelona. El 29|8 de Lisboa. De Trinidad el 11|9.
GROIX (Francés). La Pellice, 29|8. Espedro el 23|9 en ésta.
MONTE AYALA (Esp.). El 24|8 de Bilbao.
NORDSTJERNAN (Sueco). En Gotemburg.
RIO TUNUYAN (Arg.). En Nueva York.
SUECIA (Sueco). De Gotemburgo. El 21|9 en ésta.

CAMBIOS Y NEGOCIOS EN TITULOS, CEREALES Y OTROS PRODUCTOS

GIROS SOBRE EL EXTERIOR

Precios en m|l. fijados por el Banco Central.

MONEDAS	CIERRE Compr.	VENDEDORES 15 por £ Cierre	VENDEDORES 17 por £ Cierre
1 libra esterlina .	13.50	15.—	17.—
100 dólares	335.82	373.13	422.89
100 pesetas	30.67	34.05	38.62
100 francos suizos .	78.01	87.39	99.04
100 dólares canad.	301.61*	335.12	379.80
100 coronas suecas .	91.22	90.24	102.27
100 escudos portug.	13.80	15.33	17.38
100 pesos mexicanos	69.24*	76.93	87.19

CAMBIOS - MERCADO LIBRE

100 dólares	$ 403.—
100 francos suizos . .	" 94.50
100 dólares canad. . .	" 363.50
100 escudos portug. . .	" 16.65
100 coronas suecas . .	" 98.—
100 uruguayos	" 227.—
100 cruceros	" 21.10
1 libra (cir. 191) . .	" 16.20

Para todos los billetes de banco extranjeros la cotización del Banco de la Nación es convencional.

(*) Precio nominal.

AYER HUBO BASTANTE ANIMACION EN LA BOLSA

La plaza, que se inició pesada, cerró con tono muy favorable

El mercado bursátil inició ayer sus actividades en el mismo ambiente pesado del miércoles, recobró en la segunda rueda el tono favorable que venía registrándose en la semana pasada y cerró con esa tendencia. En total se operó por $ 9.595.000.09 moneda legal nominales, correspondiendo $ 1.296.000 a los títulos hipotecarios, $ 4.867.000 más 26.000 pesos oro a los fondos públicos y $ 3.372.917,18 a los papeles comerciales e industriales, de los que se vendieron 783 obligaciones y 90.636 acciones. El detalle es el siguiente:

Cédula Hipotecaria Argentina

	Cantidad	Menor	Mayor	Cierre
A . . .	33.000	—	—	102,—
B . . .	167.000	—	—	101,70
C . . .	240.000	—	—	101,60
D . . .	83.000	—	—	103,—
E . . .	130.000	—	—	102,90
F . . .	14.000	102,30	102,50	102,20
I . . .	9.000	—	—	101,70
J . . .	2.000	—	—	101,60
K . . .	80.000	—	—	103,10
L . . .	35.000	—	—	102,80
M . . .	120.000	102,20	102,40	102,20
3ª . . .	1.000	—	—	101,60
4ª . . .	1.000	—	—	103,—

Crédito Argentino Interno

A . . .	64.000	—	—	96,40
B . . .	100.000	95,20	95,30	95,30
C . . .	136.000	95,80	96,—	96,—
D . . .	43.000	95,50	95,70	95,50
D sep. 14	126.000	—	—	95,50
E . . .	217.000	95,50	95,60	95,60
F . . .	1.530.000	95,50	96,—	96,—
1942 . .	226.000	95,10	95,30	95,30
1943|83 .	19.000	—	—	95,60
1943|84 .	246.000	95,—	95,10	95,10
1944|84 .	4.000	—	—	95,60
3 ½ %	397.000	—	—	85,70
3 % . .	80.000	—	—	94,80

Bonos del Tesoro

De 2 ¾ %:				
1942|47 .	430.000	—	—	100,60
1943|48	10.000	—	—	100,95
1944|46 .	10.000	—	—	100,60

Títulos Municipales y Provinciales

	Cantidad	Apert.	Cierre
Emp. Mun., A.	31.000	—	100,80
Emp. Mun., B.	35.000	—	100,50
Emp. Mun., D.	6.000	—	100,80
Emp. Mun. 1944	122.000	—	94,80
Emp. Mun., 1945	50.000	—	95,—
Pav. 11.593, 8ª	5.000	—	104,—
Pav. 11.593, 12ª	30.000	—	101,30
Pav. 11.593, 14ª	105.000	—	102,60
Dda. A. Bs. As.	108.000	—	100,80
Dda. B. Bs. As.	267.000	—	100,50
D. 1910 oro Bs. As.	26.000	—	101,50
Pavim. Bs. As.	54.000	100,10	100,—
C. Econ. Rosario	20.000	—	103,—
Emp. B. Rosario	42.000	—	101,30
E. Mun. Córdoba	89.000	—	100,30
Emp. V. María	4.000	—	99,30
B. Eco. Pcia., F	8.000	—	106,10
B. B. Pcia., 7ª	20.000	—	104,90
B. B. Pcia., 8ª	1.000	—	104,80
B. B. Pcia., 9ª	11.000	—	104,10
B. B. Pcia., 10ª	10.000	—	106,30
B. B. Pcia., 11ª	20.000	—	102,10
B. B. Pcia., 12ª	50.000	—	101,80
B. B. Pcia., 13ª	221.000	—	101,60
Banco Mendoza.	30.000	—	101,—

Con garantía de la Nación

Dda. B. E. Ríos	3.000	—	108,20
D. 3146, E. Ríos	1.000	—	105,50
Deuda Santa Fe	147.000	—	100,60
Deuda Córdoba.	3.000	—	100,80
Deuda Mendoza.	74.000	—	100,60
Dda. Sgo. Estero	52.000	—	99,90

MERCADO DE TITULOS DE ROSARIO

Cédulas hipotecarias: serie A, 2000 a $ 102; B, 7000 a 101,70; C, 4000 a 101,60; E, 2000 a 103; F, 5000 a 102,40; I, 5000 a 101,70; K, 1000 a 103,10; L, 2000 a 102,80; M, 6000 a 102,40; 3ª, 1000 a 101,60.

Títulos nacionales: Crédito Argentino, serie F, 7000 a $ 95,70 1943/83, 20.000 a 95,70 y 232.500 a 95,80; 1943/84, 5000 a 95,10 y 5000 a 95; 1944/87, 18.400 a 85,70.

Títulos provinciales: Santiago del Estero, 55.000 a $ 99,80 y 5000 a 99,90.

Títulos municipales: Rosario, serie A, 20.000 a $ 101 y 10.000 a 100,90. Córdoba, 50.000 a 100,30, 30.000 a 100,40 y 10.000 a 100,50.

Acciones: Astra, 300 a $ 90,50, octubre 31.

OBLIGACIONES Y ACCIONES

	Operaciones	Cantidad	Más bajo	Más alto	Cierre Ayer	Cierre Anterior
Obligs. Bco. Hogar Arg., E . .	2	100	—	—	102.20	102.20
" Bco. Popular Arg., 12ª .	2	430	—	—	103.80	103.80
" Cía. Elect. Andes . .	1	50	—	—	105.—	105.—
" La Negra, Rey Basadre .	1	100	—	—	102.—	101.—
" Unión Telefónica . . .	6	108	—	—	1.090.—	1.092.—
Acciones Bco. Popular Argentino .	4	330	—	—	116.—	116.—
" Argentina Teléfonos, 7 %	1	25	—	—	118.—	120.—
" Sol (Exp. petróleo) . .	3	300	—	—	7.—	7.—
" Casa Peuser, privileg. .	2	80	—	—	115.50	115.50
" Anthony Blank, pref. .	2	125	—	—	109.—	109.—
" Dodero, B	29	1.773	252.—	253.—	252.—	253.—
" Algodonera Arg., pref. .	1	50	—	—	116.—	116.—
" Adot S. A.	108	6.500	158.—	186.—	186.—	157.—
" Talleres La Unión (*) .	3	50	—	—	165.—	171.—
" S. I. A. M., 5 ½ % . .	3	114	—	—	107.—	107.—
" Arg. de Pesca	33	3.700	61.70	63.—	61.80	62.50
" Cía. Introd. Bs. As. .	1	40	—	—	122.—	121.—
" Papelera Argentina . .	4	400	177.—	178.—	177.—	178.—
" G. Kraft, pref. . . .	2	300	117.—	118.—	118.—	116.50
" Sansinena (oro) . . .	13	310	190.50	192.—	191.—	193.—
" Las Palmas Chaco Austral	2	130	135.—	137.—	135.—	137.—
" Ing. Tabacal	1	10	—	—	1.360.—	1.360.—
" Fabril Financiera . . .	2	100	—	—	420.—	420.—
" Bod. El Globo	15	2.200	205.—	209.—	207.—	208.—
" Bod. El Globo, pref. .	5	450	99.—	100.—	100.—	100.—
" Elect. Sur Arg., pref. .	2	200	—	—	99.50	94.50
" Piccardo y Cía., pref. .	7	643	—	—	101.—	101.—
" C. O. F. I. A., 1ª, pref.	2	150	—	—	113.50	112.50
" C. O. F. I. A. 2ª, pref.	1	30	—	—	106.—	106.—
" Drog. Fco. Inglesa, pref.	1	30	—	—	116.—	116.—
" Fca. Arg. Alpargatas . .	3	50	720.—	725.—	720.—	725.—
" Celulosa Argentina . .	1	20	—	—	376.—	376.—
" Masllorens Hnos., pref. .	5	581	110.50	111.—	110.50	110.50
" Crédito Inmobiliario Arg.	1	100	—	—	109.50	103.—
" Halytego, pref. . . .	2	150	—	—	110.—	115.—
" Catalinas (oro)	3	300	—	—	21.50	22.—
" Puerto Sastre	28	7.400	20.50	22.10	20.50	22.10
A Plazos						
Acciones Bco. Hogar Arg., fmes	1	500	—	—	28.80	—
" Bco. Hogar Arg., oct. 31	8	1.600	—	—	28.70	—
" Sansinena (oro), fmes	10	230	190.50	191.—	191.—	—
" F. Arg. Alparg., oct. 31	2	60	—	—	730.—	—
" I. Exp. Patagonia, fmes	1	30	—	—	360.—	—
" Fabril Financiera, fmes	1	40	—	—	420.—	—
" Bod. El Globo, fmes . .	31	6.000	206.—	209.50	207.—	—
" Bod. El Globo, oct. 31 .	19	2.300	208.—	210.—	209.50	—
" B. El Globo, pref., fmes	4	700	98.50	100.—	99.50	—
" B. El Globo, pref., oct. 31	4	700	100.—	101.—	101.—	—
" Arg. de Pesca, fmes . .	14	2.000	62.—	62.50	62.10	—
" Arg de Pesca, oct. 31 . .	18	2.900	62.—	63.—	62.—	—
" Pto. Sastre, fmes. . .	28	6.900	20.50	22.10	20.50	—
" Pto. Sastre, oct. 31 . .	48	35.700	20.50	22.—	20.50	—
" Piccardo y Cía., pf. oct. 31	2	300	—	—	101.—	—
" Dodero B. fmes	6	460	252.—	253.—	252.—	—
" Dodero B. oct. 31 . . .	11	1.150	254.—	254.50	254.50	—
" Adot S. A., fmes . . .	16	2.250	177.—	187.—	187.—	—
" Catalinas (oro), fmes .	1	100	—	—	21.80	—

(*) Ex-dividendo.

COTIZACIONES DE LOS ULTIMOS 15 DIAS

Mercado de Cereales.— Cotizaciones de centeno, avena amarilla, cebada forrajera y semilla de girasol durante los últimos 15 días. Precios fijados a las 16 del día indicado:

	Cent.	Avena	Ceb. Gsol.
Agosto:			
28	16,50	15,—	15,95 19,70
29	16,50	15,—	15,85 19,65
30	—	—	— — —
31	16,50	15,—	15,85 19,65
Septiembre:			
1	—	—	— — —
2	—	—	— — —
3	16,60	14,90	15,85 19,50
4	16,60	14,70	15,85 19,50
5	16,60	14,40	15,65 19,55
6	16,50	14,10	15,40 19,55
7	16,50	13,90	15,30 18,75
8	16,60	13,70	15,30 18,80
9	—	—	— — —
10	16,60	13,70	15,10 18,90
11	16,60	13,40	15,10 19,—
12	16,60	13,20	15,10 18,80
13	16,60	13,20	15,10 18,80

Mercado libre de cambios.— Cotizaciones en mll. de las principales divisas en el mercado libre de cambios durante los últimos 15 días. Tipos fijados a las 16.30 del día anterior.

Libras, pesetas, reichsmark, francos franceses y yen, s|cot.

Días	Dólares	Libras (cir. 191)	Dólares canad.	Francos suizos	Coronas suecas	Escudos portug.	Pesos urug.	Cruceros
Agosto:								
28	402,50	16,18	365,—	94,50	98,25	16,65	226,75	21,10
29	402,25	16,17	365,—	94,50	98,—	16,65	226,50	21,10
30	—	—	—	—	—	—	—	—
31	402,25	16,17	365,—	94,50	98,—	16,65	226,50	21,10
Septiembre:								
1	—	—	—	—	—	—	—	—
2	—	—	—	—	—	—	—	—
3	402,25	16,17	365,—	94,50	98,—	16,65	226,50	21,10
4	402,50	16,18	365,—	94,50	98,—	16,65	226,75	21,10
5	402,50	16,18	365,—	94,50	98,—	16,65	226,75	21,10
6	402,50	16,18	365,—	94,50	98,—	16,65	226,75	21,10
7	403,—	16,20	365,—	94,50	98,—	16,65	227,—	21,10
8	403,—	16,20	365,—	94,50	98,—	16,65	227,—	21,10
9	—	—	—	—	—	—	—	—
10	403,—	16,20	365,—	94,50	98,—	16,65	227,—	21,10
11	403,—	16,20	363,50	94,50	98,—	16,65	227,—	21,10
12	403,—	16,20	363,50	94,50	98,—	16,65	227,—	21,10
13	403,—	16,20	363,50	94,50	98,—	16,65	227,—	21,10

CARNES

LONDRES, 13 (C.). — El Ministerio de Abastecimiento ha fijado los siguientes precios mayoristas para entrega dentro de Gran Bretaña, en peniques por libra de peso: Carne vacuna, medias reses, primera calidad, matanza local, a a 7|8; segunda, a 8; cuartos traseros primera, a 10 7|8; segunda, a 9; id. con hueso, imp., a 9; sin hueso, a 10 3|4; cuartos delanteros, primera, a 8 7|8; segunda, a 7; id. con hueso, imp., a 7; id. sin hueso, a 8 3|8. Ovejuna, reses, primera, a 12 1|2; segunda, a 7 3|4; imp., a 7 3|4. Corderos, reses, primera, a 13 1|2; segunda, a 7 3|4; imp., a 10 1|4. Porcina, reses de 200 libras o menos, con cabeza, a 12; imp., a 12; sin cabeza, a 12 3|4; imp., a 12 3|4. Ternera: reses, primera, a 12; segunda, a 10; cuartos traseros, primera, a 14; segunda, a 12; delanteros, primera, a 10; segunda, a 8.

PREMIER JUS

LONDRES, 13 (C.). — Precio máximo oficial: 73:15:0 p|tonelada, derechos pagados, en cascos madera dura o tercerolas.

MANTECA

NUEVA YORK, 13 (C.). — Vendedores, manteca de lechería, en cent. de dólar por libra, F.O.B., en cremería o fábrica: de 39 3|4 a 42 1|4 (42 3|4); de 92 a 41 3|4 (42 1|4); de 90, a 40 (41 1|4 a 41 3|4); de 89, a 41 1|2 (39 1|2 a 41); para cocinar, a 40 1|4 (38 1|2 a 39 1|2), y sin marca, a 36 1|4 (36 a 36 1|4).

SEBO

LONDRES, 13 (C.). — Precios oficiales C.I.F. para el sebo sudamericano: incomestible Nro. 1, a 47:5:0, y Nro. 2, a 45:10:0; comestible, a 52:15:0 por tonelada. Para el comestible se hace concesión de 2:5:0 por barril de madera blanda.

NUEVA YORK, 13 (C.). — El producto disponible, "extra loose", entregado en Nueva York, sin envase, se cotiza a 8 5|8 centavos de dólar por libra.

OLEO OIL SUDAMERICANO

LONDRES, 13 (C.). — Precio oficial C.I.F.: 70:0:0 por tonelada, con concesión de 2:5:0 por barril de madera blanda.

GRASA DE CERDO

CHICAGO, 13 (C.). — A término: para septiembre y diciembre, a 13,80, comprador (13,80, comp.) centavos de dólar por libra.

CASEINA

NUEVA YORK, 13 (C.). — El producto argentino, tipo standard, común, molida, prima 30 malla, derechos pagados, puesto en Nueva York, se cotiza de 21 1|2 a 22 1|2 (21 1|2 a 23 1|2). El producto nacional, 20|30 malla, a 24 (24) cent. dólar por libra.

CUEROS

LIVERPOOL, 13 (C.). — Los cueros de frigoríficos argentinos, C.I.F., peso embarcado, se cotizaron: novillos, a 9 7|16: rechazos, a 9; novillitos, a 9 3|4; rechazos, a 8 1|8; vacas, a 9; rechazos, a 8 9|16; vaquillonas, a 10 1|2; rechazos, a 9 5|8; becerros, a 13 1|16; rechazos, a 11 13|16; terneras, a 13 5|8; toros, a 7 3|16; rechazos, a 6 1|8 por libra.

NUEVA YORK, 13 (C.).—Precios oficiales para cueros de frigoríficos argentinos, base ex frigorífico: novillos, a 106; rechazos, a 100; novillitos, a 110; rechazos, a 102; vacas, a 100; rechazos, a 94; vaquillonas, a 118; rechazos, a 107; becerros, a 149; rechazos, a 134; terneros, a 156; toros, a 78; rechazos, a 66 pesos argentinos los 100 kg.

METALES

LONDRES, 13 (C.). — El oro en barras se cotizó a 172 chelines 3 peniques por onza fina (31,1035 gramos); la plata en barras (0,999 de pureza), entrega inmediata, a 25 1|2 peniques por onza troy; el antimonio británico, 99 o|o, disponible, a 105, y bruto, a 90 libras esterlinas por tonelada. Precios máximos fijados para mercadería entregada: cobre electrolítico, a 62:0:0; plomo, a 30:0:0; cinc, a 31:5:0; estaño, a 300:0:0.

NUEVA YORK, 13 (C.). — La plata en barras se cotiza, a 44 3|4 cent. de dólar por onza troy (31,10416 gramos); el manganeso brasileño, 46-48 o|o, C.I.F., Baltimore, excluyendo derechos, a 76,8 por unidad; el mineral de St. Louis, entrega inmediata y a 90 días, a 8,25 cent. dólar por libra; el plomo, Nueva York, entrega inmediata y a 90 días, a 6,50; el cobre electrolítico, entrega inmediata, a 12; el estaño "straits", Nueva York, entrega inmediata, a 52.

MINERALES

LONDRES, 13 (C.). — El volframio de cualquier procedencia se cotiza hasta 75 chelines por unidad.

NUEVA YORK, 13 (C.).—La volframita a 24 dólares por unidad de 20 libras.

FUEL - OIL

NUEVA YORK, 13 (C.). — El producto tipo Bunker "C", precio máximo de las refinerías para barcos, F.O.B., puerto de Nueva York, a 1,55 dólares por barril. El aceite Diesel, iguales condiciones, a 2,15.

CAMBIOS

NUEVA YORK, 13 (C.).—Cambios telegráficos al cierre del día:

Buenos Aires, oficial A	0.2681
Buenos Aires, oficial B	0.2364
Buenos Aires, libre . .	0.2487/0.2497
Londres, oficial . . .	4.02/4.04
Londres (Cta. Amer.) .	4.02½/4.02¾
Zurich, oficial	0.2335
Zurich, libre	0.2346
Madrid, oficial	0.091324
Madrid, libre	0.0920
Lisboa, oficial	0.04056795
Lisboa, libre	0.0403/0.0405
Estocolmo, oficial . . .	0.2384/0.2387
Estocolmo, libre	0.2384/0.2387
Ottawa, oficial	0.9010/0.9091
Ottawa, libre	0.8939
México, libre	0.2049/0.2063
Río de Janeiro, oficial .	0.0606
Río de Janeiro, libre. .	0.0510/0.0515
Montevideo, oficial . . .	0.5263
Montevideo, libre	0.5600/0.5625
Bolivia, oficial	0.023573/0.023809
Bolivia, libre	0.0200/0.0225
Asunción, oficial	0.3205
Sgo. de Chile, oficial .	0.0516
Sgo. de Chile, libre. . .	0.0325
Lima, libre	0.1535/0.1550
Quito, oficial	0.0740
Quito, libre	0.0750/0.0760
Bogotá, oficial	0.5722
Bogotá, libre	0.5698
Caracas, oficial	0.2985/0.29985
Caracas, libre	0.2990/0.3006

CUEROS

LONDRES, 13 (C.).—Cambios telegráficos. (* Límites oficiales):

Buenos Aires, 16,15 (anterior, 16,17); Nueva York*, 4,02,50 a 4,03,50 (4,02,50 a 4,03,50); Bélgica, 176 ¾ (176 ¾); Zurich*, 17,30 a 17,40 (17,30 a 17,40); Madrid, oficial, 44 (44); Montevideo, oficial, 7,6597 (7,6597); Estocolmo*, 16,85 a 16,95 (16,85 a 16,95); Río de Janeiro, oficial, 82,8456 9/16 (82,8456 9/16); Lisboa*, 99,80 a 100,20 (99,80 a 100,20); Francia Libre, oficial, 200 (200); Montreal*, 4,43 a 4,47 (4,43 a 4,47); Calcuta, libre, 1|5 15|15 a 1|6 1|16 (1|5 15|16 a 1|6 1|16).

AMSTERDAM, 13 (C).—Tipos de cambio provisionales: Libra esterlina, 10.691 dólar 2,6737; francos franceses (100), 5,347; francos belgas (100), 6,053; marcos (100), 26 florines.

PARIS, 13 (C.). — Mercado libre: 2,02 cents. de dólar por franco, vendedor.

DESCUENTOS BANCARIOS

LONDRES, 13 (C).—Tipo de descuento del Banco de Inglaterra, por letras a 90 días, 1.1/16 % (anterior, 1.1/16 %).

NUEVA YORK, 13 (C).—Tipo de descuento en Nueva York, por letras a 90 días, ofrecido, 0.¼ % (anterior, 0.¼ %).

—Tipo de descuento en Nueva York, por letras a 90 días, pedido, 0.3/16 % (anterior, 0.3/16 %).

BOLSA DE NUEVA YORK

NUEVA YORK, 13 (C).—Cotizaciones al cierre del día:

Títulos:	Hoy	Ant.
Créd Arg., 4½ %, 1938-48	102	102
Id. 4½ %, 1971, mayo-nov.	100¼	100
Id. 4 %, 1972, feb-agosto	95	95
Id. 4 %, 1972, abril-oct.	95	95
Bs. As. 4½-4¾ %, 1977	89	88
Bs. As. 4¼-4½ %, 1976	89	89
Bs. As. 4¾-4½ %, 1976	94	94
Bs. As. 4½-4¾ %, 1975	93½	94
Bs. As., Bonos, 3 %, 1984	68	68
Santa Fe, 4 %, 1964 . .	92	91
Brasil Fed., 3¾ %, No. 1	62	62
E. S. Paulo, 3¾ %, No. 8	75	75
Chile, Bonos, 6 %, 1960	19½	19¼
Id. id., 6 %, 1961, enero	19½	19¼
Rep. del Perú, 6 %, 1960	21½	21½
Emp. Ext. del Uruguay, 4-4½ %, 1979 . .	84	84
Id. id. id., 4-4½ %, 1978	87	87

Treasury Bonds, 2	Hoy	Anterior
%, 1947	103 7/8	103 7/8
Id. 2¼ %, 1949-53	107 1/32	107 1/32
Id. 2¾ %, 1956-59	113 7/32	113 7/32
Id. 3 %, 1946-48 .	103 19/32	103 19/32
Id. 3 %, 1951-55 .	111 19/32	111 19/32
Id. 3½ %, 1946-49	102 1/8	102 1/8
Id. 3½ %, 1949-52	109 7/8	109 7/8
Id. 3¾ %, 1946-56	102 1/4	102 1/4
Id. 4¼ %, 1947-52	108 7/16	108 7/16

NUEVA YORK, 13 (C). — Promedio de 30 acciones industriales selectas, 178,59 (anterior, 178,99); id. de 15 de utilidad pública, 33,86 (33,81). Venta de hoy, 1.170.000.

Acciones:	Hoy	Ant.	Bajo	Alto
Allied Chem. Co.	171½	171	153½	171½
Allis-Chalmers . .	51⅝	51⅝	39⅝	52
Alum. Co. of Am.	46⅝	46¾	36½	48½
American Can . . .	—	104½	89½	104½
Am. Metal	28¾	28¼	24⅝	31
Am. Smelt. Ref.	57	57⅜	40¾	57⅜
Am. Tel. & Tel. .	186	185½	158⅜	186
Am. Tobacco Co.	86⅜	86½	65	86¾
Anaconda Copper	34¾	34¾	30	35⅞
Armour & Co. . .	115¼	115½	103¾	117¾
Baldwin Loc. . .	29⅝	29⅝	25¾	30¼
Bendix Av. . . .	57⅛	56½	47⅜	57¼
Bethlehem Steel .	86¼	87	65¾	87
Cía. Hierro Pasco	42	42⅜	33	43
Cerro de Pasco .	39⅝	39⅞	33	39⅞
Chrysler Motor .	127⅞	127½	92	127⅞
Colgate-Palm . .	39½	39¼	31⅜	40
Cons. Edis. N. .	30¾	31	25¾	32¾
Corn Products . .	66⅜	66⅝	58½	66⅝
Curtiss-Wr. . . .	25	24⅜	13⅝	25
Douglas Air . . .	92	89	65	92⅜
Dupont deNém.	180	181	155	181
Elect. Bond . . .	14⅞	15	9¾	15½
Firestone	63⅜	63½	53⅜	63⅞
F. N. Bank Bost.	54⅛	54	53	56⅜
Gen. Electric . .	49	49½	36⅛	49½
General Foods . .	46⅛	46⅝	40	48⅜
General Motors .	74⅝	74⅞	62⅝	75
Goodyear Tyre .	58	58⅜	50	58⅞
Int. Bus. Mach. .	193	195	173½	195
Int. Harvester .	92½	93	74⅜	93
Int. Nickel . . .	35⅜	35⅝	28⅜	35⅝
Int. Tel. & Tel. .	26¾	27	19	30⅞
Int. Tel. cert. ext.	27⅞	27½	18⅞	30⅜
Kennecott Cop. .	39⅞	39⅞	35⅝	39⅞
Lockheed Air. . .	31⅛	31½	19¾	31½
Lone Star Cem.	63¼	62½	50	63¼
Nat. Cash Reg. .	36½	36⅝	32	38¼
N. C. Bank N. Y.	43	43	38⅝	48
Nat. Dairy . . .	32⅜	32⅝	24¼	32⅝
N. York Central	26½	26¼	22	31⅜
Nor. A. Aviation	11⅜	11⅜	9¼	13⅞
Otis Elevator . .	30⅜	30¼	23½	30⅞
Pan. A. Airways	18⅜	18⅛	16¾	22½
Patiño Mines . .	20¾	21	18⅛	23⅛
Radio Corp. . . .	16	16	10⅜	16¾
S. Oil N. Jersey	62⅞	62⅞	56⅛	65⅞
Stand. Oil of Cal.	41½	41¼	33⅜	45⅜
Stand. Oil of Ind.	38¼	38	33⅜	39¼
Swift & Co. . . .	34⅝	34⅝	33	34⅜
Swift Internat. .	34⅛	33⅞	31	38⅝
Texas Corp. . . .	53⅜	54	49¼	55
Union Pacific . .	130¼	129½	110⅜	135
United Air . . .	27¼	27⅝	25	32⅜
United Fruit . .	100	108⅞	90¼	109½
U. S. Smelt. Ref.	65¼	66	55	70
U. S. Steel Co. .	74¼	74⅞	58⅝	76⅜
U. S. Steel pref.	—	149½	135¾	159⅜
Westinghouse El.	36½	36¾	31⅜	38¾
Woolworth Co. .	47¾	48	40⅞	48

BOLSA DE LONDRES

LONDRES, 13 (C).—Cotizaciones al cierre del día:

Empréstitos:	Hoy	Ant.
G. Brit., 3½ %, 1929-47 .	104 7/16	104¼
B., 4 %, F. Loan, 1960-90	114¾	114 13/16
Arg., 3½ %, Conversión, 1936	92¾ / 94	92¾ / 94
Arg., 4 %, 1933, Roca Trust	101	101¼
R. U. y Arg. Conv. Trust, 1933, Cert. A	101	101
Id. id. id. Cert. B .	106	106
Id. id. id., Cert. C .	113	113
Bs. As., 3¼ %, oro, 1908	77½	77½
Bs. As., 4½ %, 1909, ext. Londres	77 / —	76 / 80
Bs. As., 5 %, 1910, conv., oro	88	88
Pcia. Córdoba, 2½ a 4 %	93	93
Santa Fe, 6 %, debs., nom.	98½	98½
Rosario 4 %, Conv., oro	42½	42½
Uruguayo, 3½ %, Cons., oro	96	96
Estado de Sao Paulo (Café R. L.), 7 %, 1930 . .	77	77
Brasileño, 4 %, 1889 . .	102	101
Ferrocarriles:	47½	47
Central Córdoba, debs. B	65	65
Nord Este Argentino, ord.	7	7
Cent. Bs. As., 4½ %, a. d.	13½	13½
Bs. As. al Pacífico, ord.	5¼	5¼
Id. id., 4½ %, cons., debs.	62	62
Gran Sud de Bs. As., ord.	11¼	11¼
Id. pref. 6 %, nom. cum.	18½	18½
Id. id. id., 4 %, debs.	65	65
Midl. de Bs. As., 4 %, deb.	65	65
Oeste de Bs. As., ord.	11¼	11¼
Id. id. id., 4 %, debs.	59	59
Central Argentino, ord. .	8	8¼
Id. id., pref., 6 %, cum.	28	28
Id. id., debs., 4 % . . .	59½	59½
Entre Ríos, ord. . . .	6	6
Entre Ríos, ord. . . .	6½	6½
Id. id., 6 %, 1a., pref. .	16	16
Varios:		
A. Arg. Tr., 4 %, 1a., ds.	23½	23½
Id. id. id., 4 %, 2a., debs.	13½	13½
Id. id. id., 4 %, 3a., debs.	6¾	6¾
Harrods (Bs. As.), ord.	8/7½	8/4½
Harrods, 8 %, cum., pref.	23/6	23/6
La Forestal Co., ord . .	32/3	32/4½
Primary Holdings, ord. .	13/7½	13/9
Río de Janeiro Flour Mills	30/6	30/6
Bco. d'Lond. y A. d'Sur, o. s.	29/32	8.27/32
Piccardo y Cía., ord., nom.	4¼	4¼
Smith. Arg. Meat Co., ord.	14/6	13/6
Bs. As. Lze. 5 %, 1a. m. d.	15½	15½
Unilever, ord.	50/6	52/-
Maple y Co., ord. . . .	30/6	30/6
Mappin y Webb ord. . . .	20/6	20/6
Agar, Cross y Co. . . .	28/10½	28/9
Rosario Drainage.

Compra-Venta e Hipotecas — Casas, Campos y Terrenos

MASSINI y Cía.

RECONQUISTA 281 — 33 - 9894 y 34 - 6744

Av. PUEYRREDON Y LAS HERAS

Al lado, espléndida esquina para edificar, de 28 por 19 varas. Hay demolición. Alq. sin contratos. Precio $ 145.000.— m|n.

Roberto Massini atiende de 10 a 12 y de 15 a 17.30 horas. M-1

COMI&PINI

DE LA CORPORACION DE REMATADORES

CANGALLO 935 — 35 - 6967

CAMPO EN CORONEL PRINGLES

Superficie 333 Has. Inmejorable para gran engorde. También se adapta para agricultura, 7 potreros, buenos alambrados y aguada natural de arroyos. Monte forestal, poblaciones, etc. Mc-1

BOSCH ESCALANTE y BARRENECHEA

SAN MARTIN 233, 3er. piso — 34 - 6177

VENDEMOS ESPLENDIDO PETIT HOTEL - BARRIO PARQUE

A mts. Ada. Alvear. Construcción inmejorable, estilo Francés, Pta. baja y jardín al fondo; en 1er. piso 4 dorm. y 2 baños. Oportunidad única.

Hermosa Quinta en Cardales, 6 c. de estación, grandes mejoras, casa exc., 5 hab. y dep., herm. arboleda.

Por solo valor terreno. Defensa al 1400, 16 v. por 70 v., 8 dep. 2 locales y 2 casas. M-1

SUFFERN MOINE & CADEMARTORI

SARMIENTO 528 — U. T. 33 - 0201 y 8743

EN LA CALLE FLORIDA

Disponemos de operaciones con rentas en base a locales comerciales, superiores al 5 o|o. Disponemos también de lotes en condiciones de edificar de inmediato. Son operaciones que superan la suma de $ 1.600.000. Por más datos dirigirse directamente. T-1

ASTOUL BONORINO Y CIA.

Florida 461 — (31) 2017-29

Sobre avenida, en lo mejor del barrio norte, magnífica propiedad con construcción de 5 años, con alquileres reajustados, produce más del 7 o|o sobre el precio de $ 650.000, tiene hipoteca de $ 350.000.

Próxima a subterráneo, sin servicios centrales, casa muy bien construida que produce más del 8 o|o, $ 170.000. Sólo atendemos directamente a los interesados. mc-1

10 x 63

PARA UNA GRAN CASA

PARAGUAY 2451

5 PISOS - 5 CASAS

Edificio lujoso de categoría, sobre 432 vs. Calefacción, agua caliente, 2 ascensores. Renta, 16.744. Se vende $|155.000, con plazos. Inf., Sarmiento 459, 31-6529-28. Rdo. Pordelanne. t-1

HILARIO BUFFA

ESQUINA DE 3 pisos, bonito edificio sobre plaza, 12 deptos. sin servicios centrales. Produce, $ 25.900. Vendo en $ 260.000.

SOBRE AVENIDA. casa de deptos., con gran frente, solamente calefacción y otros detalles de confort. Produce, $ 20.000 neto. Vendo en $ 275.000.

RIVADAVIA. próximo, vendo varias casas con un frente de 27 x 16 varas, en $ 140.000; produce buena renta.

RETIRO vendo sólido edificio que mide 22 x 38 varas, en $ 290.000, con salidas y buena renta.

Sarmiento 559 — U. T. 32-0383

OSVALDO Y ROBERTO CAPURRO

Administración de Propiedades

Rodríguez Peña 754 — U. T. 42-1500

VENDEN:

CAMPO en Córdoba, departamento Marcos Juárez, 1400 hectáreas.

ZONA NORTE: Casa de renta, departamentos esquina excep., ubicación a una cuadra Av. Santa Fe y Ortiz Basualdo, dimensiones ideales, 11x30 mts. CASA RENTA Lezica entre Gascón y Rawson, a un paso subterráneo, con casita al frente y tres departamentos.

DOS CASAS, esquina, Estados Unidos y Muñiz, muy buena inversión.

COMPRAN:

A pedido, casas para particulares, de $ 20.000 a $ 50.000.

A pedido, casas de renta hasta $ 120.000. m-1

ESTANCIAS

2 espléndidos campos próximos a Rosario. Dpto. San Jerónimo, con casco y muchas mejoras, 2000 y 1500 hectáreas, 500 con alfalfa. Uno entrega inmediata, otro en parte muy bien arrendado. Vende **LA POBLADORA URBANA Y RURAL**, Florida 248. Datos únicamente a interesados directos. t-1

AVENIDA Forest y Avenida Los Incas, lujosa mansión, 2 salas, garage y comedor diario. En los altos, tres amplios dormitorios, con balcón, dos baños instalados, cocina, pieza de servicio y comodidades. Sin intermediarios. Corrientes 1309, 59, depto. 14; 38-3306, de 12 a 17 hs.

2—Comp. Casas, Camp. y Terr.
$ 1,30 LA LINEA

Casas y Chalets

ALMAGRO, Caballito, Flores, Floresta, cpro. casa o|hotel. 67-9811 Márquez. tp-2v16

AL contado compro casa chica. Llamar U. T. 67-5944. tp-2

COMPRO edificio antiguo, con buen fte. y algo de renta, dentre Callao y 9 de Julio. Pallache, B. Mitre 519. 33-7398

COMPRO petit hotel en Almagro o Caballito, Borthaburu. U. T. 60-4415.

Terrenos

SOLARI Y ROSSI

Caseros 2844 U. T. 61-1475-76

COMPRAMOS urgente terreno o casa vieja, 300 v|c., Pueyrredón al Oeste, Belgrano al Norte.

COMPRAMOS terreno o casa vieja, sobre calles Solís, Cevallos, Sáenz Peña, San José, en 10 x 25 vs., orientación Este.

COMPRAMOS urgente terreno 30x40 mts. Perú, Entre Ríos, Belgrano, Caseros.

Campos y Chacras

NECESITO en compra o arriendo campo c|mejoras. Dir. Alvarifio 561, 64-0177. tp-2

3—Venta de Propiedades
$ 1,30 LA LINEA

Casas y Chalets

¡AVDA. 9 DE JULIO y B. MITRE!

Sjcontratos, 2 loc. y 30 deptos., total $ 450.000, incl. 260.000 céd.; 34-1097.

BELGNO., FRENTE Av. MONROE

Moderna, 2 pisos, 2 confort, casas y 4 regios deptos., renta anual $ 9750, pocos gastos, $ 55.000 y fac., oport.; 73-5856

BARRANCAS Belgrano, Montañeses 2928 al 36, 11 casitas, 33x35, renta $ 6500, base $ 27.000, céd. Marciales. 41-3393. to-3

BELLA VISTA, cal. San Martín 140, vendo lindo chalet quinta arbol. Visit. domingo tarde. U. T. 76-1613. v15

CASA-QUINTA

Mte. Grande: linda casa-qta., granja, 36.000 mts., a $|c ruta a la cap., con colect. pullman, añosa arboleda y frut., casa mat., gge., luz eléctr., mol., gall. y casa peón, vdo. Carrevedo, Av. Mayo 634.

MARTA compra vestidos calle, fiesta, tap., bijou, a dom. 35-4541. v17

AYohuny, 44-9365, compra vestidos, trajes, calzado, blus. y tíclase ropas.

ELSA compra vestidos y tapados en buen uso, a domicilio: 35-2801 v.14

SE VENDE — 0,60 LA LINEA

A RAIMUNDA

VERDADERA LIQUIDACION

MODELO OCASION

eleg. colec. trajes calle, noche, trajes de novia. Libertad 1071, T. 44-5152. vsoc.

ALTA COSTURA — Vestidos, vdo. ocasión, como nuevos, T. 71-3333. to-15v25sept.

ALICIA: Vende reg. vestidos de ocas.; T. 26-0328, Bdo. Irigoyen 1128. to-15v17

ASuipacha 782, piso 19, vést., tap, pieles ocas. 32-1389. mo-15

CANAS tiñe excel., por especialistas. Casa Weiss, Callao 714, 41-4109. v15

HERMOSOS VESTIDOS

novia, fiesta, calle, liq. esta semana, Paraguay 1827, 4o. I; 42-3635. v14

MARIA DEL CARMEN

Liq. vestidos de ocasión, modelos alta calidad. Precios rebajadísimos; Montevideo 928, 59, D. U. T. 41-2945. to-15 v15

MODES "Fluer Rose", vestidos, tapados de ocas., vde., gran oportun.; 32-2797. v18

MODELOS exclus. a máq., lisos y bord. de medida. 44-3192. to-15v14

PERMANENTES excelentes por especialistas. Casa Weiss, Callao 714, 41-4109. mo-15v15

POSTIZOS finos y rellenos para peinados. Casa Weiss, Callao 714, 41-4109. mo-15v15

PERMANENTES a la crema, a domic. y pestañas artificiales; Magda, 44-5408. to-15v17

SE vende vestido largo y tocado de pluma, de ocasión; 33-2228. to-15

VESTIDOS, tailleur y tapados, casi nuevos, vende particular; 44-3192. to-15v14

VDO. traje flamante novia, corte Impecable. Ver 10 a 16 hs.; Uruguay 1182. to-15v14

VENDO tapado de piel y traje sastre, ocasión; U. T. 38-7176. v15

20—Pieles
SE VENDE — 0,70 LA LINEA

VENDO saquito armiño Canadá, $ 2000, capa zorro plateado, $ 850. De 15 a 16 horas. Malabia 2591, 3o. v14

VENDO zorro fino, sin estrenar, Pozos 69. mo-20v15

VDO. sacón zorro plateado en buenas condiciones; Pueyrredón 1635, 1o., A

22—Art. p. Hom., Jóv. y Niños
SE VENDE — 0,60 LA LINEA

DAMOS vta. traj., sobr., arr. en gral., gde. a chico; Montevideo 907, 42-0742

DESDE $ 15 doy vuelta traj., sobret., comp. B. Mitre 1083, T. 38-4778. v30s

23—Automovilismo y Anexos
SE VENDE — 0,60 LA LINEA

CUBIERTAS 600x16, reforzadas, Coronel Díaz 2013. mo-23

FORD 40 luxe, 4 p., flamante, Coronel Díaz 2017. mo-23

MOTO D. K. W., 2 tiempos 3 vel., g. s., n., C. Correo 1435. mo-23v16

NASH 1940, Lujo, 6 cilind., 4 p., exc. est.; Pueyrredón 1450, de 13 a 18 hs.

24—Alquiler de Automóviles
OFRECIDOS — 0,70 LA LINEA

ALQ. autos part., furgones, camiones, c|s. chófer; Güemes 4228, 71-0828. to-74v11Oct.

26—Chóferes y Conductores
OFRECIDOS — 0,40 LA LINEA

CHOFER prof., comp., pídalo Sociedad Chóferes Particulares; 71-9211 v4Oct.

OFRECESE chófer para domingos, U. T. 41-2108. mo-26

30—Navegación
$ 1,20 LA LINEA

MONTE NURIA, entrado en el puerto, mercaderías generales procedente de Lisboa. Se avisa a los consignatarios que una vez ellas a mano deberán ser retiradas de inmediato en su contrario serán descargadas a lanchas, vazonas o depósitos fiscales por cuenta y riesgo de las mismas.—Los Agentes Agencia Marítima Dodero S. A., Sarmiento 424. mo-30

MONTE Amboto, revisa en Dique 4, sección 4a., el 14 y 15 cte., de 8 a 20. —Agencia Marítima Dodero, S. A. v16

31|A—Policía Particular
OFRECIDOS — 1,20 LA LINEA

ANTIGUO detective Prince, vigilancias reserv.; Sarmiento 846, T. 34-6518.

POLICIA PRIVADA: I. P. C. Investigaciones. Abs. reserva. 35-3399-3328. to-31|Av5O.

32—Emp. Limp.-Lust. de Pisos
OFRECIDOS — 0,40 LA LINEA

A $ 1 y 1,50 encero, limp. casas, lustro muebs.; 71-0870. Charcas 3447. v10Oct.

A $ 1,50 encero, limpio casas, lustro muebles; 79-1827 y 79-2369. v14

A $ 1,50 y 2 encero, limpio casas, Córdoba 2855; 42-0196 y 42-7286. v14

LA Paz, la mejor empresa para pulido de toda clase de pisos a nuevo, con máquinas modernas, encerado brillante y limp. de casas en gral. Suipacha 37-3125 y 67-3002, P. L. S. Peña 517. v14

LA Marsellesa, encerado de pisos; L. N. Alem 1334, 31-0184 y 31-4439. v14

33—Empresas Varias
0,60 LA LINEA

EMPRESA teñido cuero, decorado, instal. negoc., duco pinturas y trab. gener. Quesada 2452, Tel. 70-6046, 59-0081. to-33v14

38—Páj., Perros, Aves de Corr.
SE COMPRA — 0,60 LA LINEA

SCOTTISH-terrier, cachorra, patas cortas, cpro. ocas. Escr., Juncal 2491, v16

SE VENDE — 0,50 LA LINEA

ANTILOPE, vicuñas, llamas, guanacos, osos hormig.; S. Taboada, Pavón 1937. to-38v16

A domicilio pelamos y bañamos perros; U. T. Olivos 0538. to-38v30

CACHORROS canich negros, padres a la vista, 742-0330. mo-38v16

CACHORRO Caniche de 10 meses, hijo de import., vdo. U. T. Olivos 2470. v16

DOBERMANN, Cocker, Caniche, Scotch, Pekín, Coly, Bull Francés; Av. Uriburu 1538, Olivos. Tel. 0533. v4O.

EXPOSICION AVICOLA

Cerrito 1578 — U. T. 42-6100

Abierta todo el día. Sin igual, cómoda para visitarla. Aves de todas las razas. Huevos para incubar. Pavos bronceados especiales, Patos, Canarios y Plantas tod que Vd. desee, gran canto y color. Jaulas. Palomas, toda variedad. Faisanes. Conejos Flandes. Perros finos y en varias razas. De su interés verla. v15

VENDO cachorro Scottish, Foxterrier, Caniche Pinscher enano, Airedale; Callao 1519. to-38v17

40—Comp. de Mueb. y Mercad.
$ 1,60 LA LINEA

ANTES DE VENDER

A 47-9911, ALTO PAGO

Moblaje, pianos, mueb. franceses, ingleses antig., cuadros, alfombras, adornos, platería, porcelanas, marfiles, heladeras eléctricas, cristales, cajas de hierro, ropa. Tucumán 1365. ap-40v2Oct.

A 62-0127 Pago su valor real p. mueb., pian., objet., arte, alfomb., máq. coser, V. Gómez 3070. v15

A 41-6945 pago su valor real muebles, pianos, adorn., plat., alfomb., máq., rop. José, Arenales 2367, ap-40v14

A ERNESTO Compra muebl., pianos, adornos, plat., alfombras, obj. valor; 62-1586, Corrientes 2136. v15

A 71-7337 "CASA ITALIANA" compra muebles, adornos, objetos arte alfombras, etc.; Soler 3924. v14

A 67-7177 C. muebl., pianos, ador., porcelanas, objetos arte. Charcas 1551, 44-3627. KREIMER. v27

A 59-1693 Marcos c. mueb., pian., obj., ropa. Sarmiento 2210. v14

A 47-8722 Zelman c. mueb., pian., rop. hombr., alf.; Junín 388. v14

A 71-2511 Balak cpra. mueb. pianos, cortin., met., porcel v28S

A 41-4599 Mauricio comp. todo, Mueb., adorn., ropa. Larrea 1217.

A 71-7926, Santa Fe 2839, Comp. muebles, pianos, máq., obj., rop.

Etinzon 35-3162 compra muebles, pianos, máquinas de coser y de escrib., plat., antig., trajes de hombre y de Sra., obj. arte, adornos. ap-40v14

41—Venta de Mueb. y Mercad.
0,90 LA LINEA

LIVING vdo. urg., 1 sofá y 2 sillones, m. conf., floreado 15 días uso, $ 350, 24 de Noviembre 208. mo-41

MUEBLES DE OFICINA

Escritorios, bibliotecas, juegos cuero, cajas hierro bancarias y comerciales, archivos, perchas y sillas, todo a precios muy convenientes Cía. U. E., Muebles de Oficina; Victoria 968, U. T. 37-4081.

MUEBLES DE ESTILO

Nuevos y usados, comedores, dormitorios, halls, living-rooms, artefactos eléctricos, porcelanas y cristalerías, pianos, etc. Ocasión única: 1215 Bmé. Mitre 1221. Carlos Espejo. mo-41v14

SE venda a partic. dorm. francés para Sra. Srta., tapizado blanco, y juego sala francés, todo seminuevo; 41-8486. v15

VENDO toilet-cómoda, $ 45, Salguero 261, 1º D, 20. mo-41

43—Compra-Venta Art. Diver.
Ropas, Calzados y Art. Varios
PEDIDOS — 1,10 LA LINEA

A 35-1650, GREGORIO PAGA

Por trajes de hombre, perramus y pilotos hasta $ 80

M. ESCRIB., COSER, FOTO-CINE

microscopios, compases, victrolas, radios, ventiladores, motores, bicicletas, adornos, porcelanas, bades, estufas, cuadros, ropa blanca, saldos de artículos diversos, antigüedades en general. 35-1650. GREGORIO

A 35-2909 - MATEO - 35-2909

PAG. TRAJ. DE HOMBRE, PERRAM. y PILOTOS de $ 30 a 80

MAQ. ESCRIB., COSER, RADIOS

Victrolas, pianos, porcelanas, cristalerías, alfombras, prismáticos, ropa blanca, microscopios, artículos de regalo, Platería, tapados de señora; Libertad 311. mp-43

A 47-8816, DAVID KUCHINSKY

Paga bien trajes, perramus, sobretodos, vestidos, tapados, máquinas coser y escribir, platería, regalos, cristales, alfombras, cals., obj. en gral. Junín 673. v15

A 47-5849 ALBERTO paga mucho trajes hombre y señora, sobretodos, perramus, calzados, ropa etiq., platería, máq., alfombras; J. E. Uriburu 522 y Lavalle 2225. v15

A 47-0199 ALVAREZ paga más trajes hombr., Sra, perram., ador., plat., obj. Lavalle 2282, ap-43v15

A 47-9749 JOSE paga muchísimo ropa usada hombre, señora, perramus, calz., obj. varios. v14

DENTADURAS, dientes post., charlatan. p. b. Cangallo 949 tp-43v15sep.

44—Ventas Varias
0.80 LA LINEA

ALFOMBRAS - SMYRNA

Recién recibidas, finos modelos y colores, gran ocasión; Bmé. Mitre 1215. v14

ASCENSOR funcionando, 3 parad. cte. continua. T. 33-8723. mo-44

ASPIRADOR y encerador Electrolux, en buen estado, vendo; 51-0220. v18

HELADERA eléct. Gen. Electric, familiar, como nueva, vendo. 76-1613. to-44v15

PROYECTOR y filmador de 8 m. m., con 3 rollos de película virgen, completo. Vendo, Beruti 3242, U. T. 72-3356.

VENDO balanza, bebés perf. estado, marca extranj., $ 70, Vte. López 1353, 1º A. mo-44v15

VENDO incubadora 450 huevos; Callao 1519. to-44v14

VENDO cocina 3 hornallas, horno, $ 60, y calefón, $ 80, gas. T. 73-0941.

45—Compras Varias
$ 1,10 LA LINEA

HELADERA eléctrica familiar moderna, compra familia; 63-7173. v14

TELEFONOS a vender o comprar llame 34-9954 mp-45v14

46—Radiotel., Fonogr., Acces.
PEDIDOS — 0,70 LA LINEA

CASA CHICA A. WARD, 30 años comprando discos selectos; Salta 676. T. 38-7609, y Talcahuano 419, 35-3331, v16

COMPRO radios (tamb. defecto); U. T. 73-8539. mp-46v15

OFRECIDOS — 0,70 LA LINEA

VICTROLAS y portátiles "Victor" cpra. vende y repara "Casa Chica" Ward, Salta 676 y Talcahuano 419. v16

48—Pianos e Instr. Musicales
SE COMPRA — 1,20 LA LINEA

CASA de pianos compra pianos y armonios, pago en el acto; T. 35-3334. tp-48v28s

PIANO o armonios compro a particulares; U. T. 35-8550. mp-48v14

SE VENDE — 0,90 LA LINEA

PIANOS gran surtido, de estudio y concierto, en $ 400, 580, 700, 850, 1000, 1200 y 1500, seminuevos. La Casa de los Pianos, Humberto 1 1561.

PIANOS Steinway y Sons 1|4 cola y mdernos, recién import. "Casa Celestino Fernández", B. Mitre 975. T. 35-1556. to-48v28sep.

PIANO Zimmermann, buen estado, pesos 1200, vendo; 41-0772. mo-48

56—Mat. Const. y Art. de Corr.
SE VENDE — 0,60 LA LINEA

PUERTAS, ventanas celosías, portones, verjas, barandas, frente neg., cortinas vidrieras. Córdoba 3620-3683 v22S.

58—Arquitectos y Construc.
OFRECIDOS — 0,50 LA LINEA

NIVELES, fijación y control p. edif., pav. y desagües. Planos y mensuras. Agrimensor Sarmiento 643, esc. 324, de 10 a 12 y de 14 a 17.30. mo-58v11

59—Hallazgos y Extravíos
$ 1,20 LA LINEA

PERRO fox-terrier pelo duro, blanco, manchas negras en la cara, sello y No. en la oreja, reclama; Anchorena 2383

PERRITO bl. cab. manchas neg., marr., collar cuero arg. llavero, extr. San Isidro. Tel. 743-0704. mo-59

61|B—Casas y Departamentos
Transf. de alquil. y venta de mueb.
OFRECIDOS — 0,90 LA LINEA

DEPTO. mod., 3 hab., baño, coc., vendo muebles; T. 2123 Pampa. v14

ANTES DE VENDER

A 47-9911, ALTO PAGO

Moblaje, pianos, mueb. franceses, ingleses antig., cuadros, alfombras, adornos, platería, porcelanas, marfiles, heladeras eléctricas, cristales, cajas de hierro, ropa. Tucumán 1365. ap-40v2Oct.

A 62-0127 Pago su valor real p. mueb., pian., objet., arte, alfomb., máq. coser, V. Gómez 3070. v15

A 41-6945 pago su valor real muebles, pianos, ador., plat., alfomb., máq., rop. José, Arenales 2367, ap-40v14

A ERNESTO Compra muebl., pianos, adornos, plat., alfombras, obj. valor; 62-1586, Corrientes 2136. v15

A 71-7337 "CASA ITALIANA" compra muebles, adornos, objetos arte alfombras, etc.; Soler 3924. v14

A 67-7177 C. muebl., pianos, ador., porcelanas, objetos arte. Charcas 1551, 44-3627. KREIMER. v27

ALQ. luj. casa, 5 pzas., coc. gas, calef., individual, $ 250. Peña 3114. v15

63—Depart. y Pisos sin Amueb.
PEDIDOS — 0,60 LA LINEA

BUSCO PARTICULAR

PISO O DEPARTAMENTO

ACEPTO TRANSFERENCIA

AMPLIAS GARANTIAS

Living, comedor, 2 dormitorios, 2 baños, 2 piezas servicio, baño y dependencias. Barrio Norte, central, límites, Pueyrredón Leandro Alem. (33) 6023. mp-63

BUSCO piso o petit hotel, 4-5 dorm., barrio Norte. Dirig. a 41-4511, de 14 a 16 horas. mp-63

DEPTO. living-com., dos dorm., pieza serv., patio, etc., cerca subte., dirig. 38-8169, de 11 a 14 y 17 a 21. mp-63

GRATIFICACION $ 100 O 200

Depto. 2 ó 3 habitaciones, barrio Norte o centro; 35-1275. mo-63

PARA DENTISTA, 3 hab. y hall, barrio norte, 32-3460

OFRECIDOS — 0,70 LA LINEA

A ESTRENAR - CON GARAGE

Pisos de máxima categoría

FRENTE A LA PLAZA

CARLOS PELLEGRINI

LIBERTAD 1386

Constan de: hall, gran recepción, 3 ó 4 dormitorios, 2 baños, toilet, etc.

CONFORT - ELEGANCIA

mo-63v30

A ESTRENAR EN BELGRANO

Cómodos departamentos de 1, 2 y 3 habitaciones, dependencias, amplios placards, etc.

TODOS A LA CALLE O A JARDINES

MOLDES esq. J. HERNANDEZ

(A 3 CUAD. DE CABILDO)

mo-63v15

A ESTRENAR

AV. QUINTANA 50

Suntuosos departamentos, 3 grandes ambientes de recepción, 3 dormitorios, 2 baños, amplias dependencias, calefacción, agua caliente, refrigeración y secador central.

GRAN LUJO Y CATEGORIA

mo-63v17

A ESTRENAR

Pisos de Categoría y Lujo

PROXIMOS A SANTA FE

RIO BAMBA 1142

Hall, living-comedor, 2 y 3 dormitorios

PRECIOS DEL MOMENTO

A ESTRENAR EN BELGRANO

A 20 MTS. ESTAC. COGHLAN

WASHINGTON 2540 esq. MONROE

DEPTOS. DE HALL, LIVING-COMED., 2 DORMIT y DEP.

$ 150

mo-63v16

A 1 CUADRA LAS HERAS Y 2 DE AVDA. ALVEAR

ULTIMO DEPTO. DISPONIBLE

BILLINGHURST 2402

Consta de living-comedor, 2 ó 3 dormitorios, 2 baños y dep., todo confort moderno, alquilo. Tratar U. T. 44-9106. to-63v16

A ESTRENAR

PISOS DE LUJO

CALLAO 1420

AMPLIAS DEPENDENCIAS

ULTIMOS DISPONIBLES

mo63v20

A ESTRENAR

ROD. PEÑA 1882|84

Av. Callao y Av. Alvear

Gran conf., amp. recep., de 6 amb., 2 baños y dos ascens.

3 ULTIMOS DISPONIBLES

Tr. Adm. Grecco U. T. 44-7209. v18

ARENALES 1131

LUJOSA RESIDENCIA

4 pisos, 2 ascensores, garage, etc.

mo-63v22

A ESTRENAR EN BELGRANO

PISOS DE LUJO - ZABALA 2520

(A 1 CUAD. DE CABILDO)

Pisos de hall, living-comed., 3 dormits., 2 baños, depend. de servicio, calefacción y agua caliente, incinerador, etc. DOTADOS DE LUJO Y CONFORT

mo-63v18

A ESTRENAR

AVDA. QUINTANA 345

LUJOSOS DEPARTAMENTOS

De hall, gran living, comedor, 3 dormitorios, baño y toilette. Dependenc. de servicio, calefacción, agua caliente y heladera central.

TRATAR CIFASA

CORRIENTES 525 — 3er. PISO

mo-63v16

A ESTRENAR

AVDA. ALVEAR

ROD. PEÑA 1966|8

PISOS DE LUJO

Hall, living-room, comedor, hall íntimo, 4 dormit., 2 baños y toilet. Excel. planta serv. y todo confort. mo-63v17

A ESTRENAR

DEPARTAMENTOS DE CATEGORIA

PERU 635

Living-room, comedor, 3 dormitorios, 2 baños, cuarto de roperos, amplios placards, dependencias de servicio. Agua caliente, calefacción y heladeras eléctricas. Incinerador, Depósito de baúles. v16

A ESTRENAR, VISTA AL RIO

AV. LUIS M. CAMPOS 1616

Espl. deptos. c. vistas panor., entrada indep., hall, liv. y com., 3 y 4 dorm., 2 bañ., coc., depend. serv. centr., t. conf., regia casa, gran hall, loc. p. autos. v18

A ESTRENAR

CANNING 2930 dptos. modernos, todo confort, 3 dormitorios, liv-comed., c. toil., otras comodidades, detalles de lujo. ULTIMOS DISPONIBLES v17

A ESTRENAR

POZOS 758

Regios departamentos de hall, living-comedor, 1 dormit. y depend., agua caliente, calefacción e incinerador. Precios módicos. to-63v16

ALQUILANSE

A estrenar pisos de categoría de gran confort, internos. Hall, living-comedor, 2 dormit., amplios placards, baño, cocina, depend. serv., calef., agua cal., aire acondicionado y frig. central. Casi esq. Santa Fe. Cerrito 1126. Tr. Mercolli. Sarmiento No. 559. mo-63v15

A ESTRENAR

TALCAHUANO 1283

PISOS DE CATEGORIA: Recepción, 2 y 3 dormit., 2 baños, 2 piezas de servicio, calef., agua caliente, helad. central. CONFORT MODERNO Y LUJO mo-63v17

VENDO o alquilo en barrio norte, petit hotel estilo francés, muy moderno, ascensor, grandiosa recepción, p. b., apta para profesional, 5 dormitorios, varios baños, garage, jardín, calefacción y agua caliente central, frigidaire, ampl. dep. de servicio. **Visitar de 15 a 17 horas; Larrea 1277|79.**

ALQUILE RAPIDO

CASA O DEPARTAMENTO

"LA CARTELERA DEL BARRIO"

RODRIGUEZ PEÑA 557, 2o., E. 35-6892.

ASESORIA DE ALQUILERES

Llame por teléfono y le proporcionaremos casa o depto. en el barrio que usted desee. U. T. 38-5018, de 9 a 13, y 42-5826, de 15 a 17; Lavalle 1382, piso 8o., de 9 a 12 y 14 a 17. to-63v14

A ESTRENAR 1 c. Est. Devoto

F. C. P. Lacar 4225, 4 y 5 ambs. principales, ampl. depend. serv., calefac. central, placards, $ 280 a 350. T. 31-5876. mo-63v16

A ESTRENAR, NUÑEZ 2455

Dep. conf., 2 dorm., living-comedor, dependenc., calefón, coc. gas, aire, luz, 3 cuadras est. Núñez, 20 pasos Cabildo. Precios rebajados. moc-63v16

A ESTRENAR

SALGUERO 1851, 1 c. SANTA FE

2 y 3 habit., mucha luz, $ 140 a 195. v16

A ESTRENAR

FLORES, 1 1|2 cuadra Rivadavia y 3 estación, Esteban Bonorino 148, extraordinario, 3 habitaciones, $ 140 a 170. v16

A ESTRENAR

Defensa 417, departamentos, Living-comedor, dormitorio, cocina, baño, frigid. central, calefacción y agua caliente.

A ESTRENAR

Cabildo y F. Lacroze, Teodoro García 2448. Depto. mod. al frente, liv.-com., 2 dorm., p. serv. Calefacc. mo-63v15

A ESTRENAR, EN CABALLITO

Parral y Gaona, 1|2 cuad., alq. depto. 2 y 3 habit., patios, lavad., pza. serv., precios económicos. Antezana 560, mo-63v16

A 1 CUAD. ESTAC. SUBTE.

J. M. Moreno, Ambrosetti 201 e|Neuquén, alq. casita, $ 155 y 165. Ver 14-17 hs. mo-62v15

A Estrenar Parque Rivadavia

1 cdra. subte. José M. Moreno, Viel 251 Hall, 2 habit., $ 135 a $ 145. v18

A 2 cuadras estación Drago y 4 de Coghlan, departamento, $ 120; Donado 2833 y Nahuel Huapí. to-63v15

A estr., casa luj., est. francés, 4 h., dep. apta prof., y un depto. 3 h.; Amenábar 3279. mo-63v14

AVDA., Montes de Oca 1316 al 36, departamentos y locales modernos, se están terminando, Pueden visitarse. v22

A estrenar, deptos modernos, $ 130; 2 c. de la Avda. Boedo; Linares 610.

BELGRANO R

JURAMENTO 3116, a 1 c. est., depto. moderno, 5 grandes amb., con detalles de lujo, plac., con terr. cubierta y comod., $ 290. Otro, depto. de 4 ambientes a $ 220. Administración Rocca, Sa José 663; T. 38-7107. to-63v17

Bcas. de Belgrano. A estrenar

ARCOS No. 2047

Regios deptos. de 2 y 3 ambientes, con muy buenas dep., calef. y heladeras cent. mo-63v16

BELGRANO, Barrancas, Zavalía 2148. Deptos., 2 habitac. A estrenar. v14

CASADO Y ARMESTO

25 de Mayo 195 — U. T. 34-7323

A ESTRENAR

ARRIBEÑOS 1641 Depto. de 1 ambiente, baño, cocina, placards, calefac., heladera y agua caliente central.

11 DE SEPTIEMBRE 1852 frente a las Barrancas. Departamentos modernos de lujo. Gran recepción, 3 ambientes, hall, living y comedor, 4 dormit., 3 baños, 2 habit., servicio. Gran terraza. Calefacción, agua cal., y heladeras, Incinerador y secador. Garage. mco-63v16

DEPTO. de lujo, 2 dormit., living, comed., 2 baños, 2 piezas de serv., dep. y garage. Malabia 3341. Tratar: Krabbé, King y Cía., Sarmiento 760, v16

DEPTO. de 2 y 3 ambientes, $ 140-150. Matheu 1050. mo-63v18

EN LO MEJOR DE PALERMO

Aire, luz y sol en abundancia, Av. Santa Fe 5150. Deptos. de gran categoría 5 amb., calef., agua cal., refrig. centrales, teléf., gdes. placards y demás depend. mo-63v16

FORMOSA 471 Deptos. rec. term., 3 c. sub, J. M. Moreno, hall 2 hab., b. y c. gas, $ 150 y 160. v16

JUNCAL 655, depto. tipo petit hotel, living-comedor, 3 dormit., 3 baños, dependencias de servicio. Todo central. v16

PAMPA 1774

FRENTE A LAS BARRANCAS

Pisos de lujo, de gran categoría y máximo confort, hall, living, comedor, hall íntimo, 3 y 4 dormitorios, 3 baños, office cocina, hall de servicio, 2 piezas y baño de sirvientes, cuarto de baños independiente, garage, terraza. A ESTRENAR. mo-63

SI NECESITA ALQUILAR SU CASA O BUSCA DEPARTAMENTO PARA ALQUILAR NO OLVIDE QUE

VILA alquila

Córdoba 943 — U. T. 31-8371

AV. ALVEAR 4728, fte. jard. Palermo piso de cat. de gran recep., 3 dorm., amp. dep., t. conf. centr., gge. Visitese.

BCAS. BELGR., Juramento 1889, piso a estr. de categ., gran recep., 4 dorm., 2 bñ., t. conf. centr., ampl. dep.

EN BELGRANO, regia mansión amueblada de gran lujo, gran recep., 4 dorm., placards, ampl. dep., jard., gge.

ESTR. CORRIENTES, T. García 3835, dtos. a estr., comed., 1 y 2 dorm. y dep.

GODOY CRUZ 3261. Pisos a estr. de gran categ., ggge., gran recep., 3 dorm., bñ., 2 toilettes, ampl. dep., t. conf., calef.

JURAMENTO 2301|49, locales de categ., a estr., en lo mejor de la zona comercial de Belgrano, c. 1 h., w. c. y patio.

MONROE 1510, deptos. econ. a estr., liv.-com. 1 dorm., coc. gas, bñ., c. calef.

MORELOS 25, pisos a estr. de liv.-com., 2 dorm., bñ., coc. gas, dep. de serv.

OLIVOS, G. Campos 1875, regio chalet c|1000 m. de parq., de import. recep., 4 dor. 2 bñ., gge., dep. y t. confort.

PQUE. LEZAMA, Garay 245, depto. de hall, com., 2 hab. bñ., coc. a kerosene

S. ISIDRO, M. Obarrio 1136, chalet amuebl., hall, liv.-com., 3 dorm., 2 bñ., coc. eléc., gge., ampl. jard y dep.

VILLA DEL PARQUE, P. Lozano esq. Helguera, fte. a est., locales econ. a estr., con o sin sótano, aptos para depósito. mo-63v17

SANTA FE 2674

DEPARTAMENTO NUEVO

Hall, Living-comedor, 1 dormitorio, baño instalado, calef. y cocina a gas, amplio patio. Alquilo $ 185. I, bajo. v18

SIN ESTRENAR

Deptos. liv., 2, 3 y 4 habit. y depend., calefac., heladera, Juan B. Justo esq. Camargo (1 cd. de Av. Corrientes). v18

SOBRE SUBTE. PALERMO

Carranza 2242, a 1 1|2 cuadra Santa Fe 5000. A estr., amplios dep., 3 habit., bñ., coc., calefón, lav. ind. Prec. acomod.

64—Casas, Dep. Am. sin Pens.
OFRECIDOS — 0,80 LA LINEA

● ADECA ● FLORIDA 229 U. T. 34-7798

OFRECEMOS LOS MEJORES

DEPARTAMENTOS Y CHALETS CON MUEBLES

EN LA CAPITAL Y ALREDEDORES mo-64v15

ARROYO 1022, 2o., DEPTO. 3

Departamento lujosamente amueblado, living, comedor, 1 dormitorio, frigidaire, teléf. Visitarse únicamente de 11 a 19. v14

ARENALES 843, 2o. PISO, Dep. 6

Departamento lujosamente amueblado, living, 2 dormitorios, teléfono, frigidaire. Dirigirse portero. to-64v14

A 1 CUADRA DE CALLAO

Depto. amueblado, fino, hall, 2 hab. y dep., ag. c. c., calef.; Tucumán 1639. mo-64

ANCHORENA 1103, a estrenar departamento reglamente amueblado, living, comedor dormitorio, a la calle, lujo, confort, $ 250. mo-64v16

ALQUILAMOS petit hotel moderno, lujosamente amueblado, cuatro dormitorios, dos baños, Barrio Parque, informes Agencia Salvatierra; Lavalle 633. v14

A Sr. dist., doy part. depto. am., t. luj., barr

SALA con pensión italiana, Arenales 2014. mo-79v14

SALA regia, amb., conf., 1|2 pens., a señora ó 2 Srtas.; Santa Fe 1206, 19 17.

SALITA amuebl., con pens.; Victoria 1910, 6o. A. to-79v14

80—Salas Amueb. c|o sin Pens.
OFRECIDOS — 0,50 LA LINEA

CONGRESO sala am. c|s. pens. a matr., ún., dto. flia.; 48-4927. to-80v15

SALA alq. bien amueb., demás comod., matrim. o mayor., c|s. pensión; Río Bamba 478, 3o. to-80v15

SALA c|sin pens., a|c. 1 pers., depto. flia., p. Rivadavia 3200. U. T. 54-7645

81—Locales p. Oficinas y Esc.
PEDIDOS — 0,60 LA LINEA

BUSCO 2 salas para oficinas, radio Plaza Mayo, llamar 34-2232. v14

OFRECIDOS — 0,60 LA LINEA

ALQ. gran salón interno, gran jardín, 2 baños, escritorio, gran pasillo, aire, sol luz, ideal para gimnasio, estudio o profesionales en gral.; Charcas 1763. v14

A profesor o cualquier actividad aceptable, cedería en horas de mañana mi amplio salón en 1er. piso, central; 38-3176. mo-81v15

82—Locales p. Negoc. y Depós.
PEDIDOS — 0,60 LA LINEA

DESEO compartir escrit. en radio cént. hasta $ 200, pago mensualmente. U. T. 73-6933. mp-82

NECESITO zona sud, garage o galpón de 3 a 4000 m|c. 34-6177. mp-82

OFRECIDOS — 0,60 LA LINEA

A estrenar, Rivadavia 6329 - 6333
Amplios locales con sótano, habit. y baño, llaves Rivadavia 6331. mco-82v16

LOCAL ALQUILO
Sobre Plaza Once, Rivadavia 3085. Ubicación muy comercial y de gran movim., salón s|columnas, mide 5x19, con comodidades, para escritorios, oficinas o flias., amplio sótano. Trat. Adm. Piovano; Gascón 160, U. T. 62-3061. mo-82

84—Compra-Venta de Negocios
OFRECIDOS — 0,60 LA LINEA

BAR una cuadra de Avda. de Mayo, trabaja mucho, alquiler barato, por disolución de sociedad, vendo muy barato, $ 55.000 al contado. Pensión 17 hab. en pleno centro, $ 12.000; otro de 8 hab. $ 5000; hotel 26 habit., alquiler barato, buenos muebles, con todos los confort, pesos 40.000. Chacabuco 145, escrit. 11. v15

EN barrio Palermo, vendo pensión por enfermedad, dos cuadras subterráneo y plaza Italia en $ 5000. Acevedo 2755.

HOTEL pensión vendo, Esmeralda y Lavalle, 25 hab., 7 baños, etc., tr. Venezuela 2796, de 11 a 12. mo-84

86—Cont. y Tenedores de Lib.
OFRECIDOS — 0,40 LA LINEA

A TIENDE, organiza contabilidades por hora, contador experto; 60-8123. v16

CONTADOR experto contabilidades por horas, balances, administraciones, amplias referencias y garantía, por carta, T. R., Av. Parral 1036, C. mo-86v14

CONTADOR mucha exper. réditos, ventas, etc., por día u horas; 241-0264.

CONTADOR expto. org. fabril, comerc., agric.-ganadero, of. p|hs. 38-0740. v14

EXPERTO corredor a mayoristas se ofrece, P. Mos, R. Peña 1091. v16

87—Traductores y Redactores
OFRECIDOS — 0,40 LA LINEA

OFRECESE traductora de ingl., franc., alem., españ., materia técn., máq. prop., prec. méd. Sra. A., Lacar 2793.

88—Emp. Esc. y Dep. de Com.
PEDIDOS — 0,70 LA LINEA

CADETE 16-17 años trabajos generales, buen porvenir, $ 70. Cartas referencias a Z. B. R., C. Correo 3200. v15

EMPLEADO p. escrit., 18-22 años, c. nociones contabil., nec.: of. p. cartas manuscr. Sta. Sarmiento 1245, Avda.

EMPLEADA práctica escritorio, recomendada, necesito, Belgrano 1732.

NECESITO relacionarme con señoras o señores vinculados a particulares y comerciantes en capital y pueblos suburbanos, buena remuneración. Por cartas indicar datos y dirigir a F. B., Pasaje Lapacho 2229, Capital. tp-88

PEON EMBALADOR 24 AÑOS
Cuidadoso en el manejo de mercaderías delicadas y voluntarioso para el trabajo, necesita casa importante. Cartas a "Embalador", C. C. 1408. mp-88v15

OFRECIDOS — 0,30 LA LINEA

CADETE para trabajos de oficina c. conocimientos de inglés, por carta a "Anglo", Cangallo 315. mo-88v15

SEÑOR honorable, pertenecientes altos círculos sociales, actuación en la diplomacia, vinculaciones alto comercio, conocimientos inglés, francés, se ofrece como cast-mens. M. de E., Juncal esq. R. Peña 651, of. 72. mo-88v15

89—Corred., Agent., Represent.
PEDIDOS — 0,70 LA LINEA

Vinos, Cognacs, Champagne
Se necesita para casa francesa exportadora un REPRESENTANTE serio y capaz. Escribir enviando referencias a la Maison Albert Brenot, SAVIGNY - LES BEAUNE (Côte-d'Or) Francia. mp-89

VINOS DE FRANCIA
Se neces. p. casa francesa exportadora un REPRESENTANTE serio y capaz. Escribir enviando referencias a J. Mommessin, La Grange-Saint Pierre Macon (Francia).

92—Instit., Coleg. y Academias
0,60 LA LINEA

ACADEMIA PITMAN
D. Norte 570, Callao 348, Florida 528, Brasil 1025, Caballo 2261, Boedo 729, Rivadavia 5227, 7118 y 7358, Constitución 5305, Santa Fe 2140 y 4522, Monroe 5185, Avda. S. Martín 2390, Cuenca 2835, Alte. Brown 1331, San Juan 1889, Avellaneda, Quilmes 1000, Lomas 1000. v16

CURSOS PRACTICOS Y RAPIDOS
a toda hora, en clase y por correo. Máquina al tacto Taquigrafía, Contabilidad, Aritmética, Caligrafía, Ortografía, Exámenes, Banco, Dibujo, Inglés, Francés.
APLAZADOS, LIBRES, INGRESOS
NACIONAL, COMERCIAL, NORMAL
250 profesores expertos diplomados. Ayuda a empleos. Millares ex alumnos ya bien colocados por su "Oficina de Empleos", gratuita a todo alumno. Pida interesante prospecto y ensaye gratis. v17s

ACADEMIA "Luis Paster". Ingresos E. Naval, C. Militar, Liceo Militar, Pupilos y extern.; Medrano 272, 62-1384. to-92v22S.

profesores alq. aulas, tr. 16-20 hs.; Rivadavia 2159, 2o. ao-92

93—Profesores y Maestros
PEDIDOS — 0,70 LA LINEA

PROFESOR inglés comercial neces. Avda. Alvear 2650, 2o., B. tp-93
OFRECIDOS — 0,40 LA LINEA

A $ 11 por mes clase individual, bachillerato, normal, grados, idiomas, ortografía, domic. o casa; 23-6493. v26S.

ALEMAN, prof. nativo ens. de $ 10 mens., gram., convers., trad., va a domic. 44-9375. mo-93v15

A $ 10 por mes, idiomas, bachill., ingreso, Alsina 1927 y dom. 47-7975. mo-93v3

APLAZADOS, prep. ráp., éxito, seg. mater., nac., norm., 38-3909, 8-12 hs. mo-93v15

ALEMAN prof. diplom., con prefer. universitarios, a dom. 73-6707. v15

ALUMNOS matemát., castell. inglés, prep. profesora comp.; 48-4479. v14

CALIGRAFIA
Clases especiales. Margarit, E. Ríos 542. mo-93v17

CONTABILIDADES POR HORA
Contador exp. y rec. ofr. réditos, balances, etc. Tel. 741-8894. mo-93v16

CONTABILIDAD, matem., inglés, ingr. Prof. Quaranta, Quito 3350, 45-3284. mo-93v16

CAST., Hist. Geogr., cl. ind., pfra. absoluta responsab. 38 Mayo 3463. v16

ENSEÑANZA de inglés por prof. inglesa, ex., conv., lec. indiv., $ 10, 15 y 20; 31-8682, de 11 a 12 hs. mo-93

FRANCES, italiano, solfeo, prof. dipl. exam. rápido. desde $ 5 mes, 48-5479.

FRANCES ,enseñ. comp. prof. Alliance, ex. Nac., Norm. Adultos, niñ., 47-3748. to-93v14

FRANCES, latín, filos., f. progr. y niños retard., nerv.; Obligado 3391. v17

INGLES, profra. superior del "Lenguas Vivas". Fonética, clas. colect. e indiv. Norm., Nac., Cabildo 3141. T. 70-8825.

INGLES **Mrs. Poole,** cursos especiales p|exam., ingres.; Charcas 1449, 44-8747. to-93v22S.

INGLES enseñ. a dom., curso práct. convers. indiv., éxito. Mr. Dun. 71-2210. mo-93v15

INGLESA profesora, exam. Nac., norm., cultura, Arenales 2630, 42-1755, v12o.

INGLES, curso sup., infantiles, admite niñitos internos; Boyacá 361.

IDIOMA RUSO, Profesor universit., sistema moderno, T. 26-2598. mo-93v1

MATEMATICAS, física, química prof. fesor espec.; 54-9126. mo-93v28sep.

MATEMATICAS, profesora experta, prepara alumnos; 62-0496. v14

MAESTRA prep. aplaz. libres, ayuda deberes; 33-3731. to-93v14

MAESTRA prep. a primarios, éxito, examen, va domic. T. 45-6082. bo-93

MAESTRO ofréc. coleg. y lecciones a domicilio; Valle 651, 60-3257. v30

PROFESORA de matemáticas ayuda alumn regulares a dom. U. T. 41-4004

TAQUIGRAFIA, dactilogr., profesora enseña 3 mes. 62-4789. to-83v6oct.

TAQUIGRAFIA Larralde, enseño en 3 meses voy a domicilio, 41-8747. v15

94—Profes. de Música y Canto
OFRECIDOS — 0,40 LA LINEA

CONSERV. Nac. T. Colón, ingr., canto, arm., cont., piano, solf., teor. 38-9210 to-94v30

CANTO, lecc. clásico y popul., perf. y rápido, prof. Talcahuano 335, p. 29

GUITARRA, prof. Gascón, mét. mod., fácil; Sarmiento 2221, 47-7148. v26

PROFRA. da clases de guitarra, solf. y t. Sadi Carnot 241, d. 1, 62-5203. mo-94v15

97—Profesores de Baile
OFRECIDOS — 0,60 LA LINEA

APRENDA DANZAS CON GAETA
Un estudio de bailes serio y de amplia responsabilidad moral y material debe concurrir si desea iniciarse o perfeccionarse, para ello únicamente estudio "Gaeta", instalado en su propio edificio de 4 pisos, salones reserv. p. cada alumna o alumno. Cangallo 1610, 38-2814. mco-97perm.

DARAGO-VICTORIA
ex prof. Casino Atlánt. R. de Janeiro, O'Samba, Rumba, etc. etc. Niñas, Av. Quinti 111; Sras., cab., Juncal 1283, 2o. A 42-4956 to-97v14

ESTUDIO DE DANZAS
Enseñanza de todos los bailes de salón y danzas nativas. Profesores P. COMAS y MARY A. de COMAS. Se atienden pedidos de lecc. para este ESTUDIO y también para recibirlas a domicilio, reservando hora. ESTUDIO COMAS, RIVADAVIA 2089. Tel. 47-0791. mo-97

PROFESOR de bailes modernos. Clases privadas: Bmé. Mitre 1617, 38-3712. to-97v20

100—Libros Nuev. y de Ocas.
SE COMPRA — 0,70 LA LINEA

A domicilio compro libros en pequeñas y grandes cantidades, con preferencia de valor, arte, Hist., derecho, literatura, ing. diccionarios, etc.; 66-1406. v24s

A domicilio, capital y provincia, compro toda clase e idiomas libros, revistas, textos, etc. U. T. 34-5038, 35-7109 ap-100v20c.

A b. prec. comp. lib. y bibliot. "Edit. Argentina"; Ayacucho 404, 47-3918. to-100v23S.

ALTOS precios pago sus libros; Lavalle 1284, U. T. 35-1739. tp-100v4O.

A domic. cpro. libros dcho., hist., arte, francés, llame 37-2316. mp-100

"LIBRERIA Sardú" comp. lib. franc., arte en gral. Libertad 891; 42-8233. tp-100v20

LIBROS y revistas compra "Librería Moro", Corrientes 1356, T. 38-2541

101—Profesionales Diversos
PEDIDOS — 0,70 LA LINEA

MINISTERIO DE MARINA. — Llámase a concurso entre argentinos para cubrir dos vacantes de Oficial 9o, una de médico especialista en oftalmología y otra de médico especialista en otorrinolaringología, (sueldo $ 500). Los interesados deberán presentar solicitud en sello de $ 2, dirigida al señor Ministro de Marina, agregando: título de médico expedido por Universidad Nacional, antecedentes y trabajos profesionales, libreta de enrolamiento, cédula de identidad, certificado de buena conducta expedido por la policía de su domicilio y copia fotográfica o testimonio legalizado de la partida de nacimiento. Además es condición indispensable estar domiciliado y tener consultorio en la ciudad de La Plata. Datos y presentación de documentos: Dirección General del Personal (División Sanidad), calle Viamonte No. 610, 5o. piso, Capital Federal. Cierre de inscripción: 29 de septiembre de 1945. mo-101v15

NECES. procuradors, matr. cap. y Prov., San Martín 130, depto. 1o., San Martín, F. C. C. A. mp-101v15

OFRECIDOS — 0,50 LA LINEA

DOCTOR en bioquímica y farmacia, p. lab. o fábr. esp. med. F. M., Posta Rest. Suc. 21. mo-101v15

JOVEN inscrip., iría Pampa o Patagonia, para farmacia única en el pueblo, Tucumán 1544, 39, 15. mo-101

PEDICURO, U. T. 59-6035
Tratamiento eficaz y sin dolor de todas las afecciones de los pies, va a dom. v15

102—Masaj., Calist., Pedic.
OFRECIDOS — 0,70 LA LINEA

A BOBENRIETH, art., at. t. l. días: Bulnes 1937, pta. baja, B. 71-8498. v12

104—Parteras Diplomadas
0,60 LA LINEA

A. VALLERGA, PARTERA
Consulta todos los días
CORRIENTES 1327, U. T. 38-3386
to-104v4O

A BACIGALUPPI E. H.
Partera. Consultas de 8 a 18 hs.
RIVADAVIA 2368, 1o. T. 47-5056
to-104v12O.

A Fabbri, Paraná 260, T. 35-3995
PARTERA — CONSULT. — PENSION todos los días y domingos 9 a 20 hs. v30

A BOBENRIETH partera, atiende todos los días; Bulnes 1937, planta baja, depto. B. U. T. 71-8498. to-104v12

A Pérez Sarmiento, partera; Paraguay 1247, U. T. 41-1513. to-104v14B.

A PINORI PARTERA, LAVALLE 1898 A 47-3656. pr. md., cons. t. el día. v24

B. Más, Sarmiento 1187, pr. mód. Consulte t. el día, de 8-21; 35-7740. v13O

CANNING 2457, Sta. Fe, Part. Emma González. Cons. t. días. 71-3436. v3o.

109—Oficios Diversos
PEDIDOS — 0,50 LA LINEA

EMBALADOR práctico, juguetería, nec. $ 6.40 p|día; Corrientes 5666. v15

PONEPLIEGOS máquina Offset se necesita. Victoria 3238. mp-109

OFRECIDOS — 0,40 LA LINEA

¡ALGO INTERESANTE!
MAISON "PAUL"
Brinda su nueva organización de CREDITOS pagaderos en
10-15-20 MENSUALIDADES
sin cuota adelantada
y a sola firma.
CORTINAS Y FUNDAS
FUNDAS de living y sala se cortan de medida y se cosen con pespunte, quedando como tapizado. El juego $ 15. Pianos $ 4. Gran surtido y selecto muestrario de telas, cretona, brin provenzal, solfil, etc., a precios incompetibles.
Colchas, Cortinados, Stores
Para la decoración de su hogar, presentamos el surtido más completo de: Stores, Cortinados, Cortinas y Colchas, que darán a su casa el sello inconfundible de su distinción. Sea cual fuere su presupuesto, solicítenos precios y dibujos sin compromiso alguno.
TAPICERIA — MUEBLES
Refección general de muebles tapizados y muebles de todos los estilos.
PAUL e HIJOS DECORATEURS
FRANCAIS
SOLICITE CREDITOS
SANTA FE 3060 - U. T. 71-7134

A RENÉ CHARLES
L'HOMME DECORADOR
SAN JUAN 2850—U. T. 45-0388
FUNDAS PARA MUEBLES
Mil gustos en géneros clásicos, solfil, cretonas, pompadour, brin. Se hacen con vivos, volados o flecos quedan como tapizados los muebles, se mojan los géneros, así no achican más; colores firmes; juegos desde $ 60, pianos $ 30 otomanas o lit. de repos, $ 25. Se admite género. Confección desde $ 3 el juego. Se entrega a las 24 horas.
CORTINADOS, STORES
doble bando; divisiones de ambientes, últimas creaciones; agarraderas a borlas estilos francés, inglés, norteamericano. Muestras, dibujos y precio en el acto. Se admiten géneros nuevos o usados. Los stores y cortinas se adaptan de una casa a otra. Se limpian, se entregan como nuevos, no chingan que esto es muy importante en lo usado. Géneros para cortinados de alta novedad. Valle suizo y otros. Se mandan muestras, dibujos y precio en el acto, por grande que sea lo encargado. Se entrega dentro de las 24 horas. Mi garantía: Ni seña, ni adelanto en dinero admito Tapicería en general.
NO HAY FERIADOS
Llame 45-0388 - RENÉ CHARLES
to-109v8oc.

A ISABEL - DECORADORA
CORTINADOS, FUNDAS, COLCHAS
Confec. distinguidas y mil gustos en telas a precios sorprendentes y con el 10 o|o de descuento. Adapto cort. de un ambiente a otro. Pida muestras; 32-1955. v14

BORDADOS
En bordados s|g. oro y bordados en general se especializa el Taller de la Asociación del Divino Rostro cuyos precios son moderados. Chubut y Campichuelo, U. T. 60-1277. Caballito. mo-109v30S.

BONFIGLIO lustra, reforma muebles, tapiza. Anchorena 756, 78-0389. v5O.

ECONOMICE gas, haga revisar su cocina y calefón a gas. La Económica, Fraga 565, U. T. 54-8594 y U. T. 35-1259.

CERAMICA
Asociación del Divino Rostro, Campichuelo 1048. Se efectúa: Cerámica artística, imágenes, fuentes, bancos, azulejos sevillanos. Llamar a los números 60-2388 y 60-1277. Un técnico va a domicilio. v30s.

ENCUADERNACION
En el Taller de Encuadernación de la Congregación del Divino Rostro, Avda. Angel Gallardo y Campichuelo, se hacen trabajos de encuadernación desde 1|2 tela hasta las encuadernaciones de lujo. U. T. 60 Caballito 1277. mo-109v30S.

FUNDAS - FUNDAS
Para todo mueb., las más bonitas y baratas SEÑORA: Nos compra el género, la conf. es gratis. Gén. y corte últ. creac. Pida muestras. Voy domic., ciu., pueblo ref. tap. Cort., ahora CABELLO 1321. **U. T. 71-8772**
to-109v15s.

HERRERO, mecánico y albañil polaco, práctico se ofrece solamente para estancia, con certificado diez años, trat. Santa Fe 402, U. T. 32-0233. v15

LUSTRAMOS TODOS MUEBLES
Reparaciones y transformaciones M. PAUL, Santa Fe 3060. T. 71-7134.

LUSTRADOR de mbles. finos y pian., restauro cuer. vlej. a dom.; 35-1524. to-109v20S.

RESTAURACIONES
Porcel, (aun falt. pedaz.), marfiles, óleo mbrm., bronces, pied. duras coromandel. Madol. Charcas 1175, T. 44-7653. v8oc.

¿TAPICERO BUSCA?
LLAME 76-2180
Tapizo, refac. jgos. sillones, cort., fundas.

TAPICERIA Liberman arr. sillas, sofás, fundas, cortin., stor., va dom., créd. sola firm.; R. Peña 1785, 41-8012. v9O.

TAPICERIA Groppa, renovación de cuero a nuevo composturas en general, 38-0861. mo-109v15

TAPICERO, ex ofic. "Harrod's", compost., reform., va domic., bto. 76-1951

TAPICERO experto en stores, fundas, cortinados; T. 54-1424. bo-109v28

110—Pintores, Empap. y Afin.
0,50 LA LINEA

ALBASILERIA, pintura, empapelado, blanq.; Empresa Callasi, 76-1691, v14

PINTURA, empap. casas obras, blanq., óleo, trabajo garatido; 67-4266. v16

111—Jardineros y Quinteros
PEDIDOS — 0,60 LA LINEA

PEON jardinero, buen jornal. U. T. 41-3342. mp-111

QUINTERO práctico para estancia, U. T. 44-3513. mp-111v14

OFRECIDOS — 0,30 LA LINEA

BUEN jardinero quint. ital., comp. ofr., con certif. T. 21-5534. mo-111

JARDINERO polaco, joven, ofr. p. vigilo día, parques, jardines, b. ref., 13 años en la misma casa, muy competente. Tr. U. T. 743-0029. S. Isidro. v17

JARD. capataz, cas., cichico de 7 añ., extranj., ofréc. p. lo. de quinta, casa capital. Dirig. Sarmiento 493, Semiditta. bo-111v15

JARDINERO competente ofréc., Chacabuco 466, 34-7930. mo-111

JARDINERO quint. extranj., compet., recom. flia., estancia. 26-3654.

JARDINERO, aplicultor, arboricul. competente, buenos informes. T. 31-4427.

112—Mayordomos y Agricult.
PEDIDOS — 0,60 LA LINEA

CAPATAZ para tambo de cabaña Holando Argentino, cerca de la Capital, muy práctico en ordeñe sin ternero, sólo se atiende persona con muy buenas referencias de capacidad y conducta, personal, sueldo y porcentaje; tratar con señor Costa; Av. de Mayo 638. v14

HOMBRE práct. entienda trabajo cebaña toros, nec. Eduardo Costa 3063. tp-112v15

OFRECIDOS — 0,40 LA LINEA

EL C. de Administrad. y Mayordomos Rural, ofr. mayord. y pers. aux. compet. y hon.; Av. de Mayo 1370. 37-0466.

113—Granjeros y Afines
PEDIDOS — 0,60 LA LINEA

BUEN apicultor, muy competente, activo y formal, necesito para estancia, indispensable certificados años, trat. de estanc.; Cangallo 315, escritorio 26, v15

FAMILIA agricultores que entiendan tambo, para chacra Prov. Mendoza; T. 73-4416. mp-113

115—Costureras y Modistas
PEDIDOS — 0,60 LA LINEA

APRENDIZAS y ayudantas para modista de vestidos, se necesitan. Santa Fe No. 1605, piso 1o., "B". mp-115

CHICA se necesita para coser a mano, de 14 a 20 horas viva cerca, tratar de tarde, Humberto I 1673, depto. 12 A.

NECESITO chica coser ropa de casa; U. T. 44-3797. ap-115

OFRECIDOS — 0,30 LA LINEA

ALTA COSTURA Y LENCERIA FINA
MODELISTA PARISIEN
Creaciones Vestidos Novia, Fiesta, Sport, Ajuares, Blusas, Deshabillés Acepta tel. 42-7821, JEANNE de MARBO; Junín 1371 to-115v12

ALTA costura, Maison Sandú, espléndidos modelos; acepta telas, precios módicos, se reciben a mano, bebé y mayores, U. T. 47-4323. to-115v6Oct.

APRENDA sombreros sist. práctico, rápido, curso completo para inst. casa de modas. Callao 629. v14

APR. corte, confec., en 1 mes, $ 30; "Sist. Robain", en dos meses otorgo dipl.; Ayacucho 117, 47-6442. v2O

APRENDA corte y confec. Sras., niñas, sist. rápidos, Fund. 1893. Moldes a med.; Esmeralda 573, U. T. 31-0430. v19S

ALTA costura, modelos d. $ 100, fac. pago. Arroyo 932, 2o B. T. 41-5075, v8oc.

ARREGLO, hago vestidos, tapados, pruebo a domicilio; T. 31-2182. v14

A $ 10 hechuras finas, vest., acep gén., hago tej. a mano; 38-6032.

BUENA modista económica, hace arreglos; Uruguay 634, 4o, H, 38-2108.

CORTE, conf., lencería, labores, cursos ráp. Vte. López 2020, T. 44-5435, v22S

LENCERIA fina, corte impecable,ajuares, blusas, bebés, etc. T. 42-0538, v15

MOD. fina, ex Ira. c. import., h. desde $ 20, tap. taill., hay sastre; 44-8877. to-115v12oct.

MODISTA hace v., t., reforma, $ 8, va domic., R. Peña 192, p. 1o.; 37-0512. mo-115v14

MODISTA para niñas, de medida; T. 37-5407. mo-115v14

MODISTA a domic. ofr., arreglos completos ropas usad. y nuevas. 41-6841.

MODISTA fina, prueba a domicilio. U. T. 54-3825. bo-115

MODISTA extranj., corta, prueba, $ 3, vestidos desde $ 5. T. 51-5303.

MODELISTA sombr., vestidos, lencería fina, bebés, niños; 42-2217. v13O

MODISTA se ofrece a familia, por día. 76-3837. bo-115

MODISTA con lienzo, prueba a domicilio. 44-3832, Tona. ao-115v15

MODISTA se ofrece a flia., con inf.; U. T. 35-8519. mo-115

MODISTA alta cost. hech. desde $ 30; Junín 873, 1o, C. 41-8054. v18S.

OFREC. modista para familia, por fijo, gurín, día $ 5. 37-6505. mo-115

PELETERA, toma med., model., gran chic, espec. arreg. en gral. 72-4271. to-115v26

SASTRERIA PARA SEÑORA
Trajes, tapados, hechura fina, confec, y medida, acepto géneros, ref. tr. hombre a tr. Sra. Montevideo 930, mo-115v20S.

116—Zurcidoras
OFRECIDOS — 0,40 LA LINEA

ZURCIDORA, tejedora, perfección, rapidez; Montevideo 295, T. 35-3006, v3o.

ZURCIDORA Acigar, trab. perf.; México 1824, lado E. Ríos, T. 38-9733, v2

ZURCIDORA tej perf., gros., medias, ponch., c. inf. Alberdi 30, 47-8741. v5

ZURCIDORA tejedora, perfectos trabajos. Río Bamba 85; 48-5598, v5Oct.

ZURCID.-tejedora, Maipú 768, 31-5142. suc. Segurola 3002, T. 50-7165. v21S

ZURCIDORA, tejed. trab. invis., géneros, medias, Callao 164, 47-5625, v24s

117—Amas de Ll. y Dam. de C.
OFRECIDOS — 0,40 LA LINEA

SE ofrece señora culta, de confianza, acompañar señora o atender escrito. fino dep. de persona sola; U. T. 47-5980, de 15 a 18. v18

SEÑORA culta, con título médico europeo, ofréc para cuidar enfermos o como dama de compañía, muy recom. U. T. 34-9584. mo-117v20

SEÑORA italiana, culta, idiomas, se ofrece dama de compañía, ama de llaves; M. Gallego, San Lorenzo 1232, Rosario. Teléf. 7320. mo-117

SRA. mayor, de confianza, p. atender c. chico o acompañar Sra., céd. y ref. 63-6557. mo-117

SRA. franc., culta, para enseñar a Sra. o niños; U. T. 48-2965. mo-117v14

118—Gobernantas e Institutric.
PEDIDOS — 0,60 LA LINEA

GOBERNANTA inglesa necesito, de 14 a 19 hs., niño 8 años, ayude deberes 3er. grado, vaya M. del Plata, sueldo $ 90. Cochería Ferro, Avda. Callao 765, 49 piso B. mp-118v15

GOBERNANTA inglesa, para 3 niñas, 9, 6 y 5 años, interna, con informes, se necesita; Eduardo Schiaffino (antes Dunín) 2029, 1er. p., de 10 a 15 hs. v14

INSTITUTRIZ inglesa o que hable perf. inglés, para 3 varones. Av. Alvear 4476, 4o. piso, de 14 a 16 horas. v16

SEÑORITA joven y de buena presencia, p. neces. para atender 2 niños, que hable francés, con recom. y cédula, buen sueldo. Tratar Juncal 1770, piso bajo, v14

OFRECIDOS — 0,30 LA LINEA

ACTIVA gobernanta francesa, formal, p. D. niños 7 añ., adelanta, refer., ofréc. 67-7428. mo-118

INSTITUTRIZ, altas recomendac., ofréc. acompañar familia a Europa, habla inglés, francés, castellano, cartas a C. Correo 3200, H. M. mo-118v16

119—Enfermeros y Enfermeras
PEDIDOS — 0,60 LA LINEA

ENFERMERA diplom. inter., mensual, atender señora, Uruguay 115, 3o. L.

OFRECIDOS — 0,30 LA LINEA

A DOMICILIO INYECC. 44-0278
A t|horas p|ind. méd. enfermero Hosp. R. Mejía, dipl. C. Roja, autor. Direc. Pública, en Charcas 1962, A. Villafañe. v14

A MOLINARI, 38-6044
Enfermera aplica inyecc., ind. méd. v19

A 59-6035, PRACTICANTE
Inyecciones, día y noche, a domicilio.

A DOMICILIO, INYEC.: 48-0811

ENFERMEROS diplomados, toda hora cuidan enfermos, tr. gral. U. T. mocturno, 67-0561; diurno, 41-6161, 67-2887 y 67-0561. mo-119v20

ENFERMERA diplomada se ofrece a particular, Sadi Carnot 357, pta. baja, depto. mo-119v15

ENFERMERO dipl., práct., masajes, inyec. ticlas., curac., ind. méd. 37-1789

ENFERMERA de noche se ofrece, buenas recomen.; Florida 741-170. v14

ENFERMERA ofréc., día y 6, recom.; 23-2950. ao-119

SRTA. enfermera ofr. día o noche, informes de médicos; 42-5533. ao-119

122—Servicio Doméstico
PEDIDOS — 0,40 LA LINEA

COCINERAS

BUENA cocinera prolija y recomendada, para 3 personas mayores, de 8 a 15.30, hay mucama, Paraná 1247, 4o piso. A. mp-122

BUENA cocinera-mucama, pref. extranjera, para matrim. solo, cédula e inform., b. sueldo. Pampa 1830, 4o, B. v16

BUENA cocinera y mucamo; Belgrano 2527. mp-122v14

BUENA cocinera y lavado, buen sueldo; U. T. 741-6354. mp-122v16

COCINERA y peq. quehaceres, con b. recom., para poca flia. inglesa (2 mayores), sueldo $ 80; Estrada 2047, Martínez U. T. 742-1143, de 9 a 12. v16

COCINERA recomend. neces. que se ja amasar y postres, cocina sencilla, con o sin refrig., sueldo $ 90; trat. Viamonte 524, 3er. piso. tp-122

COCINERA para matr. solo que ent. bien de cocina, para 1|2 día, multi present. si no es muy compet. Tr. Paraná 1190, de 11 a 12 horas. tp-122

COCINERA, algo de plancha, recomendada, sin retiro, $ 90. Arenales Alvear 1940, p. 7. mp-122v14

COCINERA sencilla, con cama, pequeño clavado, sueldo $ 70, Arroyo 863, piso bajo derecha. tp-122v15

COCINERA compet. buena referenc., se neces.; Pampa 3350, Belgrano R. mp-122v15

COCINERA necesito, recom., con cama, trabajar 10 a 12 hs. Las Heras 2799, 59 B.

COCINERA sencilla, pequeño quehacer neces. poca flia.; Martín Omar 758, U. T. San Isidro 743-1114. ap-122

COCINERA nec. lava y plancha, 3 pers. may., $ 80, con retiro, recom. Montevideo 1680, 3er. p. tp-122

COCINERA cocina sencilla y otros quehaceres, 3 personas, $ 70 a 80, trat. después de las 10 hs. Olleros 2488, v16

COCINERA de profes., con ref., cama adentro, necesito, p. 2 pers., estr., $ 110. U. T. 31-1121. mp-122

COCINERA recom. p. matr. solo, necesito, con lavado, $ 85. S. Fe 1461, 3o.

COCINERA buena, recomendada, necesito, sueldo $ 120; Santa Fe 3577, tratar de 13 a 15 horas. bp-122

COCINERA sencilla, práctica, para flia. disting rec., $ 80, neces., tratar de 14 a 17; Castex 3422 (Palermo Chico). v14

COCINERA y mucama general, con cama, neces., informes; Lavalle 1447, 5o., depto. 11, 1er. ascensor. tp-122

COCINERA muy buena, necesito, cocina solamente, buenos infor., sin retiro; Montevideo 1715, 2o. tp-122

COCINERA competente joven, recom., sin retiro, buen sueldo, necesito. Tratar después de las 9; Charcas 2429. v14

COCINERA recomendada, $ 70, cocina solamente, neces.; Ayacucho 890, pl. baja, derecha. tp-122v16

COCINERA sencilla, muy aseada, para matrimonio, se necesita, Bulnes 2077. tp-122v15

A DOMICILIO INYECC. 44-0278
A t|horas p|ind. méd. enfermero Hosp. R. Mejía, dipl. C. Roja, autor. Direc. Pública, en Charcas 1962, A. Villafañe. v14

A MOLINARI, 38-6044
Enfermera aplica inyecc., ind. méd. v19

A 59-6035, PRACTICANTE
Inyecciones, día y noche, a domicilio.

A DOMICILIO, INYEC.: 48-0811

ENFERMEROS diplomados, toda hora cuidan enfermos, tr. gral. U. T. mocturno, 67-0561; diurno, 41-6161, 67-2887 y 67-0561. mo-119v20

ENFERMERA diplomada se ofrece a particular, Sadi Carnot 357, pta. baja, depto. mo-119v15

ENFERMERO dipl., práct., masajes, inyec. ticlas., curac., ind. méd. 37-1789

ENFERMERA de noche se ofrece, buenas recomen.; Florida 741-170. v14

ENFERMERA ofréc., día y 6, recom.; 23-2950. ao-119

SRTA. enfermera ofr. día o noche, informes de médicos; 42-5533. ao-119

122—Servicio Doméstico
PEDIDOS — 0,40 LA LINEA

COCINERAS

BUENA cocinera prolija y recomendada, para 3 personas mayores, de 8 a 15.30, hay mucama, Paraná 1247, 4o piso. A. mp-122

BUENA cocinera-mucama, pref. extranjera, para matrim. solo, cédula e inform., b. sueldo. Pampa 1830, 4o, B. v16

BUENA cocinera y mucamo; Belgrano 2527. mp-122v14

BUENA cocinera y lavado, buen sueldo; U. T. 741-6354. mp-122v16

COCINERA y peq. quehaceres, con b. recom., para poca flia. inglesa (2 mayores), sueldo $ 80; Estrada 2047, Martínez U. T. 742-1143, de 9 a 12. v16

COCINERA recomend. neces. que sepa amasar y postres, cocina sencilla, con o sin refrig., sueldo $ 90; trat. Viamonte 524, 3er. piso. tp-122

COCINERA para matr. solo que ent. bien de cocina, para 1|2 día, multi present. si no reúne condiciones, Charcas 2074, 4o C. tp-122v15

COCINERA efectiva o suplenta, sencilla, limpia y prolija, con informes o cédula, neces., $ 80, hay mucama y lavandera; Cavia 3600. tp-122v15

COCINERA efect., con quehaceres, inf. y cédula, 6 pers., hay mucama y niñera, $ 85. Agustín Alvarez 1050, Vte. López. mp-122

COCINERA, entienda cocina extranj. y pocos quehac., nec., c. o s. ref., para Vicente López; U. T. 741-6260. v14

COCINERA sencilla neces., lavado chico; Sevilla 2964 (continuación de Bustamante). tp-122v14

COCINERA compet., neces., recom., lavar ropa chica; J. E. Uriburu 1295, 1o. U. T. 44-4171. tp-122v14

COCINERA, algo de plancha, recomendada, sin retiro, $ 90. Arenales Alvear 1940, p. 7. mp-122v14

COCINERA sencilla, con cama, pequeño clavado, sueldo $ 70, Arroyo 863, piso bajo derecha. tp-122v15

COCINERA compet., buena referenc., se neces.; Pampa 3350, Belgrano R. mp-122v15

COCINERA necesito, recom., con cama, trabajar 10 a 12 hs. Las Heras 2799, 59 B.

COCINERA sencilla, pequeño quehacer neces. poca flia.; Martín Omar 758, U. T. San Isidro 743-1114. ap-122

COCINERA nec., lava y plancha, 3 pers. may., $ 80, con retiro, recom. Montevideo 1680, 3er. p. tp-122

COCINERA cocina sencilla y otros quehaceres, 3 personas, $ 70 a 80, trat. después de las 10 hs. Olleros 2488, v16

COCINERA de profes., con ref., cama adentro, necesito, p. 2 pers., estr., $ 110. U. T. 31-1121. mp-122

COCINERA recom. p. matr. solo, necesito, con lavado, $ 85. S. Fe 1461, 3o.

COCINERA buena, recomendada, necesito, sueldo $ 120; Santa Fe 3577, tratar de 13 a 15 horas. bp-122

COCINERA sencilla, práctica, para flia. disting rec., $ 80, neces., tratar de 14 a 17; Castex 3422 (Palermo Chico). v14

COCINERA y mucama general, con c

BRAVO BARROS & CIA

HOY

Entre Congreso y Once.—

Moreno 2368|72. Dos pisos.

Entre Matheu y Pichincha. A 1 cuadra de Belgrano, a 2 de Plaza 10 de Mayo, a 3 de Rivadavia, a 4 de estación Pasco del Subte. Gran local y dependencias y casa habitación en altos. Produce $ 5.580 al año. Base, $ 64.000. Mitad contado y mitad hasta 5 años, al 6 o|o.

Hoy viernes 14 de septiembre, a las 15 hs. en n|hall, **Bajos:** Amplio local, sótano, comedor, 3 habitaciones, baño, cocina, 2 piecitas, depósito, en altos, dos piezas. **Altos:** Hall, sala, escritorio, comedor, 2 dormitorios, baño, cocina, dos piecitas serv. Puede visitarse.—Bravo Barros y Cía. 09251 v.14

Alsina 2585. Judicial.—

Por $ 14.666. Entre Alberti y Saavedra, a 2 cuadras de Av. Rivadavia y estación "Alberti" del subterráneo a 4 de Plaza Once. Cómoda casa. Produce $ 1051,20 al año. Juez Dr. Fernández Moujún, secretario Dr. Domínguez. Testamentaría Don Leopoldo Rimoldi. Base, $ 14.666,66.

El **viernes 21 de septiembre,** a las 15 hs., en n|hall: 7m794 por 34m84. Sala, comedor, 4 dormitorios 3 cocinitas, baño, pieza y cocina madera. Puede visitarse. 10 o|o de seña y a cuenta de precio. Comisión 2 o|o.—Bravo Barros y Cía. 09253 v.21

HOY

Juan Jaurés 415-19.—

S|Corrientes y el M. Abasto.

A mts. de Corrientes. A 1 cuadra del Mercado de Abasto, a 3 de Pueyrredón y de la estación del subte. Local y casa en 10 por 21. Produce $ 2064 al año. Base, $ 27.000. Tiene 12.800 cédulas del 4 o|o.

Hoy viernes 14 de septiembre, a las 15 hs., en nuestro hall. Local, tres habitaciones, baño, cocina, en altos, dos piezas y otra pieza de madera. Puede visitarse.—Bravo Barros y Cía. 08551v14

HOY

Belgrano. Cómoda casa.—

Cuba 2884-86, entre Congreso y Quesada. A 2 cuadras de Cabildo y de Plaza Alberti, a 5 de la estación Núñez, a 7 de Juramento y la Iglesia. Cómoda, de una planta. Llave en mano. Para vivir o renta. Base, $ 17.000. Tiene 7.800 cédulas, del 4 o|o

Hoy viernes 14 de septiembre, a las 15 hs., en nuestro hall, 8m66 por 22m91 y 23m44, contrafrente 8m64. Vest., hall, dos dormitorios, baño, comedor, otra habitación, altillo, cocina, pieza y baño servicio y garage. Puede visitarse de 10.30 a 12 y de 16 a 18 hs.—Bravo Barros y Cía. 09256 v.14

HOY

Alta renta en Colegiales.—

Olleros 2420. A 1 cuadra de F. Lacroze, a 4 de la estación Nueva, bien construida, 3 pisos con una cómoda casa en cada piso. Produce $ 8.240 al año. Con contrato. Base, $ 65.000. Mitad al contado y mitad a 1 ó 2 años, al 6 o|o.

Hoy viernes 14 de septiembre, a las 15 hs., en nuestro hall, 8m92 por 9m25 y 3m52, contrafrente 8m87. **Bajos:** Living-comedor, dos dormitorios (placcard), baño, cocina, pieza y baño servicio. Una casa en cada piso, con hall, living-comedor, dos dormitorios (praccard), baño cocina, pieza y entrada servicio; azotea con lavadero. Puede visitarse después de las 15 hs. c|n. tarjeta.—Bravo Barros y Cía. 08539 v.14

HOY

Al Norte: Agüero 1983.—

Se adquiere con $ 11.000! Entre Juncal y French, a 3 cuadras de Santa Fe y Pueyrredón y de la estación del subterráneo. Para una casa de habitación o renta. Hay edificios. Base, pesos 22.000. Mitad contado, saldo a 2 años, al 6 o|o.

Hoy viernes 14 de septiembre, a las 15 hs., en nuestro hall. 7m79 por 20m76. 3 habitaciones, baño, cocina, piecita. Visítese.—Bravo Barros y Cía. 08552v.14

HOY

Casa quinta en City Bell.—

Sobre el recreo "Venecia".—

Forma esquina a dos calles y dista 150 mts. del camino afirmado a La Plata, Av. Gral. Belgrano, con microómnibus entre las dos capitales. Sitio alto, pintoresco, espléndido para vivir. Moderna casa, jardín y casi 3.100 v.c. de terreno. Llave en mano. Base, $ 15.000.

Hoy viernes 14 de septiembre, a las 15 hs., en n|hall. 65m36 al NE. por 30m91 al NO., 4m24 en la ochava; 68m36 y 33m91. Porch, living-comedor, 2 dormitorios (1 con placard), baño, antecocina, cocina completa, galería, gallinero, ampio. Puede visitarse. Seña, 8 o|o. Comisión, 2 o|o.—Bravo Barros y Cía. 09252 v.14

Casa barata en Liniers.—

Tuyutí 7240-46 esq. Luchter. A 1 cuadra de Gral. Paz, a 5 de Av. Rivadavia y de la estación del F. C. O., con trenes en combinación con el subterráneo. Bien construída, con garage, en más de 26 m. de frentes. Da $ 733 al año. Base, $ 8.500. Toda esta suma podrá quedar en hipoteca a 10 años en 10 cuotas iguales anuales, al 6 1|2 o|o.

El **domingo 16 de septiembre,** a las 16 hs., en la misma, 15m30 por 11m04 en la ochava y 14m20 en un costado. Vest., comedor, dos piezas, baño, cocina, garage, amplia terraza. Puede visitarse de 12 a 15 hs.—Bravo Barros y Cía. 8944 v.16

S|. plaza Carlos Pellegrini. Excepcional terreno.—

Arroyo e|C. Pellegrini y Cerrito. Ubicación destacada. Pleno Barrio Residencial, mirando a la Plaza. Ideal para la lujosa gran casa de renta. 8m06 por 29m08 y 28m36; 8m69 contf. Base, pesos 85.000. A plazos.

Hoy viernes 14 septiembre, a las 15, en n|hall, $ o|o seña, 2 o|o com.—Giménez Zapiola y Cía., Florida 239. 8065 v.14

S|Lavalle, Córdoba y Corrientes.

Juf ré 153 e|Lavalleja y Alvarez, 2 cds. Córdoba y 4 Corrientes y Subte. Río de Janeiro. 10m39 por 38m17 y 37m. 92; contf. 8m10. Casa gran comedor, 5 hab. y aplias dependencias. Base, pesos 22.500. A plazos, por división de condominio.

Hoy viernes 14 de septiembre, a las 15, en n|hall. $ o|o seña, 2 o|o com.—Giménez Zapiola y Cía., Florida 239. 09138 v.14

S|. Callao. Rodríguez Peña

262-66, entre Cangallo y Sarmiento. Ubicación excepcional, dentro de Callao. Valor comercial. 1 cd. Corrientes, 2 Plaza Congreso; 8m90 por 12m55 y 12.60 mts. Modernizada. Bajos: 2 locales y dep.; 3 pisos, c|u.: vest., 2 salas, 2 hab., baño, coc., azotea. Taller, azotea. Constr. excelente. Renta básica muy buena, $ 8.040 por año, con pocos gastos. Visítese con n|. tarjeta. No. 266: Cont. a Mayo 1946, renta mens. Base $ 22.925. Construídos $ 28.925 cédulas D, 4 o|o. y $ 35.000 a plazos.

El **lunes 17 de septiembre,** a las 15, en n|. hall; $ o|o seña, 2 o|o com.—Giménez Zapiola y Cía., Florida 239. v17

Sobre Córdoba y Florida.—

Gran casa de renta.—

Viamonte 347-49, a metros de Reconquista, a 1 cuadra de Córdoba, a 2 1|2 de Florida, a 3 de Corrientes. Dos vistosos cuerpos de edificio, de 10 y 6 pisos, con local y 37 departamentos. Con alquiler completo produce $ 150.608,80 al año. Base, $ 370.000, incluída hip. de 193.000 céd. Serie D, además $ 90.000 en 2a. hip. hasta octubre 1946, opción a 3 años más, al 6 o|o.

El **viernes 21 de septiembre,** a las 15 hs., en nuestro hall. **Bajos:** Local, pieza y baño, 4 departamentos, c|u. con una habit., baño inst., calefón, cocina (3 tienen hall). Una habit., baño y cocina para portero, caldera calefacción. **1o. a 5o. piso alto:** Un depart. por piso, con comedor, 2 dormit., baño inst., calefón, cocina, pieza serv. **Cuerpo interior: 1o. y 4o. a 8o. piso.** Tres depart. por piso, c|u. con comedor, 2 dormit., baño inst., calefón, cocina, pieza serv. **2o. y 3o. piso:** 4 depart. por piso: 2 tienen comedor, 2 dormit., baño inst., calefón, cocina, pieza serv., y 2 con vest., una habit., baño inst., calefón. **9o. piso:** 2 depart. con una habit., baño inst., calefón (1 tiene cocina). Visita de 10 a 12 hs. c|nuestra tarjeta.—Bravo Barros y Cía. 09481 v.21

Amplia casa en Ciudadela.—

Sobre la estación. Calle 9 de Julio 104 esq. San Martín, y frente también al Parque Maldonado. A 1 cuadra de Av. Rivadavia, a 2 de la estación. Cómoda casa de una planta, con garage, calefacción y lindo terreno. Produce $ 2.323,20 al año. Base, $ 25.000. Toda esta suma puede quedar en hipoteca a 10 años de plazo, pagadera en 10 cuotas iguales, al 5 1|2 o|o; o bien en 120 meses, en cuotas de $ 290,35 cada una.

El **domingo 16 de septiembre,** a las 15 hs., en la misma. 26m88 a San Martín. 28m35 a 9 de Julio y 37m. a Maldonado. Hall, sala, escritorio, comedor, 4 dormit., baño, cocina, despensa, pieza y baño serv., gran terraza con pieza. Garage. Jardín. Puede visitarse.—Bravo Barros y Cía. v.16

Sobre Pueyrredón - Corrientes - Rivadavia y el Once

Azcuénaga 157-59. Dos casas, en 18 por 26 — Lavalle 2337-41. Local, casa, 6 deptos., en 12 x 65

No hay contratos. — Bases $ 95.000 y $ 180.000. — Con céd. y a plazos. —El Viernes 21

Casa en Vélez Sarsfield.—

Av. Olivera 557-59, al lado de Chascomús, frente al Barrio Alvear, a 2 cuadras de Av. Juan B. Alberdi y de Directorio y del Parque Avellaneda. Casa habitación al frente y galpón interior, adaptable para local comercial o de una pequeña industria. Sin contrato y con alquiler rebajado, produce $ 1.408,80 al año. Base, $ 17.000. Tiene 9.350 cédulas.

El **domingo 16 de septiembre,** a las 15 hs. en la misma, 8m66 por 25m49 y 27m37, contrafrente 9m. Casa, sala, 2 piezas, baño, cocina, pieza en altos, galpón de excelente construcción y dependencias. Visítese.—Bravo Barros y Cía. v.16

Moreno 1792-94. Judicial.—

2 casas. Entre Av. E. Ríos y Solís. A 2 cuadras de Plaza y Palacio del Congreso; sitio comercial. Amplio local y casa. Produce $ 346 por mes, o sea $ 4.152 al año. Juez Dr. Fernández Moujún, secretario Dr. Domínguez. Testamentaría de Don Leopoldo Rimoldi. Base, $ 29.666,66.

El **viernes 21 de septiembre,** a las 15 hs., en n|hall. 7m23 por 27m80. **Bajos:** Amplio local, dos habitaciones, baño, cocina. **Altos:** Casa con vestíbulo, sala, comedor, 4 habitaciones, baño, cocina, pieza serv. Puede visitarse. 10 o|o de seña y a cuenta de precio. Comisión 2 o|o. —Bravo Barros y Cía. 09254 v.21

Norte: esquina de gran renta. S|Pueyrredón y Plaza Mitre.

Laprida 1393 esq. Peña 2590-600. A 1 cuadra de Pueyrredón, a 2 de Plaza E. Mitre, a 3 de Av. Juan Hortes, Bajo y 6 pisos altos con 6 cómodos departamentos y lindo petit hotel, en dos pisos, dos ascensores, garage, calefacción y agua caliente central, con más de 29 metros de frentes. Produce $ 32.616 al año. Base, $ 190.000. Tiene 182.700 cédulas, del 4 o|o.

El **martes 18 de septiembre,** a las 15 hs., en n|hall. Visítese después de las 15 hs. en n|tarjeta.—Bravo Barros y Cía. 09334 v.18

Casa de renta, central.—

Charcas esquina Uruguay.—

Norte y Este. Mirando a Santa Fe, a 2 y 3 cuadras de las plazas Libertad y Lavalle. Planta baja con local y sótano, y 7 pisos altos, con una cómoda casa habitación en cada piso; calefacción central y ascensor. Alquileres muy reducidos: $ 20.751,60 al año. Base, pesos 170.000. Podrá constituirse hipoteca hasta la mitad del precio de compra, a 2 ó 3 años, al 6 o|o.

El **viernes 21 de septiembre,** a las 15 hs., en nuestro hall, 11m.81 a Uruguay 990; 6m. ochava; 3m.17 a Charcas 1492-94; 16m.03 y 7m.33. **Bajos:** Espacioso local, sótano. Sótano c|caldera. **1o. a 7o. piso:** 7 casas iguales al frente, c|una, hall, living-comedor, 3 dormitorios, baño, cocina, degagement, lavadero, pieza y baño serv., placards. **Azotea:** Departamentos para portero, vestíbulo, dos piezas, baño, cocina, placards. Puede visitarse de 15 a 17 hs.—ravo Barros y Cía. 09480 v.21

Mercado "San Nicolás".—

En Floresta. Gran renta. Boul. Avellaneda 3602-14 esq. San Nicolás. A 2 cuadras de la plaza, a 4 de la estación y de Av. Rivadavia, en lindo barrio de familias. Buen edificio con 5 locales al frente. 6 puestos interiores, sótanos, 2 cámaras frigoríficas, múltiples dependencias. Renta reducidísima, 7290 pesos al año. Base, $ 80.000. A plazos.

El **martes 18 de septiembre,** a las 15 hs., en nuestro hall. Informes, Bravo Barros y Cía. 09656 v.18

4 casas: Ayacucho 561-67.—

En 20 por 33; al lado de Lavalle, a 1 cuadra de Corrientes, a dos de Callao, a 3 del subte. Ubicación destacada de la gran calle. Dos propiedades independientes: cada una con dos casas. En block. Renta actual, $ 9916,80 al año, rebajada. Base, $ 92.000.

El **martes 18 de septiembre,** a las 15 hs. en nuestro hall. Puede visitarse. Informes, Bravo Barros y Cía. 09655v18

Avenida Santa Fe 5323-25; y Ancón 5332: 15 x 80.—

Al lado de Dorrego. Próximo a la estación "Palermo" del subterráneo, cuya prolongación está en obras de ejecución, y según a lo ya establecido, se construirá una estación en las inmediaciones de esta propiedad, lo que representará ventajas considerables. Para una monumental construcción, es realmente inmejorable. Hay edificios. Base, pesos 58.000. A plazos.

El **martes 18 de septiembre,** a las 15 hs. en n|hall. 12m09x39m28. Vestíbulo, sala, salón, 3 habitaciones baño, galería, cocina, cocinita, depósito, garage y dependencias. Puede visitarse. — Bravo Barros y Cía. 09250 v.18

Tres casas en Almagro.—

Judicial: S|Av. La Plata.—

Carlos Calvo esq. Treinta y Tres, A 1 cuadra de San Juan y a 2 de Independencia, a 3 de Av. La Plata. 3 propiedades independientes. Juez Dr. Urdapilleta, secretario Dr. Méndez Carreras. Sucesión de Doña Rosa María Barbaro de Bozza.

El **domingo 16 de septiembre,** a las 16 hs., en las mismas.

C. Calvo 4060-100 esq. Treinta y Tres: 9m64 a C. Calvo, 14m33 a T. y Tres, 10m87 y 13m75. **Bajos:** Vest., hall, sala, comedor, 3 dorm., baño, cocina, sótano. **Altos:** Dos piezas, cocinita, cuarto. Visítese de 14 a 16 hs. Base, $ 23.400.

Treinta y Tres 920: 8m15 por 23m66. Hall, sala, comedor, tres habitaciones, baño, cocina, 4 cocinitas. Visítese. Base, $ 16.800.

Treinta y Tres 926-28: 9m20 por 23m66. Local, con azulejos, ganchera, mostrador mármol, 3 piezas, cocina, baño, cuarto. Visítese. Base, $ 14.500. Venta al contado. Condición de venta, escrituras con Félix Gergan (Tucumán 862). Seña, 8 o|o. Comisión, 2 o|o.—Bravo Barros y Cía. 07538 v.16

Mercado "San Nicolás".—

Judicial: S|Av. La Plata.—

Carlos Calvo esq. Treinta y Tres, A 1 cuadra de San Juan y a 2 de Independencia, a 3 de Av. La Plata. 3 propiedades independientes. Juez Dr. Urdapilleta, secretario Dr. Méndez Carreras. Sucesión de Doña Rosa María Barbaro de Bozza.

El **domingo 16 de septiembre,** a las 16 hs., en las mismas.

C. Calvo 4060-100 esq. Treinta y Tres: 9m64 a C. Calvo, 14m33 a T. y Tres, 10m87 y 13m75. **Bajos:** Vest., hall, sala, comedor, 3 dorm., baño, cocina, sótano. **Altos:** Dos piezas, cocinita, cuarto. Visítese de 14 a 16 hs. Base, $ 23.400.

Treinta y Tres 920: 8m15 por 23m66. Hall, sala, comedor, tres habitaciones, baño, cocina, 4 cocinitas. Visítese. Base, $ 16.800.

Treinta y Tres 926-28: 9m20 por 23m66. Local, con azulejos, ganchera, mostrador mármol, 3 piezas, cocina, baño, cuarto. Visítese. Base, $ 14.500. Venta al contado. Condición de venta, escrituras con Félix Gergan (Tucumán 862). Seña, 8 o|o. Comisión, 2 o|o.—Bravo Barros y Cía. 07538 v.16

GIMENEZ ZAPIOLA Y CIA

Agencia Mar del Plata: CORDOBA 1671 — Tel. 2965

DE LA CORPORACION DE REMATADORES

HOY

A LAS 15 EN N/HALL

ESQUINA al lado de SANTA FE y Subterráneo 33 metros de frente Por división condominio

BASE $ 80.000 - Incluídas 31.350 CEDULAS

09731v14

Esquina Billinghurst 1892|94

y Arenales. Por div. condominio. Al lado de Santa Fe, próx. est. subte. Más de 33m. frente. Ubicación y medidas ideales. S|tit.: 12m78 a Bill., 20m45 a Aren. (inc. ochava), 21m85 y 11m70 contf. S|mens.: 13m85 a Bill., 19m93 a Aren., 22m. y 12m78. Ad-corpus. 2 casas. Bajos: hall, sala, escrit., comed., 4 hab., baño, coc., 3 piezas serv. Subsuelo: gran salón y hab. Altos: hall, sala, comed., 4 hab., baño, coc., terraza y dep. Const. buena. Entrega desocupada. Visítese 15 a 17. Base, $ 80.000, incluídas 31.350 cédulas.

Hoy viernes 14 septiembre, a las 15, en n|hall. 8 o|o seña. 2 o|o com.—Giménez Zapiola y Cía., Florida 239. 09573v14

S|. plaza Carlos Pellegrini. Excepcional terreno.—

Arroyo e|C. Pellegrini y Cerrito. Ubicación destacada. Pleno Barrio Residencial, mirando a la Plaza. Ideal para la lujosa gran casa de renta. 8m06 por 29m08 y 28m36; 8m69 contf. Base, pesos 85.000. A plazos.

Hoy viernes 14 septiembre, a las 15, en n|hall, $ o|o seña, 2 o|o com.—Giménez Zapiola y Cía., Florida 239. 8065 v.14

S/Lavalle, Córdoba y Corrientes.

Juf ré 153 e|Lavalleja y Alvarez, 2 cds. Córdoba y 4 Corrientes y Subte. Río de Janeiro. 10m39 por 38m17 y 37m. 92; contf. 8m10. Casa gran comedor, 5 hab. y aplias dependencias. Base, pesos 22.500. A plazos, por división de condominio.

Hoy viernes 14 de septiembre, a las 15, en n|hall. $ o|o seña, 2 o|o com.—Giménez Zapiola y Cía., Florida 239. 09138 v.14

S|. Callao. Rodríguez Peña

262-66, entre Cangallo y Sarmiento. Ubicación excepcional, dentro de Callao. Valor comercial. 1 cd. Corrientes, 2 Plaza Congreso; 8m90 por 12m55 y 12.60 mts. Modernizada. Bajos: 2 locales y dep.; 3 pisos, c|u.: vest., 2 salas, 2 hab., baño, coc., azotea. Taller, azotea. Constr. excelente. Renta básica muy buena, $ 8.040 por año, con pocos gastos. Visítese con n|. tarjeta. No. 266: Cont. a Mayo 1946, renta mens. Base $ 22.925. Construídos $ 28.925 cédulas D, 4 o|o. y $ 35.000 a plazos.

El **lunes 17 de septiembre,** a las 15, en n|. hall; $ o|o seña, 2 o|o com.—Giménez Zapiola y Cía., Florida 239. v17

HOY

ESQUINA al lado de SANTA FE y Subterráneo 33 metros de frente Por división condominio

A LAS 15 EN N/HALL

BASE $ 80.000 - Incluídas 31.350 CEDULAS

09731v14

Esquina Billinghurst 1892|94

y Arenales. Por div. condominio. Al lado de Santa Fe, próx. est. subte. Más de 33m. frente. Ubicación y medidas ideales. S|tit.: 12m78 a Bill., 20m45 a Aren. (inc. ochava), 21m85 y 11m70 contf. S|mens.: 13m85 a Bill., 19m93 a Aren., 22m. y 12m78. Ad-corpus. 2 casas. Bajos: hall, sala, escrit., comed., 4 hab., baño, coc., 3 piezas serv. Subsuelo: gran salón y hab. Altos: hall, sala, comed., 4 hab., baño, coc., terraza y dep. Const. buena. Entrega desocupada. Visítese 15 a 17. Base, $ 80.000, incluídas 31.350 cédulas.

Hoy viernes 14 septiembre, a las 15, en n|hall. 8 o|o seña. 2 o|o com.—Giménez Zapiola y Cía., Florida 239. 09573v14

S/Entre Ríos y San Juan.

HUMBERTO 1º 1630|36, e|Solís y Cevallos. Gran propiedad GARAGE RIO DE LA PLATA, centro comercial E. Ríos y S. Juan, con Est. subte. Frente Norte, 15m15 por 51m96. 2 plantas. Bajos, 2 locales y depend. Amplias entradas; garage casi todo el terreno. Gran rampa a los altos, con otro local-garage. Surtidor, tanques, dep. auxiliares. Construcción excelente. Renta $ 10.380 p|año sin cont9. Base $ 100.000. A plazos.

Hoy viernes 14 septiembre a las 15, en n|hall, $ o|o seña, 2 o|o com.—Giménez Zapiola y Cía., Florida 239. 08064 v. 14

Belgrano. Av. Congreso 2765

e|Vidal y Moldes. Ubicación importante. 1 cd. Crámer, 3 Cabildo y 4 Monroe. Afirm. pago. 8m66 por 33m05 y 33m08. Verja, jardín hall, sala, antesala, 4 hab., baño, coc. y dep. serv. Const. buena. Base, $ 19.000. A plazos.

Hoy viernes 14 septiembre, a las 15, en n|hall. $ o|o seña, 2 o|o com. — Giménez Zapiola y Cía., Florida 239. 8066 v.14

JUDICIAL - EN CABALLITO

SOBRE Av. PEDRO GOYENA Y DIRECTORIO

ACHAVAL 426 — BASE $ 15.400.—

09733v14

Judicial. En Caballito.—

S|Avs. Pedro Goyena y Directorio. Achával 426 e|Directorio y J. Bonifacio. 2 cds. J. B. Alberdi, 3 Parque Chacabuco y 4 Fl. Mitre y 5 Rivadavia, 8m56 frente O. 19m95 en N. 18m52 en S. y 8m61 contf. Ad-corpus. Vestb., 5 hab., pieza, baño, coc., lav., w. c., terraza. Const. frente imit. piedra. Materiales excelentes. Base, $ 15.400. (2|3 partes tasación).

El **lunes 17 septiembre,** a las 15, en n|hall. Orden Juez 1ra. Inst. Dr. Rojas, Secret. Dr. Viviano. Exp. "Escola Antonio Emeterio y Polla de Escola Luciana Magdalena, sus sucs." 5 o|o c|precio, 2 o|o com. — Giménez Zapiola y Cía., Florida 239. 8654 v.17

HOY A LAS 15 EN N/HALL HOY

	Base
HUMBERTO 1º 1630/36	$ 100.000
EXCEPCIONAL TERRENO:	
ARROYO ENTRE LOS Núms. 1087 y 1095 .	" 85.000
BILLINGHURST 1892/94 Y ARENALES . . .	" 80.000
BERNARDO DE IRIGOYEN 937/39	" 57.500
BERNARDO DE IRIGOYEN 1001 ESQ. CARLOS CALVO 1002/22	" 53.000
JUFRE Núm. 153	" 22.500
AV. CONGRESO 2765	" 19.000
EN MARTINEZ - EDUARDO COSTA (CASA) .	" 16.000
" " - " " (2 lotes) .	" 15.—

09732v14 (c|. 75 d. c. (v. c.)

Judicial. Con cédulas. Bdo. de Irigoyen 937|39

E|C. Calvo y E. Unidos. Pxma. Plaza Independencia y Est. subte. 12m40 frente E. por 18m50 y 12m10 contf. Bajos: amplio local, 3 hab., depósito, baño, coc., patio, pieza serv. Altos: vestb., 5 hab., comd., baño, cocina, pieza, serv. Const. antigua buena. Base, $ 57.500. (La tasación C. Territorial). Incluídos $ 26.850 cédulas E, 4 o|o a la par.

Hoy viernes 14 septiembre, a las 15, en n|hall, Orden Juez 1ra. Inst. Dr. Rojas, Secret. Dr. Parodi, Exp.: "Marinoni Egidio, test.". $ o|o c|precio, 2 o|o com.—Giménez Zapiola y Cía., Florida 239.

Judicial. Con cédulas. Bdo. de Irigoyen 1001 esq. Carlos Calvo 1002-22. Gran importancia comercial. 1 cd. Plaza Independencia y Est. subte. 8m66 al E. s|Irigoyen; 34m64 al N. s|C. Calvo (incluso ochava). Edificio antiguo. Esquina: 1 local, sótano 2 piezas, cocina. Por C. Calvo otro local. Base, pesos 53.000. (La tasación C. Territorial). Incluídos $ 17.450 cédulas A, 4 o|o a la par. En caso de expropiación por la Municipalidad, el comprador aceptará la renuncia de las limitadas reparaciones que se autorizaron por Exp. Municipal No. 153.197, C. 1928, de acuerdo a los antecedentes que obran en autos y pueden examinarse en Secretaría.

Hoy viernes 14 septiembre, a las 15, en n|hall. Orden Juez 1ra. Inst. Dr. Rojas, Secrt. Dr. Parodi. Exp.: "Marinoni Egidio, test.". $ o|o c|precio, 2 o|o com.—Giménez Zapiola y Cía., Florida 239.

En Neuquén. 14.752 hs.—

Con Est. Ramón M. Castro en el mismo campo. Atravesado por vías F.C.S. Neuquén a Zapala. Lotes 6, 15, 18, 19, 31. El 15, 18 y 19 unidos, sup.: 11.010 hs., 68.345 y el 19, 67 sup. 3743 hs. 01 ás., sup. total: 14.752 hs. 69 ás. De buena calidad, para agricul. y ganadería. Agua muy buena. Cruzado por Arroyo Sto. Domingo. Entrega inmediata. Base, $ 30.000. Incluídos $ 15.750 Cédulas A 4 o|o.

El **viernes 21 de Sbre.,** a las 15, en n|hall. 2 o|o seña. 2 o|o com.—Giménez Zapiola y Cía., Florida 239. 08966 v.21

Judicial. En Caballito.—

S|Avs. Pedro Goyena y Directorio. Achával 426 e|Directorio y J. Bonifacio. 2 cds. J. B. Alberdi, 3 Parque Chacabuco y 4 Fl. Mitre y 5 Rivadavia, 8m56 frente O. 19m95 en N. 18m52 en S. y 8m61 contf. Ad-corpus. Vestb., 5 hab., pieza, baño, coc., lav., w. c., terraza. Const. frente imit. piedra. Materiales excelentes. Base, $ 15.400. (2|3 partes tasación).

El **lunes 17 septiembre,** a las 15, en n|hall. Orden Juez 1ra. Inst. Dr. Rojas, Secret. Dr. Viviano. Exp. "Escola Antonio Emeterio y Polla de Escola Luciana Magdalena, sus sucs." 5 o|o c|precio, 2 o|o com. — Giménez Zapiola y Cía., Florida 239. 8654 v.17

Judicial. Con cédulas. Bdo. de Irigoyen 937|39

E|C. Calvo y E. Unidos. Pxma. Plaza Independencia y Est. subte. 12m40 frente E. por 18m50 y 12m10 contf. Bajos: amplio local, 3 hab., depósito, baño, coc., patio, pieza serv. Altos: vestb., 5 hab., comd., baño, cocina, pieza, serv. Const. antigua buena. Base, $ 57.500. (La tasación C. Territorial). Incluídos $ 26.850 cédulas E, 4 o|o a la par.

Hoy viernes 14 septiembre, a las 15, en n|hall, Orden Juez 1ra. Inst. Dr. Rojas, Secrt. Dr. Parodi, Exp.: "Marinoni Egidio, test.". $ o|o c|precio, 2 o|o com.—Giménez Zapiola y Cía., Florida 239.

En Neuquén. 14.752 hs.—

Con Est. Ramón M. Castro en el mismo campo. Atravesado por vías F.C.S. Neuquén a Zapala. Lotes 6, 15, 18, 19, 31. El 15, 18 y 19 unidos, sup.: 11.010 hs., 68.345 y el 19, 67 sup. 3743 hs. 01 ás., sup. total: 14.752 hs. 69 ás. De buena calidad, para agricul. y ganadería. Agua muy buena. Cruzado por Arroyo Sto. Domingo. Entrega inmediata. Base, $ 30.000. Incluídos $ 15.750 Cédulas A 4 o|o.

El **viernes 21 de Sbre.,** a las 15, en n|hall. 2 o|o seña. 2 o|o com.—Giménez Zapiola y Cía., Florida 239. 08966 v.21

JOSE BACIGALUPPI e HIJO

Maipú 479 - Sucesor José María Bacigaluppi - U. T. 31 (Retiro) 9516, 9517, 9518

Hoy. Avda. San Juan 1949|53|57. A una cuadra de E. Ríos. Un local negocio, 4 departamentos y casa en altos, en terreno de 10.62 por 26.36 mts. Base, $ 65.000. 1|2 contado y 1|2 hasta 10 años de plazo. Renta, alquileres bajísimos, $ 6.121,20 año. Visite.—**JOSE MARIA BACIGALUPPI.**

Hoy viernes 14 Septbre., a las 15 (3 p. m.), en nuestra casa, Maipú 479. 09672v14

Hoy. 11 departamentos en la Boca. Aristóbulo del Valle 289, entre Necochea y Ministro Brin. A una cuadra Av. Almirante Brown y a dos de Av. Pedro Mendoza. 30 vs. por 25 mts. $ 7.393,20 año, Base, $ 62.500, inclusive 43.375 cédulas. Visite. — **JOSE MARIA BACIGALUPPI.**

Hoy viernes 14 Septbre., a las 15 (3 p. m.), en nuestra casa, Maipú 479. 09673v14

IVAN L. AYERZA

Bs. As.: San Martín 132 - Sucursal Mar del Plata: Santa Fe 1787

HOY

CABILDO 2134 al 56

ENTRE JURAMENTO Y MENDOZA

BASE $ 580.000

Avda. Cabildo 2134 al 56, entre Juramento y Mendoza.

Una ubicación privilegiada, sobre Cabildo, en la cuadra más destacada de esa gran avenida, por sus importantes negocios y edificación comercial, representada por sucursales de renombradas firmas de plaza. **Tres edificios independientes** produciendo renta, en un block de terreno en medidas excepcionales: 28m60 (33 vs. 02) frente N. E. por 43m. 45 (50vs.17). Superficie: 1.242,67 m. c. s|Ley 13.512. Edificación, Cabildo 2134|36: Una casa compuesta de 2 salones negocios con amplias vidrieras, 2 habitaciones, cuarto de baño y pieza de servicio. Cabildo 2140-48: Gran salón negocio de 9 x 23 mts., 2 subterráneos y dependencias. Cabildo 2150 al 56: Edificio de dos plantas, teniendo en el piso bajo, con acceso por el No. 2150, una casa compuesta de 2 habitaciones y dependencias; por el No. 2154: amplio salón negocio de 7,60 x 11,50 mts., 5 piezas, galpón y dependencias. Por el No. 2156, acceso al piso alto, compuesto de una casa de hall, 12 habitaciones y dependencias. Base, $ 580.000.

Hoy viernes 14 de septiembre, a las 16 horas, en mi salón de ventas, San Martín 132. Visítese de 14 a 16 horas. Títulos perfectos. Seña, 8 o|o. Comisión, 9 o|o. Más informes en mis oficinas. U. T. 33-9304 y 4710 Avda. — Iván L. Ayerza. 08047v14

En Martínez. 45 amplios lotes,

sobre la Avda. Manuel Aguirre y calles Aristóbulo del Valle, Emilio Mitre, Domingo Repetto, José C. Paz y Presidente Quintana, en el punto más alto y con la mejor ubicación, que se distingue por la uniformidad de sus modernas construcciones y casas quintas del mejor buen gusto, que unido a la belleza de su panorama, clima y altura, constituyen uno de los puntos más indicados para vivir. Sobre la Av. Manuel Aguirre, en lugar de barranca, próximo a la estación Martínez, con líneas permanentes de colectivos frente a los terrenos. Los lotes son de frentes amplios y medidas que oscilan entre 350 y 1000 v2., adecuados para desarrollar cualquier tipo de construcción. Base, $ 12 los 75 mts2., con facilidades: El comprador, si lo desea, podrá pagar 20 o|o al contado en el acto de escritura, el saldo en 8 cuotas semestrales, iguales y consecutivas, con 6 o|o de interés anual, pagadero por semestres anticipados y garantía hipotecaria en primer término de los mismos terrenos. Las escrituras deberán ser otorgadas por ante el escribano Sr. Luis Lerose.

El **domingo 23 de septiembre,** a las 15.30 horas, en los mismos terrenos. Pavimento pago. Títulos perfectos. Posesión inmediata. Seña, 8 o|o. Comisión 2 o|o. Más informes en mis oficinas.—Iván L. Ayerza. 09435 v-23

ALBERTO J. BENOIT & CIA.

De la Corporación de Rematadores

Carlos Pellegrini 1236. 44-8536

Judicial. En Parque La Argentina. Gral. Rodríguez, F.C.O., Prov. de Bs. Aires, lotes: cuatro, cinco, seis y siete de la manzana S, son unidos, superficie total 10.640,57 mts.2. Los Nos. 5 y 6 forman esquinas. El pavimento si existiere, será por cuenta del comprador desde el día de la toma de posesión. Venta en block. Base, pesos $094 m|n.

El **domingo 16 de septiembre,** a las 16 hs., sobre los mismos terrenos. Por disposición del señor Juez Dr. Civil de la Capital Federal, doctor Federico Luis Trujillo, en autos: Felipa Soc. de Resp. Ltda. contra Barbagallo Rosario, s|cobro hipotecario que tramitan ante la Secretaría del autorizante. Seña y a cuenta de precio, efect. $ o|o. Comisión 5 o|o.—Buenos Aires, 11 de agosto de 1945.—Roque Luis Claps, secretario. v.16

Avda. Cabildo 2134 al 56, entre Juramento y Mendoza.

Una ubicación privilegiada, sobre Cabildo, en la cuadra más destacada de esa gran avenida, por sus importantes negocios y edificación comercial, representada por sucursales de renombradas firmas de plaza. **Tres edificios independientes** produciendo renta, en un block de terreno en medidas excepcionales: 28m60 (33 vs. 02) frente N. E. por 43m. 45 (50vs.17). Superficie: 1.242,67 m. c. s|Ley 13.512. Edificación, Cabildo 2134|36: Una casa compuesta de 2 salones negocios con amplias vidrieras, 2 habitaciones, cuarto de baño y pieza de servicio. Cabildo 2140-48: Gran salón negocio de 9 x 23 mts., 2 subterráneos y dependencias. Cabildo 2150 al 56: Edificio de dos plantas, teniendo en el piso bajo, con acceso por el No. 2150, una casa compuesta de 2 habitaciones y dependencias; por el No. 2154: amplio salón negocio de 7,60 x 11,50 mts., 5 piezas, galpón y dependencias. Por el No. 2156, acceso al piso alto, compuesto de una casa de hall, 12 habitaciones y dependencias. Base, $ 580.000.

Hoy viernes 14 de septiembre, a las 16 horas, en mi salón de ventas, San Martín 132. Visítese de 14 a 16 horas. Títulos perfectos. Seña, 8 o|o. Comisión, 9 o|o. Más informes en mis oficinas. U. T. 33-9304 y 4710 Avda. — Iván L. Ayerza. 08047v14

**En Martínez. 45 amplios lotes

A. C. TAQUINI & Cía.

BUENOS AIRES, BME. MITRE 475 —— MAR DEL PLATA, RIVADAVIA 2399

DE LA CORPORACION DE REMATADORES

HOY

Avenida San Juan 3258|62.

Local y seis departamentos.— En una de las ubicaciones de alto valor de la avenida San Juan, próxima a Boedo, a la estación General Urquiza del subterráneo y a la Plaza Martín Fierro. Propiedad de renta que comprende un local de negocio con sótano y seis departamentos, en terreno que mide: 8m66 (10 vs.) de frente por 65 m. (75v05) de fondo. Base, $ 85.000, con facilidades.

Hoy viernes 14 de septiembre, a las 15.30 hs., en n|casa, Bmé. Mitre 475, Edificio No. 3260: Local de negocio con dependencias. No. 3262: gran sótano. No. 3258: entrada a seis departamentos; tiene cada uno, tres habitaciones, baño, patio, cocina y dependencias. Mayores informes: A. C. Taquini y Cía. v.14

Estados Unidos 2341, plazos.

Entre Pasco y Pichincha, a una cuadra de Avenida Independencia, a dos de San Juan y subterráneo, a tres de avenida Entre Ríos. Edificio con zaguán, sala, cinco habitaciones, baño, cocina, espacioso fondo y dependencias; en terreno que mide 8m87 (10v23) por 60m62 (70v8.). Base, $ 30.000, mitad de precio al contado y mitad a dos o tres años de plazo. Interés 6 o|o.

El **miércoles 19 de septiembre,** a las 15.30 hs., sobre la misma.—A. C. Taquini y Cía. 09741 v16

HOY

Avenida Rivadavia 9235|45.

Dos negocios, casa y 4 depart.

Una espléndida propiedad moderna y bien construída en una de los ubicaciones destacadas de Vélez Sarsfield. Mide, 10m. (11v55) de frente por 36m. (41v56) de fondo. Base, $ 80.000 incluídas 40.100 cédulas nacionales, préstamo convertido del 4 o|o de interés, que el comprador deberá tomar a su cargo a su valor nominal, con devolución de la suma que está amortizada.

Hoy viernes 14 de septiembre, a las 15.30 hs., en n|. casa. Bmé. Mitre 475.— A. C. Taquini y Cía. 09384 v14

HOY

Av. Caseros 4069, a plazos.—

Entre Mármol y Treinta y Tres, sobre las Avenidas La Plata y Boedo, frente a una arteria importante, con todos los medios de comunicación. Edificio, 3 habitaciones, baño, patio, cocina y amplio galpón de acuerdo a ordenanza. Mingitorios y dependencias para el personal. Medidas, 8m66 (10 vs.) de frente por 43m30 (50 vs.) de fondo. Base, $ 50.000, con facilidades de pago.

Hoy viernes 14 de septiembre, a las 15.30 hs., en n|casa, Bmé. Mitre 475.— A. C. Taquini y Cía. v.14

HOY

Renta. Al Norte. Gallo 1471.

Seis pisos, modernos, plazos.

Entre Charcas y Paraguay, a dos cuadras de la Avenida Santa Fe, sobre Coronel Díaz y subterráneo, ubicación importante del barrio Norte. Propiedad de renta muy bien construída, que comprende seis pisos, un departamento por piso, amplio, cómodo y confortable, con todos los adelantos del confort actual, calefacción, agua caliente central. Mide: 6m928 (8v8.) de frente por 25m98 (30vs.). Base, $ 85.000, mitad de precio a dos o tres años de plazo.

Hoy viernes 14 de septiembre, a las 15.30 hs., en n|casa, Bmé. Mitre 475.— A. C. Taquini y Cía. v.14

Judicial. Gral. Iriarte 4046.

Entre Elía y Pepirí, a una cuadra de Av. Amancio Alcorta, en barrio popu-loso e industrial, que cuenta con todos los medios de comunicación. Construcción de madera y cinc, de dos habitaciones, pequeño cuarto, cocina y dependencias y departamento interior con las mismas comodidades. Mide 8m66 (10vs.) por 38m81 (44v.80) y 37m90 (43v.76). Base, $ 5.000.

El **domingo 16 de septiembre,** a las 15.30 hs., en n|casa, Bmé. Mitre 475.— A. C. Taquini y Cía. 09736 v16

MODERNA, DE GRAN RENTA, AL NORTE

AZCUENAGA 1391, sobre AVENIDA SANTA FE, 24 DEPARTAMENTOS en SIETE PISOS

!Renta $ 32.760!, Base $ 200.000, a plazos, El 20 de Setiembre

Gran renta, Azcuénaga 1391. 7 pisos, 24 departamentos.— Entre Juncal y Arenales, sobre Avenidas Santa Fe y Pueyrredón. Moderno edificio de planta baja y seis pisos, que comprenden 24 departamentos en locación y un departamento para portero. Servicios centrales de calefacción y agua caliente. Produce $ 32.760 de renta anual. Base, $ 200.000, con facilidades.

El **jueves 20 de septiembre,** a las 15.30 en n|casa, Bmé. Mitre 475.—A. C. Taquini y Cía. 9574 v.16

Judicial. Moderno petit hotel. Beruti 2480 s|Av. Pueyrredón

En ubicación destacada del barrio Norte, a sólo metros de Av. Pueyrredón, entre ésta y Larrea, a dos cuadras de Avenida Santa Fe y subterráneo, próxima a Plaza Emilio Mitre. Edificio de planta baja y piso alto, estilo petit hotel con buenos detalles de construcción. Tiene en **planta baja,** amplio hall con estufa, sala, escritorio, comedor con estufa, despensa, comedor diario, office, cocina. **Altos:** hall, cinco dormitorios, dos cuartos de baño, terraza y dependencias. En entrepiso, dos habitaciones y baño de servicio. Buenos detalles y excelente distribución. Está desocupada, se entregará-le en mano y se visita de 10 a 12 y de 14 a 17 horas. **Medidas:** 9m526 (11vs.) de frente al Norte por 15m16 (17v80) de fondo al Oeste y 14ms. (16v16) al Este. Base, $ 40.000, incluídas 28.425 cédulas nacionales, préstamo convertido del 4 o|o de interés, que el comprador tomará a su cargo a su valor nominal, con devolución de la amortizado.

El **jueves 20 de septiembre,** a las 15.30 en n|casa, Bmé. Mitre 475. Venta por orden del Sr. Juez Dr. Urdapilleta, Secretaría del Dr. Molina, en el juicio "Pivira Dolores Letiche de Cavia y su sucesión".—A. C. Taquini y Cía.

9575 v.16

Judicial. Casa por $ 10.000.

Villa Urquiza: Valdenegro 2636, a sólo metros de Beiró, entre la estación Luis Ma. Drago, del F. C. C. Argentino. Buena casa habitación en amplio terreno. Edificio: hall, sala, escritorio, tres habitaciones, baño, cocina, pieza en altos y dep. Mide 8m66 (10 vs.) de frente por 43m30 (50 vs.) de fondo. Base $ 10.333,33.

El **domingo 16 de septiembre,** a las 15 hs., sobre la misma. Venta por orden del señor juez Dr. Carreño, secretaría del Dr. Padilla, en el juicio Cattáneo Pedro Rafael, su sucesión.—A. C. Taquini y Cía. 09734 v16

Mansilla 2721, Tres departms.

Entre Anchorena y Juan Jaurés, a dos cuadras de las avenidas Santa Fe y Pueyrredón, con la estación del subterráneo. Edificio que comprende tres departamentos de tres y dos habitaciones, con baño, patio, cocina y dependencias, en terreno que mide 8m66 (10vs.) de frente por 35m60 (41vs.) de fondo, contrafrente 9m52 (11vs.). Base, pesos 33.000, mitad de precio al contado y mitad a dos o tres años de plazo, interés 6 o|o anual.

El **miércoles 19 de septiembre,** a las 15.30 hs., en n|casa, Bmé. Mitre 475.—A. C. Taquini y Cía. 09740 v16

Judicial. Cómodo petit hotel. En Belgrano, Palpa 2621-25

Entre Amenábar y Moldes, a dos cuadras de Avenida Cabildo e igual distancia de Federico Lacroze, sobre la estación Colegiales del F. C. Central Argentino, en barrio muy lindo para vivir. Petit hotel de distribución cómoda y confortable, tiene en planta baja, garage, hall, sala comedor, escritorio, toilettes, cocina, patio y dependencias para servicio; en altos, cuatro dormitorios, cuarto de baño, terraza y dependencias. Mide 8m58 (9v92) de frente por 20m35 (23v50) y 20m02 (23v12) de fondo en sus costados. Base, $ 30.000, está desocupado, se visita 10 a 12 y 14 a 17.

El **jueves 20 de septiembre,** a las 15.30 en n|casa, Bmé. Mitre 475. Venta por orden del señor juez Dr. Urdapilleta, secretaría del Dr. Molina, en el juicio "Elvira Dolores Letiche de Cavia, su sucesión".—A. C. Taquini y Cía.

9576 v.16

Solís 427|35, de gran renta.

Cinco pisos en 14 por 26 ms.

Dominando la Avenida Belgrano, a una cuadra de Entre Ríos, sobre Plaza del Congreso, un espléndido edificio moderno, realizado a todo costo y que comprende dos locales de negocio con dependencias y siete departamentos admirables en terreno que mide: 14ms. (16v16) de frente por 26ms. (30v8.) de fondo en sus costados. Produce $ 23.184 de renta anual. Base, $ 190.000, con facilidades.

El **miércoles 19 de septiembre,** a las 15.30, en n|casa Bmé. Mitre 475, A. C. Taquini y Cía. 09382 v.16

Casa y siete departamentos.—

Moderna, Luis Viale 3300|12

Entre Cuenca y Concordia, sobre la Avenida Juan B. Justo, a una cuadra de Avenida Gaona, próxima a Nazca, barrio moderno del Norte de Vélez Sarsfield. Edificio muy bien construído, que comprende una casa y siete departamentos, de muy buena distribución, en terreno que mide, 9m08 (10v50) de frente por 57m70 (66v62) de fondo en sus costados. Produce $ 11.280 de renta anual y tiene como gastos, sólo impuestos y encargado. Base, $ 75.000, pudiendo el comprador pagar el precio de venta, mitad al contado y mitad a dos o tres años de plazo, interés 6 o|o anual y escrituras en este caso ante el escribano Sr. Saúl R. Briones.

El **miércoles 19 de septiembre,** a las 15.30, en n|casa, Bmé. Mitre 475.—A. C. Taquini y Cía. 09739 v16

Judicial. En Martínez: Luis

Sáenz Peña No. 1545, que mide 8m66 de frente por 44m18 de fondo en sus costados. Base $ 10.950 m|n. Orden señor juez Dr. Trujillo, secretaría del Dr. Villagra, en autos, "Romano Licurgo Ernesto c|. Pantano de Sousa Clemencia".

El **domingo 23 de septiembre,** a las 15.30 horas: $ o|o de seña y 2 o|o de comisión.—A. C. Taquini y Cía.

09743 v14

Solér 3945, entre Vidt y Salguero, al lado de Córdoba, próx. a las Avs. Santa Fe, Cnel. Díaz y Canning. BASE $ 32.000 CON AMPLIAS FACILIDADES.

Hoy viernes 14 de septiembre, a las 16 horas, en n|hall, Sarmiento 643. Seña 8 o|o. Comisión 2 o|o. — Juan Cruz Vidal y Cía

Judicial. Espléndido terreno.

Avenida San Martín, entre avenida General Paz y Cabezón, ubicación de gran importancia, con intensa actividad comercial y movimiento. Un espléndido y amplio lote de terreno, apaiente para realizar una casa de departamentos con locales de negocio, que han de producir la mayor renta. Mide 12m99 (15vs.) por 37m24 (43vs.). Base, $ 5.533,33, a razón de $ 8.60 los 75 ds. cs.

El **domingo 16 de septiembre,** a las 14 hs., en el mismo, Orden juez Dr. Carreño, secretaría del Dr. Padilla, en el juicio Cattáneo Pedro Rafael, su sucesión.— A. C. Taquini y Cía. 09738 v16

Av. Santa Fe 3470|80|90 esquina Alvarez 2479|81|83|89

Una esquina extraordinaria por ubicación y dimensiones, con superficie de 1242 metros cuadrados igual a 1656 varas cuadradas, con 28m33 (32v72) de frente sobre la Avenida Santa Fe. Tiene edificio antiguo con locales y dependencias que producen pequeña renta, hasta la resolución de lo que corresponde a tan sobresaliente ubicación. Base, $ 270 los 75 ds. cs. v|o., con facilidades.

El **miércoles 19 de septiembre,** a las 15.30, en n|casa, Bmé. Mitre 475, A. C. Taquini y Cía. 09383 v.16

Judicial. Casa en Caballito.

Gregorio de Laferrere 1258, entre Hortiguera y Puan, sobre la avenida Quirno Costa y parque Chacabuco, a una cuadra de avenida Directorio, a tres de Pedro Goyena y próxima a la Av. Rivadavia y subterráneo. Edificio de tres habitaciones, baño, patio, cocina, pieza en altos, terraza y dep. Mide 8m50 (9v82) por 15m06 (17v40) y 14m52 (16v76). Base, $ 14.500.

El **domingo 16 de septiembre,** a las 16 hs., sobre la misma. Orden juez Dr. Rojas, secretaría del Dr. Acuña, en el juicio Mascias de Marchio Mercedes, su sucesión.—A. C. Taquini y Cía. 09735 v.16

Judicial. Cómodo petit hotel. En Belgrano, Palpa 2621-25

Entre Amenábar y Moldes, a dos cuadras de Avenida Cabildo e igual distancia de Federico Lacroze, sobre la estación Colegiales del F. C. Central Argentino, en barrio muy lindo para vivir. Petit hotel de distribución cómoda y confortable, tiene en planta baja, garage, hall, sala comedor, escritorio, toilettes, cocina, patio y dependencias para servicio; en altos, cuatro dormitorios, cuarto de baño, terraza y dependencias. Mide 8m58 (9v92) de frente por 20m35 (23v50) y 20m02 (23v12) de fondo en sus costados. Base, $ 30.000, está desocupado, se visita 10 a 12 y 14 a 17.

El **jueves 20 de septiembre,** a las 15.30 en n|casa, Bmé. Mitre 475. Venta por orden del señor juez Dr. Urdapilleta, secretaría del Dr. Molina, en el juicio "Elvira Dolores Letiche de Cavia, su sucesión".—A. C. Taquini y Cía.

9576 v.16

Judicial: Palermo, Bustamante 2288|94, esquina Peña 3002|8|10. Edificio sólido en dos plantas con dos locales y dos casas. Mide: 15 mts. frente a Bustamante, 12m58 contrafrente, 19m73 a Peña y 20m30 en su otro lado. Afirmados pagos y cloacas. No hay contratos. Juzgado del Dr. Urdapilleta, Secretaría Dr. Garzón Maceda, juicio: "BIE DE BALBIS c|BALBIS Santiago Antonio; div. condominio". BASE: $ 60.000 con plazos. RTE.:

Hoy viernes 14 de septiembre, 16 horas, en Sarmiento 810.— Angel Cacurí, U. T. 34-5913|14. 09671 v.14

ANGEL CACURI

HOY - JUDICIAL

BUSTAMANTE 2288/94, esq. PEÑA 3002/10

A las 16, en Sarmiento 810

Judicial: Palermo, Bustamante 2288|94, esquina Peña 3002|8|10. Edificio sólido en dos plantas, con dos locales y dos casas. Mide: 15 mts. frente a Bustamante, 12m58 contrafrente, 19m73 a Peña y 20m30 en su otro lado. Afirmados pagos y cloacas. No hay contratos. Juzgado del Dr. Urdapilleta, Secretaría Dr. Garzón Maceda, juicio: "BIE DE BALBIS c|BALBIS Santiago Antonio; div. condominio". BASE: $ 60.000 con plazos. RTE.:

Hoy viernes 14 de septiembre, 16 horas, en Sarmiento 810.— Angel Cacurí, U. T. 34-5913|14. 09671 v.14

PEDRO Y ANTONIO LANUSSE

SAN MARTIN 240 — Buenos Aires

Judicial, en Tapalqué, 459 h., 25 á., 43 c., 2 1|2 leg. de Velloso, 6 de G. Alvear, 15 de Las Flores y 8 de la ruta Nacional No. 6.

Muy buen campo para cría de vacunos y lanares, apto para agricultura, con mejoras en alambrados y poblaciones.

Base, $ 51.436,48, equiv. a $ 112 por hect. y que representa el 80 o|o de la tasación.

Escrituras por el escribano Sara E. Herrera de Rodríguez, condición de venta. Seña, 10 o|o. Comisión, 2 o|o.

En Las Flores, 2 propiedades, 3 solares, 1 chacra y 1 quinta, con bases del 80 o|o de la tasación.

El **domingo 23 de septiembre,** a las 10 horas, en el Hotel "Rigamonti", en Las Flores, F.C.S., orden del Juez de P. 1a. Inst. C. y C. Depto. Capital Dr. Andrés D'Onofrio, en el juicio sucesorio de José Manuel Vidal.

Por planos y mayores informes, dirigirse a la secretaría actuante, a nuestros escritorios en esta San Martín 240 o a nuestro agente en Las Flores Sr. José S. Donadío.—Pedro y Antonio Lanusse.

09699 v-14

JOSE BRUNO MARCHIANO

45-4678

JUDICIAL: Avdas. BOEDO y CHICLANA

Remataré allí por orden del Señor Juez en lo Civil Dr. Custodio Maturana, secretaría del Dr. Dellepiane, autos: Guillermo Fraguglia y otros, sucesión. Propiedad calle Chiclana 527 edificada en terreno que mide según título: 14,26 m. en su frente sobre Chiclana; 22,70 m. en su costado Sudeste; 16,09 en su costado Sudoeste y 12,64 m. en su contrafrente del fondo.

El día **domingo 23 de septiembre,** a las 16 horas, sobre la misma. Base, $ 9733,52 o sea 2|3 de su valuación especial. Seña 8 o|o. Comisión 2 o|o.—Buenos Aires, septiembre 12 de 1945.—Pedro A. Dellepiane, secretario. 44035 v.18

HORACIO ROCHA

Judicial. Por disposición del Señor Juez de Comercio, Dr. J. M. Suárez Caviglia, interinamente a cargo del Juzgado No. 5, Secretaría del autorizante; se hace saber por el término de 15 días que en los autos caratulados en el expediente año 1944, año 1945, sobre cobro ejecutivo, ha sido designado Martillero el señor HORACIO ROCHA para que venda en público remate el día 19 de septiembre de 1945, a las 15.30 horas, en el local calle San Martín No. 555, con la base de las 2|3 partes de la tasación, o sea $ 10.170 m|n. la finca ubicada en Don Bosco, ferrocarril Sur, Partido de Quilmes, calle Lavalle No. 1079 entre Formosa y Chaco, a 2 1|2 cuadras de la estación Don Bosco Su terreno mide 9.30 mts. de frente por 35 mts. de fondo, su superficie total 325 mts. con 60 cms.; el edificio consta de hall, 3 habitaciones, baño, cocina, patio, etc. Seña. 8 o|o. Comisión, 2 o|o a cargo del comprador. Por más datos en mis oficinas Lavalle 560, Escrit. 19, U. T. 31-7128, Buenos Aires, septiembre 3 de 1945.

b-7469v19

ADOLFO B. VEDANI

De la corporación de Rematadores

Cangallo 439 U. T. 33-7478

JUDICIAL

En Palermo. Casa habitación, EL SALVADOR No. 4578-80, entre Canning y Malabia, compuesta de 7 habitaciones, garage y dependencias, en terreno de 8m66 de frente por 25m37 y 24m40 de fondo en sus costados S. E. y N. O. y 8m712 contrafrente. **BASE, $ 24.469,83 m|n. al contado,** o sea 2|3 partes de la tasación. Resultará el **DOMINGO 23 DE SEPTIEMBRE,** a las 16 horas, en la misma, por orden del señor Juez en lo Civil Dr. César A. Fauvety, secretaría del autorizante, en los autos ROSSI VICENTE. Seña a cuenta de precio 8 o|o, comisión 2 o|o en efectivo. Planos y más datos en mis oficinas y en Secretaría. — Buenos Aires, septiembre 11 de 1945.—Rafael M. Demaría, secretario. 43841 v-22

ADOLFO RAWSI

JUDICIAL

Por disposición del Señor Juez de Comercio de la Capital de la República, doctor José M. Suárez Caviglia, secretaría del autorizante, hácese saber por quince días en los autos de quiebra de "Alvarez Raquel", el martillero señor Adolfo Rawsi subastará los terrenos que se detallan a continuación: **En la ciudad de Mar del Plata,** Lote 74, manzana L, mide 15,94 m. de frente por 27,41 m. de fondo, sobre las calles Pergamino y 9 de Julio. Lote 35 de la manzana V, de 10,73 m. de frente por 30,86 m. de fondo, sobre Avenida Central y José Luro, con las bases de $ 2.550 c|l. y $ 1.875 c|l., respectivamente. En **José C. Paz,** Partido de Gral. Sarmiento, Lotes, 7, 8, 9 10 y 11 de la manzana 29, con una superficie total de 1.200 m|c., ubicados en las calles Saavedra esq. Matheu, con base de $ 2.550 c|l. en total. El remate tendrá lugar:

El **día 15 de septiembre próximo,** a las 11 horas, en el local de la calle Reconquista 631, Capital Federal. Seña 8 o|o. Comisión 2 o|o.—Buenos Aires, agosto 22 de 1945.—Adolfo J Serra, secretario v.15

ADOLFO M. BUREN

Avd. Pte. Roque Sáenz Peña 671

Rematará a pedido de parte

28 septiembre, 17 hs: Bernardo Irigoyen 553, orden Juez Dr. Oderigo, Sec. Iraola, autos **"Llaneza Mortera José c|Riera Paulino Tito, cobro hipotecario".—**

1o. Terreno con edificado y adherido a propiedad, parte Solar C, manz. 81; San Julián, Santa Cruz: 12m. frente, 25 fondo. Linda N.E., S.E. y N.O. lotes solar C; S.O. c|medio solar B, manz. 88. BASE $ 12.642,66 m|n.

2o. Terreno con edificado y adherido a propiedad, parte solar C, manz. 81; San Julián, Santa Cruz: 13m. frente, 50 fondo. Linda N.O., tierra mismo solar; N.E. solar D; S.E. c|medio solar B, manz. 82; S.O. c|medio solar B, manz. 88.

Otro lote mismo lugar con edificado y adherido a propiedad; mitad S.O. solar C, manz. 21; en 50 al N.E. y S.O.; 25m., al S.E. y N.O. Linda N.E. solar C; NO. parte solar D, manz. 31; S.O. c|medio parte manz. 46; S.E. b|medio parte manz. 30. BASE CONJUNTA pesos 29.333,33 m|n. Seña 8 o|o. Com. 2 o|o.—Buenos Aires, septiembre de 1945. —César F. Iraola, secretario. 42998 v-27

HOY

CENTRO SUD - De Gran Renta - Sobre Av. INDEPENDENCIA

Chacabuco 844-48. Base $ 40.000. Toda en Céd.

En una de las ubicaciones más preferidas del sur, Edificio dos plantas construído con buenos materiales, calefacción central, cocina, calefones y heladeras eléctricas. Por el 844: (altos) casa de zag., escalera, hall, dos dormitorios, pasillo, c|b., comedor, otra habitación más, cocina y patio. Dpto. interior de vestíbulo, living, comedor, dos dormitorios, c|placards, baño coc., pza. de serv. y w. c. Terraza, tres habs., lavaderos, pza. de depósito y dptos. para portero. Por el 848: Ent. dos dptos. "A" consta de living, comedor, dos dormitorios, c|b., coc., patio, pza. de serv. y w. c. Dpto. "B" vest., comedor, patio, living, dos dormitorios c|placards, coc. c|b. y otro patio. Pza. y w. c. de serv. Sótano.

Hoy viernes 14 de septiembre, a las 16 horas, en n|hall, Sarmiento 643. Terr. de 9m171 frente por 32m171 de fondo s|. títulos. Seña 8 o|o. Comisión 2 o|o. Inf. en n|ofs. Sarmiento 643, U. T. 31-3924 y 3976. — Juan Cruz Vidal y Cía.

HOY

PALERMO - GRAN UBICACION - 20 x 60 METROS

PARA EDIFICIO DE RENTA, INDUSTRIA U O|DESTINO

Soler 3945, entre Vidt y Salguero, al lado de Córdoba, próx. a las Avs. Santa Fe, Cnel. Díaz y Canning. BASE $ 32.000 CON AMPLIAS FACILIDADES.

Hoy viernes 14 de septiembre, a las 16 horas, en n|hall, Sarmiento 643. Seña 8 o|o. Comisión 2 o|o. — Juan Cruz Vidal y Cía

Solís 427|35, de gran renta.

Cinco pisos en 14 por 26 ms.

Dominando la Avenida Belgrano, a una cuadra de Entre Ríos, sobre Plaza del Congreso, un espléndido edificio moderno, realizado a todo costo y que comprende dos locales de negocio con dependencias y siete departamentos admirables en terreno que mide: 14ms. (16v16) de frente por 26ms. (30v8.) de fondo en sus costados. Produce $ 23.184 de renta anual. Base, $ 190.000, con facilidades.

El **miércoles 19 de septiembre,** a las 15.30, en n|casa Bmé. Mitre 475, A. C. Taquini y Cía. 09382 v.16

Judicial. Esplendido terreno.

Avenida San Martín, entre avenida General Paz y Cabezón, ubicación de gran importancia, con intensa actividad comercial y movimiento. Un espléndido y amplio lote de terreno, apaiente para realizar una casa de departamentos con locales de negocio, que han de producir la mayor renta. Mide 12m99 (15vs.) por 37m24 (43vs.). Base, $ 5.533,33, a razón de $ 8.60 los 75 ds. cs.

El **domingo 16 de septiembre,** a las 14 hs., en el mismo, Orden juez Dr. Carreño, secretaría del Dr. Padilla, en el juicio Cattáneo Pedro Rafael, su sucesión.— A. C. Taquini y Cía. 09738 v16

Av. Santa Fe 3470|80|90 esquina Alvarez 2479|81|83|89

Una esquina extraordinaria por ubicación y dimensiones, con superficie de 1242 metros cuadrados igual a 1656 varas cuadradas, con 28m33 (32v72) de frente sobre la Avenida Santa Fe. Tiene edificio antiguo con locales y dependencias que producen pequeña renta, hasta la resolución de lo que corresponde a tan sobresaliente ubicación. Base, $ 270 los 75 ds. cs. v|o., con facilidades.

El **miércoles 19 de septiembre,** a las 15.30, en n|casa, Bmé. Mitre 475, A. C. Taquini y Cía. 09383 v.16

Judicial. Casa en Caballito.

Gregorio de Laferrere 1258, entre Hortiguera y Puan, sobre la avenida Quirno Costa y parque Chacabuco, a una cuadra de avenida Directorio, a tres de Pedro Goyena y próxima a la Av. Rivadavia y subterráneo. Edificio de tres habitaciones, baño, patio, cocina, pieza en altos, terraza y dep. Mide 8m50 (9v82) por 15m06 (17v40) y 14m52 (16v76). Base, $ 14.500.

El **domingo 16 de septiembre,** a las 16 hs., sobre la misma. Orden juez Dr. Rojas, secretaría del Dr. Acuña, en el juicio Mascias de Marchio Mercedes, su sucesión.—A. C. Taquini y Cía. 09735 v.16

Judicial. Cómodo petit hotel. En Belgrano, Palpa 2621-25

Entre Amenábar y Moldes, a dos cuadras de Avenida Cabildo e igual distancia de Federico Lacroze, sobre la estación Colegiales del F. C. Central Argentino, en barrio muy lindo para vivir. Petit hotel de distribución cómoda y confortable, tiene en planta baja, garage, hall, sala comedor, escritorio, toilettes, cocina, patio y dependencias para servicio; en altos, cuatro dormitorios, cuarto de baño, terraza y dependencias. Mide 8m58 (9v92) de frente por 20m35 (23v50) y 20m02 (23v12) de fondo en sus costados. Base, $ 30.000, está desocupado, se visita 10 a 12 y 14 a 17.

El **jueves 20 de septiembre,** a las 15.30 en n|casa, Bmé. Mitre 475. Venta por orden del señor juez Dr. Urdapilleta, secretaría del Dr. Molina, en el juicio "Elvira Dolores Letiche de Cavia, su sucesión".—A. C. Taquini y Cía.

9576 v.16

JUAN CRUZ VIDAL y Cía.

(DE LA CORPORACION DE REMATADORES)

HOY

CENTRO SUD - De Gran Renta - Sobre Av. INDEPENDENCIA

Chacabuco 844-48. Base $ 40.000. Toda en Céd.

En una de las ubicaciones más preferidas del sur, Edificio dos plantas construído con buenos materiales, calefacción central, cocina, calefones y heladeras eléctricas. Por el 844: (altos) casa de zag., escalera, hall, dos dormitorios, pasillo, c|b., comedor, otra habitación más, cocina y patio. Dpto. interior de vestíbulo, living, comedor, dos dormitorios, c|placards, baño coc., pza. de serv. y w. c. Terraza, tres habs., lavaderos, pza. de depósito y dptos. para portero. Por el 848: Ent. dos dptos. "A" consta de living, comedor, dos dormitorios, c|b., coc., patio, pza. de serv. y w. c. Dpto. "B" vest., comedor, patio, living, dos dormitorios c|placards, coc. c|b. y otro patio. Pza. y w. c. de serv. Sótano.

Hoy viernes 14 de septiembre, a las 16 horas, en n|hall, Sarmiento 643. Terr. de 9m171 frente por 32m171 de fondo s|. títulos. Seña 8 o|o. Comisión 2 o|o. Inf. en n|ofs. Sarmiento 643, U. T. 31-3924 y 3976. — Juan Cruz Vidal y Cía.

HOY

PALERMO - GRAN UBICACION - 20 x 60 METROS

PARA EDIFICIO DE RENTA, INDUSTRIA U O|DESTINO

Soler 3945, entre Vidt y Salguero, al lado de Córdoba, próx. a las Avs. Santa Fe, Cnel. Díaz y Canning. BASE $ 32.000 CON AMPLIAS FACILIDADES.

Hoy viernes 14 de septiembre, a las 16 horas, en n|hall, Sarmiento 643. Seña 8 o|o. Comisión 2 o|o. — Juan Cruz Vidal y Cía

SUSPENDIDO

JUDICIAL - Bóveda en el Cementerio del Norte

A POCOS PASOS DE LA ENTRADA DE VICENTE LOPEZ

Ubicada en la Sec. 16a. sepul-turas 4 y 5 del subsuelo No. 100. Construcción excelente, en muy buen estado. Frente granito gris martelinado, puerta de hierro de dos hojas con postigos de cristal, Altar de mármol blanco, Capacidad para dos ataúdes. El interior de la capilla es de revoque imitación piedra, piso, friso y zócalo de mármol blanco; paredes de material pintadas al fresco. Dos subsuelos, en el primero capacidad para seis ataúdes, el segundo capacidad para quince ataúdes grandes. Todos los cajres son de material. BASE $ 55.976.

SUSPENDIDO viernes 14 de septiembre, a las 16 horas, en n|hall, Sarmiento 643. Orden señor juez en lo civil Dr. José E. Oderigo, sec. Dr. César F. Iraola, en autos Gandulfo doña Elisa M. A. c|Seguí Francisco (sus.). Seña 8 o|o. Comisión 2 o|o. Infs. en n|ofs. Sarmiento 643. U. T. 31-3924 y 3976. — Juan Cruz Vidal y Cía.

Judicial. Dos studs y un lote en San Isidro. Fracción de 7.500 m. c. (10.000 v. c.), en Boulogne, San Isidro. Frente 15 ms. de Dupuy de los Reyes, entre Av. Diego N. Carman y s|Nombre, a dos cuadras de la Av. Márquez y pista de vareo. **STUD GRANDE:** Consta de 12 boxes de mampostería con 2 deptos. al frente. Uno de dos habs., baño, coc. y lav. cub. OTRO de una hab., baño, coc. y lav. cubierto, cuarto de ración instalado con bañadera de mármol y ataches, botiquines empotrados, dos habs., baño, coc. y terraza, dpds. para peones. Terr. de 20m. frente por 30m. fondo. BASE, $ 22.000.

STUD CHICO: Consta de seis boxes, cuarto de ración y pieza chica. La independización del agua será por cuenta del comprador. Terr. de 10m. frente por 30 mts. fondo. BASE, $ 5.000.

LOTE DE TERRENO: Lindero al stud grande, mide 10m. frente por 30m. fondo. BASE, $ 1.000.

FRACCION EN BOULOGNE: A cinco cuadras de la Est., al lado de la quinta de Bidegain. Para subdividir, quintas, etc. Mide 96m136 frente por 78m01 fondo. BASE, $ 12.000.

El **Jueves 20 de septiembre,** a las 16 horas, en n|hall, Sarmiento 643, Cap. Federal. Orden señor juez en lo Civil Dr. Maturana, secret. Dr. Farga, en autos "Laborde c|de Ridella Angela" su sucesión". Seña, 8 o|o. Comisión 2 o|o.— Juan Cruz Vidal y Sía. v.14

J.E.RUBIO

459 Sarmiento 457-U. T. 32, Dársena 0062

DOS ESPLENDIDAS QUINTAS a $ 1.— la v. c.

EN DON TORCUATO

A 100 mts. de la Av. A. T. de Alvear, pavimentada, con frente a la calle Diego. 2 espléndidas quintas en una loma, de 4120 v|c. cuna, lugar de gran belleza y categoría, a 5 cuad. de la estación, a 5 del Hindú-Club y a 3 de la iglesia San Marcelo. Base, $ 1 la v|c.

El **domingo 16 de septiembre,** a las 17 hs., en los mismos. Pida planos.

09609 v.15

LUIS M. PERFILIO

Córdoba 1412, 2 piso. 41-5534

Edicto — Por orden Dr. J. Franklin Kent, remataré día 25 de septiembre a las 16 horas, propiedad calle Thorne 583, con la base de $ 34.000. Medida ordenada autos "García Alberto Francisco c|Donarini José" que tramitan Juzgado Paz Letrado No. 23. — Bermabé Castillo, Secretario. Juzgado No. 23. — Buenos Aires, septiembre 6 de 1945. v.24

Local y 26 departamentos — Contratos vencidos

LIBERTAD 441/43

Base $ 200.000 - Con $ 97.175 Cédulas

Libertad 441-43. Con cédulas. Edificio de renta en descolante ubicación central. Entre Avdas. Corrientes y Diag. Norte, inmediata a Plaza Lavalle y Tribunales. Terreno de 204m606 (272v. c09). "Ad-Corpus". P. Baja y 6 pisos con 1 local y 26 deptos, alq. totalm. sin contratos, rebajadísimos; renta susceptible de gran aumento. Básica, $ 3.075 mens. Cirebaja $ 2.567,50. Anual, $ 30.813,60 o sean $ 36.900 de renta básica. **BASE; $ 200.000 m|n.,** incluídas 97.175 céd. 4 o|o. Se visita con n|tarjeta.

El **miércoles 19 de septiembre,** a las 15 horas en n|hall. 8 o|o a cuenta de precio. Comisión, 2 o|o. Inf. en n|of., B. Mitre 226. — Casal, Manfredi, Pérego y Cía.

Av. CORRIENTES

Habitación y Renta

Avda. Corrientes 2927-29.— A 1 cuadra de Pueyrredón e|Boulogne Sur Mer y Ecuador; en ese gran centro comercial del Mercado de Abasto, a 1 cuad. estac. subte. Especialmente apta para habitación y renta, profesional, etc., por su excelente construcción, distribución y estado.

Terreno 8m66 (10vs.) por 43m30 (50 vs.). "Ad-Corpus". P. Baja: amplísimo local c|dependenc. para vivir, cocina, baño y patio. Alq. sin contrato. P. Alta: Magnífica casa-habitación c|consultorio, recepción amplia, 4 dormitorios, 2 baños, 2 hab. y b. serv. y depend. Confort moderno. Se entrega desocupada. **BASE, $ 110.000 m|n.** con cédulas u otras facil. Visita con n|tarjeta.

El **miércoles 19 de septiembre,** a las 15 horas en n|hall. 8 o|o a cuenta de precio. Comisión, 2 o|o. Inf. en n|ofic., Cía. B. Mitre 226.—Casal, Manfredi, Pérego y Cía.

Av. QUINTANA

Con 12 varas de frente

Av. Quintana 583|5|7. De Callao una cuadra Descollante ubicación en lo mejor del Norte entre Ayacucho y Junín, sobre los jardines de la Plaza Int. Alvear. 10m10 x 23m. Sup. 231m32 (388vc87). "Ad-corpus". No. 583: Casa de 7 habit. y depend. Desocupad. No. 585: Casa de 7 habit. y depend. Está alquilada. No. 587: Casa de 6 habit. y subsuelo c|amplias depend. Está alquilada. 2 ascensores. calefacción. Detalles de renta a los interesados Visítese c|n. tarjeta. **Base, $ 80.000 m|n.,** c|facil.

El **miércoles 19 de septiembre,** a las 15 horas, en n|hall. 8 o|o a cuenta de precio. Comisión 2 o|o. Inf. en n|of., B. Mitre 226.—Casal, Manfredi, Pérego y Cía.

A 1 CUADRA DE CABILDO Y PAMPA

Sucre 2234-42.— E|Obligado y Cuba. A 1 cuad. de Pampa, de Cabildo y de la plaza y a 2 de Juramento. Importante ubicación residencial de Belgrano. En terreno de 8m66 por 34m64 (10v10 vs.) "Ad-Corpus". Dos casas con entrada independiente. P. Baja: Hall, 7 habit., baño, cocina, w|c. y patio. P. Alta: Hall. 5 habit., una pieza de serv. y lavadero. Alquiladas con contrato vencido en $ 130 c|u. de renta básica o sean $ 169,20 con la rebaja.— **BASE,

V. P. CACURI

DE LA CORPORACION DE REMATADORES

Casa fundada en 1910. Unicas oficinas: Rivadavia 875 - 33-5597, 5598, otras líneas y 10 int.

Pueyrredón 2351. Casi frente

a Plaza Francia. Sobre Avenida Alvear, Quinta Hale, y próx. a Las Heras. Mide 10x49,55, en s|costado. Base, $ 66.666,60. Plazos. Tiene edificio útil, es incomparable para gran casa de pisos. No hay contratos. Remate:

Lunes 17 septiembre, a las 15, en Rivadavia 875.—V. P. Cacuri. 9341v17

Rivadavia, San Pedrito.—

Buena casa con garage: Lafuente 364-8. Verja, tres dormit., comedor, dos piezas más, baño, 9,61 por 47,80 (459,35 c.). Base, $ 24.500. Plazos. Remate:

Domingo 16 de septiembre, a las 16.45, ulf.—V. P. Cacuri. 9339v16

Boca. Renta anual $ 4.368.—

Base, $ 25.000. Toda 4 años de plazo. Pedro Mendoza y Vuelta de Rocha. Alvarado 828. Cuatro departamentos, galpón, cinco habitaciones madera. Renta actual, $ 4.368, anual. ¡Más del 14 o|o! Son 700 v|c. Afirmado pago. Remate:

Domingo 16 de septiembre, a las 17.30, ulf.—V. P. Cacuri. 9340 v.16

Renta anual $ 31.560. Base

$ 238.000. A plazos. En Plaza Once. Al lado de Rivadavia. Sadi Carnot 52 (Subterráneo Loria). Bajos y dos pisos. 18 lindos departamentos, en 9,81x57,73. Bien ventilados. Dotados de todos los halagos de la vivienda moderna. Todo favorece este negocio. Ubicación. Calidad de construcción. Régimen de alquileres. Porcentaje sobre el capital, Orientación, etc. Visítese. Remate:

Lunes 24 de septiembre, a las 15, en Rivadavia 875.—V. P. Cacuri. 09728 v15

Avenida San Martín. Donde

está el Banco de la Nación. Al lado mismo. Junto a otra gran arteria: Juan B. Justo. En esa ubicación extraordinaria, un ofrecimiento poco común. En 13m34 (15x40) de frente por 51 mts. (58x89) y 49m50 (57x15) de fondo en sus costados. Calle Nicasio Oroño 1960-1970. Gran casa con jardín, patios, espacio libre. Y en altos, tres amplios departamentos. Hay muchas casas, pero pocas así! Visítela usted. No será tiempo perdido. Base $ 80.000, menos 76.000 en cédulas y plazo. Remate:

Lunes 24 de septiembre, a las 15, en Rivadavia 875.—V. P. Cacuri. 09729 v15

ASTOUL BONORINO y Cía.

FUNDADA en 1915

251 grandes lotes en Burzaco.

El pueblo mejor arbolado de toda la línea del F. C. Sud, a 39 minutos de Constitución con 120 trenes diarios, pasando Adrogué frente por frente a las grandes construcciones que se están levantando para el gran Asilo de Ancianos, con amplio frente a la Avenida Monteverde, con pavimento pago y luz eléctrica. Son terrenos de una valorización inmediata, de calidad y ubicación insuperables, a 600 metros del conocido almacén "El Vapor" y Avenida Gral. Belgrano o sea el camino a la Capital, pavimentado y con excelente servicio de ómnibus.

Muchos lotes tienen muy buenas arboledas. También son muy indicados como la mejor caja de ahorros, pues los pueblos del Sur recién están adquiriendo el verdadero valor que merecen.

Venta en 120 mensualidades, con la ínfima base de $ 4 por mes el lote, con escrituras gratis.

El **domingo 23 de septiembre,** a las 3 p. m., allí mismo. El día del remate habrá autos de excursión gratis de Plaza Congreso, a las 14 horas en punto, pero deberán ser solicitados los boletos hasta 2 días antes del remate. Por planos e informes en el almacén "El Vapor" en Burzaco y oficinas centrales, Florida 461. —Astoul Bonorino y Cía. 9552v23

Julianelli, Arhex, Oroquieta y Cía.

Edicto judicial. Por mandato

del señor Juez en lo Civil Dr. **José L. Uriapilleta,** hácese saber por quince días, que los martilleros **Julianelli, Arhex, Oroquieta y Cía.,** están autorizados para vender en subasta pública, el **día jueves 27 de septiembre del corriente año, a las diez horas** en el **Azul,** en los escritorios del Sr. **César A. Penoucos,** calle San Martín y Necochea, los bienes que a continuación se detallan y de pertenencia en el juicio sucesorio de don **Félix Lazzarino.**

Finca en la calle Colón número 789 al 799, de 17.45 x 29.35, con todo lo edificado. Base, $ 16.500 m|nacional de curso legal. Finca en la calle Colón número 783, de 14.10 x 36.60, con todo lo edificado. Base, $ 16.000 moneda nacional de curso legal. Finca en la calle Colón números 777 al 779, de 4.10x36,60 y martillo de 7.65 x 14.10. Base, $ 16.500 moneda nacional de curso legal. Finca en la calle General Roca número 426, de 8.10 x 43.30 sobre esta arteria y galpón frente de 6 x 19.20, también como la anterior con todo lo edificado. Base, $ 6500 moneda nacional curso legal. Un terreno en la calle San Martín y España, con todo lo edificado, de 11.45x34.6. Base, $ 1s moneda nacional curso legal, cada metro cuadrado.

Las escrituras traslativas de dominio serán otorgadas por el escribano señor **Horacio Amigorena,** calle 48 número 366, La Plata. Seña ocho por ciento y comisión dos por ciento a cargo de los compradores.—**Pascual Greco Blois,** secretario.—Septiembre 6 de 1945.

42834 v.23

ADOLFO BULLRICH & Cía. Ltda.

ADOLFO BULLRICH y Cía. Ltda. - VALLERGA, FERRO y Cía.

REMATE ANUAL

9.000 Vacunos Shorthorn

Marca líquida de "HUETEL"

Incluso: **250** TOROS P. P. CRUZA DE 2 AÑOS

650 vacas p. p. cruza y **1.350** vacas generales } con **1.250** terneros al pie y en parición

5.500 novillitos de año.

4.100 ovejas de vientre, con corderos al pie

1.200 borregas de 2 dientes.

EN HUETEL, F.C.S. - MAÑANA SABADO

A las 9.30 horas: **La Hacienda General** — A las 13.30 horas: **Toros y Lanares**

TREN: De Constitución HOY viernes a las 19.10 hs., que llevará agregado un coche dormitorio y coche comedor especial, que quedará en Huetel, para regresar el sábado 15 de Huetel y llegar a Plaza el domingo a las 9.5, debiendo cada pasajero reservar su respectivo boleto. v14

CONDICIONES DE VENTA: Venta al contado, corriendo las haciendas por cuenta y riesgo del comprador una vez bajado el martillo. Comisión, 2 o|o en haciendas generales y 3 o|o en reproductores y yeguarizos, a cada parte.

5.000 NOVILLOS EXCEPCIONALES

SHORTHORN y ABERDEEN ANGUS

Alta mestización, mayoría marca líquida, excepcionales y especiales en clase y estado. Entrando **1850** novillos de 20|22|24 meses; **1950** novillos de 16|18|20 meses y **1200** novillos de 12|14|16 meses

EN GENERAL VILLEGAS, F. C. O.

EL MARTES 18 DE SEPTIEMBRE

9778 v.14

En muy buen estado y adelantados en gordura, entrando: **400** nov., 2 años, A. Angus, espec. en clase y estado, mllíq. **"San José", de Menéndez Behety; 400** nov. 18 meses y **300** nov. 12 meses, especiales en clase y estado, mllíq. de **"El Arbol Solo", de Emerson Hnos.; 200** nov., 22|24 meses, excepcionales en clase y estado, **mayoría marca líquida de Drabble, consignación de "La Chispa", de Gandula; 300** novillos, 20|22 meses, especiales en clase y estado, una marca, **consignación de "La Margarita", de Mellón Carlnca; 600** novillos Shorthorn, 12|14 meses, gran clase, buen estado, **marca líquida del Estab. "La Madrugada", de la Sra. Liliana I. Drabble de Pemberton; 300** novillos, 20|22|24 meses, especiales en clase y estado, clasif. en 2 lotes; **300** nov., 2 años, muy buena clase y estado, una marca; **300** nov. 18|20 meses, m. b. clase y estado, una marca; **300** nov., 16|18|20 meses, muy buena clase y estado, una marca, clasif. en 2 lotes; **200** nov., 16|18|20 m., esp. en c. y estado, clasif. en 3 lotes de mllíq., **consig. de "Santa Ana", de Saint y Cía.; "La Adela", de Suc. Balguera,** y **"San Enrique", de E. Sánchez; 350** nov., 2 años, esp. en clase y estado, una marca, clasif. en lotes de marca líq., **B. Eguren, U. y. de Rodríguez, C. Monti, T. Corriberria, Fernández y Lasa, A. Besso, J. B. Besso y Suc. Biocca y J. Monti; 300** nov. 18|20 meses, en tres lotes de marca líquida y 250 nov., 12|14|16 meses espec. en c. y estado, **consignación de "El Clarín", de Melville, A. Monti, Suc. Buitencampo, T. y. de Monti, M. S. Ibarreta, M. Estéfrich, J. M. Méndez, C. Pérez y E. y J. Errea,** SE REMATARAN:

El **martes 18 de septiembre,** a las 14 hs., en las instalaciones de la Sociedad Rural. Otros informes en n|Casa Central, Av. Alem 1950, Bs. As. o al Sr. Crescencio Ramón García, en Villegas.

09619 v-17

1000 vacunos, en La Larga, F. C. S.—

El **jueves 27 de septiembre,** 09447 v.17

1.100 VACUNOS

entrando 500 vacunos gordos, de los cuales 350 novillos especiales incluso pesados; 200 nov. invernada; 200 vaquillonas; 100 vacas secas; 50 vacas con 50 crías. — Se rematarán:

MAÑANA SABADO, 9 horas, en **LABOULAYE,** F. C. P.

v. 14

2.000 NOVILLOS

En CHASCOMUS, F. C. S. — El 21 de SEPTIEMBRE

v. 14

CORRIEDALE

DE

Andrés y Enrique Kilmurry

5º remate anual a realizarse en n|patio AV. ALEM 1950

EL MIERCOLES 19 DE SEPTIEMBRE, 15 Hs.

250 BORREGOS P. P. CRUZA

250 BORREGAS „ „

sus lanas obtienen anualmente

PRECIO RECORD en TIPO CRUZA FINA Prov. de Bs. AIRES

$ 17.50 - $ 16.- y $ 21.50

años 1941, 1942 y 1944

v. 14 — ADOLFO BULLRICH y Cía. Ltda.

ABERDEEN ANGUS

55 TOROS DE PEDIGREE

150 TOROS P. POR CRUZA

controlados por la S. B. A.

25 VAQUILLONAS PEDIGREE SERVIDAS

60 VAQUILLONAS PURAS POR CRUZA

controladas por la S. B. A.

Rematará "EL MERIDIANO"

El MARTES 18 de SEPTIEMBRE, a las 14.30

EN SAN JUSTO

ADOLFO BULLRICH y Cía. Ltda.

de "EL MERIDIANO"

Hereford

de GLORIALDO FERNANDEZ e HIJOS — RIVADAVIA 755-U.T. 34-2957-B. AIRES — ESPAÑA 145-U.T. 410-B. BLANCA

CABAÑAS

"EL PILAR"

y "LA RECONQUISTA"

100 Toros 25 Vaquillonas

(80 de Pedigree - 20 p.p.c.) DE PEDIGREE

SE REMATARAN

en **SAN JUSTO,** F.C.O. — el **MIERCOLES 3 de OCTUBRE**

v. 14

ABERDEEN ANGUS Y SHORTHORN

DE

"ALSTON"

A. ANGUS	SHORTHORN
6 Toros pedigree a corral	**16 Toros pedigree a corral**
63 „ „ „ **campo**	**32** „ „ „ **campo**

Se rematarán en SAN JUSTO, **F. C. O.**

El JUEVES 27 de SEPTIEMBRE, 14.30 hs.

OPORTUNAMENTE CATALOGO. v. 14

COMPRAS DE GANADO EN LAS ESTANCIAS

De acuerdo con las comunicaciones recibidas en la Junta Nacional de Carnes, las compras de ganado "a recibir" efectuadas por los frigoríficos directamente en las estancias durante las últimas 24 horas fueron: 467 bovinos, 12.158 ovinos y 16.677 porcinos, con la siguiente clasificación y precio:

Cabezas	Precio	Vendedores	A embarcar en	A recibir
Corporación				
33 Nov.	0,3300 (1)	M. J. G. de Merlo	Britos	17| 9|45
Liebig's Ltd.				
100 Nov.	A fijar	Liebig's Estancias	Por arreo	31|10|45
Swift La Plata				
100 Nov.	A fijar	C. P. Costas	Salazar	18| 9|45
50 Nov.	A fijar	C. P. de Zuberbühler	Urdampilleta	18| 9|45
125 Nov.	A fijar	C. P. de Zuberbühler	Daireaux	18| 9|45

(1) Precio garantizado que se abonará al productor si no es superado por el resultante de la liquidación de la tropa sobre la base de la clasific. y tipific. de las carnes.

DIVERSAS CLASIFICACIONES

Cabezas	Precio	Peso	Vendedores	A embarc. en	A recib.	Clasific.
Anglo						
14 Nvt.	0,4300	s. r.	A. T. Dixon	Santa Eufemia	11|9|45	Consumo
23 Vaq.	0,4300	s. r.	A. T. Dixon	Santa Eufemia	11|9|45	Consumo
La Blanca						
18 Vac.	0,1900	s. r.	N. Labanca	Monte	9|9|45	Consumo
4 Tor.	0,2000	s. r.	N. Labanca	Monte	9|9|45	Consumo

LIQUIDACIONES CORRESP. A TROPAS DE NOVILLOS COMPRADOS "A FIJAR PRECIO", RECIBIDAS EL 13 DE SEPTIEMBRE DE 1945 Y COMPRENDIDAS EN EL REGIMEN DEL DECRETO 103.181 DEL 16/10/41

Núm. de cabezas	Fecha de faena	Vendedores	Procedencia	PROMEDIO de peso	PROMEDIO m$n. kg. vivo	PROMEDIO m$n. por cab.	Rendimiento o/o
Armour							
134	7|9|45	S. Campion	Bolívar	430	0,3618*	155,60	63,9
Bovril Ltda.							
100	29|8|45	I. S. de Raffaelli.	Esquina	404	0,2800**	113,15	45,1
69	29|8|45	I. S. de Raffaelli.	Esquina	436	0,2800**	122,08	49,7
La Blanca							
99	7|9|45	A. M. Behety	G. Villegas	481	0,3720*	179,—	64,1
44	7|9|45	F. Honorato	Qu.-Quemú	452	0,3973*	179,50	66,1
Wilson							
60	6|9|45	A. La Rastra	Lincoln	560	0,3738*	209,27	65,6
40	6|9|45	F. Q. Costa	Lincoln	559	0,3722*	208,13	65,0
63	6|9|45	M. B. Etvheberry	P. Kanki	557	0,3995	222,33	66,9
97	7|9|45	A. San Urbano	Mattaldi	518	0,3987*	206,33	67,7

(*) Sujeto a los ajustes de precios que corresponda efectuarse de acuerdo con lo dispuesto por el Art. 1º de la resolución de la Secret. de Ind. y Comercio de fecha 22|8|45.
(**) Precio garantizado por la empresa que supera el resultante de aplicar los precios básicos según calidad.

OVINOS

Los 12.158 ovinos comprados a fijar precio después del sacrificio se distribuyen así: Anglo, 5600; La Blanca, 328; La Negra, 4500; Smithfield, 400, y Swift La Plata, 1330.

PORCINOS

Los 16.677 porcinos comprados a fijar precio después del sacrificio se distribuyen así: Anglo, 785; La Negra, 527; Smithfield, 710; Swift La Plata, 565, y Swift Rosario, 14.090.

LIQUIDACIONES CORRESPONDIENTES A TROPAS DE PORCINOS COMPRADOS "A FIJAR PRECIO", RECIBIDAS EL 13 DE SEPTIEMBRE DE 1945

Núm. de cabezas	Fecha de sacrific.	Vendedores	Procedencia	Prec. k. vivo (1) Máximo en m$n.	Prec. k. vivo (1) Promed. en m$n.	Promedio de peso	Rendimiento o/o
Anglo							
139	6|9|45	J. Arce	L. Flores	0,5600	0,5330	110	80,92
138	6|9|45	A. S. Blanco	L. Flores	0,5600	0,5483	119	84,79
95	6|9|45	C. Berga	L. Varillas	0,5600	0,5304	97	80,39
140	6|9|45	S. Ferraro	Coliqueo	0,5600	0,5106	93	77,13
146	6|9|45	J. Perna	Sta. Isabel	0,5600	0,5362	68	75,89
80	6|9|45	L. Blazquez	Luque	0,5600	0,5448	99	79,30
235	6|9|45	P. Gez	L. Indios	0,5600	0,5295	101	78,03
91	6|9|45	S. Arcelus	Todd	0,5600	0,5262	92	78,92
88	6|9|45	J. Targize	Arrecifes	0,5600	0,5254	105	78,49
99	6|9|45	D. Tulliani	Wheelwright	0,5600	0,5384	97	78,35
Armour							
109	4|9|45	D. D. Mc Cormick	R. Pérez	0,5700	0,5606	112	78,20
156	4|9|45	M. Gasó	R. Cuarto	0,5700	0,5481	91	79,29
132	4|9|45	J. Godino	J. Celman	0,5700	0,5535	102	77,70
136	4|9|45	J. Cortés	Bolívar	0,5700	0,5046	94	77,—
83	4|9|45	Berti Hnos.	25 de Mayo	0,5700	0,5338	92	80,95
180	4|9|45	C. Giordani	25 de Mayo	0,5700	0,5242	86	78,83
220	4|9|45	Castellani Hnos.	Saladillo	0,5700	0,5610	95	81,66
115	5|9|45	A. Dahn	L. Flores	0,5700	0,5527	76	79,89
59	5|9|45	J. Bolotnikoff	Pehuajó	0,5700	0,4995	95	78,25
135	7|9|45	E. Traut	L. Flores	0,5700	0,5492	100	79,91
160	7|9|45	A. Gizzi	G. López	0,5700	0,5575	92	80,01
154	7|9|45	López Hnos.	G. López	0,5700	0,5466	100	77,98
65	7|9|45	A. J. Urus	Saladillo	0,5700	0,5672	112	78,55
80	7|9|45	S. Campion	Bolívar	0,5700	0,5182	89	73,42
81	7|9|45	A. H. Inda	Saladillo	0,5700	0,5506	95	73,73
68	7|9|45	A. y L. Galassi	Lobos	0,5700	0,5518	96	79,06
154	7|9|45	Romy y Poveda	Caseros	0,5700	0,5529	91	80,29
65	7|9|45	A. Moscardi	J. Celman	0,5700	0,5530	125	78,03
160	7|9|45	G. Reyes	Salto	0,5700	0,5605	90	80,17
137	7|9|45	C. Monchiero	T. Arriba	0,5700	0,5414	92	77,83
97	7|9|45	V. Calvitti	Saladillo	0,5700	0,5479	83	78,95
300	7|9|45	A. Mendiara	Unión	0,5700	0,5523	97	79,20
150	7|9|45	L. F. Civale	L. Flores	0,5700	0,5465	89	77,26
La Negra							
75	23|8|45	J. A. Espelosin	R. Pérez	0,5000	0,4797	103	79,48
15*	29|8|45	J. Targize	B. Mitre	0,4300	0,4266	41	75,41
17	29|8|45	J. Carassai	Bolívar	0,5200	0,4575	93	79,48
117	29|8|45	R. Klein	French	0,5200	0,4694	60	76,64
74	29|8|45	S. Pérez	R. Pérez	0,5200	0,4964	91	77,02
17*	29|8|45	M. Medriano	Dennehy	0,4200	0,4039	32	72,95
53	29|8|45	J. Targize	B. Mitre	0,5200	0,4439	106	73,02
69	29|8|45	M. Medriano	Dennehy	0,5200	0,4866	91	73,44
35	30|8|45	J. Pebrero	R. Pérez	0,5200	0,4948	99	77,08
74	30|8|45	J. Targize	B. Mitre	0,5200	0,4968	84	76,80
655	30|8|45	López Hnos.	Teodolina	0,5200	0,4904	73	76,76
100	30|8|45	S. Arcelus	B. Mitre	0,5200	0,5067	92	78,30
30	30|8|45	C. Miranda	Salto	0,5200	0,4245	86	77,76
84	30|8|45	E. Brunfafredo	Alicia	0,5200	0,4705	77	73,94
95	31|8|45	F. F. Fernández	El Triunfo	0,5200	0,4824	67	75,46
2*	31|8|45	F. F. Fernández	El Triunfo	0,4000	0,4000	37	72,—
171	31|8|45	López Hnos.	Teodolina	0,4400	0,4367	40	74,26
13*	31|8|45	Tomás Etcheto.	Caleufú	0,5200	0,4791	68	76,98
5*	1|9|45	M. C. Costamagna	G. López	0,4400	0,4400	48	71,28
144	1|9|45	M. C. Costamagna	G. López	0,5400	0,5107	80	76,65
93	1|9|45	M. C. Costamagna	G. López	0,5400	0,5112	81	77,13
73	1|9|45	J. A. Espelosin	R. Pérez	0,5200	0,4936	112	79,23
73	1|9|45	J. Targize	B. Mitre	0,5200	0,4732	85	75,20
100	1|9|45	Romero y López	Patricios	0,5200	0,4627	102	74,53
41	1|9|45	A. C. Riera	Carabelas	0,5200	0,4934	92	78,48
149	1|9|45	E. Devijo e hjs.	M. Maiz	0,5200	0,5012	79	76,93
50	2|9|45	O. Covichi	Cabaña	0,5400	0,5184	78	76,26
96	3|9|45	I. Lastra	Chacabuco	0,5400	0,5290	105	76,52
100	3|9|45	M. C. Costamagna	G. López	0,5400	0,5258	96	76,19
72	3|9|45	J. E. Espelosin	R. Pérez	0,5400	0,5370	102	79,08
66	3|9|45	Raviola	S. Carbal	0,5400	0,5178	96	76,74
Swift Rosario							
139	7|9|45	U. Nardi	Arteaga	0,5500	0,5112	100	75,67
180	7|9|45	Q. Principe	Totoras	0,5500	0,5184	93	75,75
70	7|9|45	M. Prieto	Cepeda	0,5500	0,5075	96	77,70
100	7|9|45	E. M. Maier	C. Gómez	0,5500	0,5114	86	76,91
146	7|9|45	Carelli Hnos.	Berabevú	0,5500	0,5192	94	75,94
68	7|9|45	Casilda	Casilda	0,5500	0,4833	88	74,61
149	7|9|45	G. Liberini	Funes	0,5500	0,5198	113	79,45
147	7|9|45	Castagno Hnos.	M. Buey	0,5500	0,4932	86	75,83
300	7|9|45	G. Boniceli	M. Buey	0,5500	0,4902	93	77,02
180	7|9|45	Hijs. de J. de Pérez	Tancacha	0,5600	0,5281	92	80,15
159	7|9|45	Malbo S. R. L.	Murphy	0,5500	0,5021	113	77,10
84	7|9|45	N. Carucci	Chabas	0,5500	0,5239	99	79,41
253	7|9|45	J. y F. Druetta	M. Maiz	0,5500	0,4852	95	76,26
28	7|9|45	C. Blanco	L. Quir'chos.	0,5500	0,4987	99	76,12
63	7|9|45	R. Bonifazzi	Bombal	0,5500	0,4855	117	74,72
157	7|9|45	E. Moroni	Firmat	0,5500	0,5103	105	77,37
145	7|9|45	Orazi Hnos.	Chovet	0,5500	0,4800	102	79,90
160	7|9|45	J. P. Luscher	S. Grande	0,5500	0,4919	104	76,88
93	7|9|45	Berra	Barrancas	0,5500	0,5033	96	77,09
100	7|9|45	Camusso Hnos.	C. Ladeado	0,5500	0,4957	86	74,82
98	7|9|45	M. Camusso	C. Ladeado	0,5500	0,4874	116	76,18
109	7|9|45	M. de Costamagna	V. Tuerto	0,5500	0,5005	99	76,10
120	7|9|45	N. Rastelett i	Corona	0,5500	0,4782	84	78,03
77	7|9|45	H. Romagnoli	El Trébol	0,5500	0,5114	100	77,76
48	7|9|45	F. J. Olivella	Gálvez	0,5500	0,4961	88	78,89
140	7|9|45	U. Moscatelli	Laborde	0,5500	0,5053	93	79,20
157	7|9|45	A. M. Imola	Inrriville	0,5500	0,4896	102	76,29
43	7|9|45	A. Benedetti	S. Grande	0,5600	0,5280	115	80,49
67	7|9|45	E. Pedrido	Arequito	0,5500	0,5207	164	78,78
21	7|9|45	A. Ataca	Roldán	0,5500	0,4410	107	76,07
44	7|9|45	C. Foschi	S. Grande	0,5500	0,5045	99	75,42
38	7|9|45	A. Caroé	Carcarañá	0,5500	0,4580	119	75,33
120	7|9|45	R. M. Imperiale	Maggiolo	0,5600	0,5245	121	82,49
65	7|9|45	J. F. Tribó	Villada	0,5500	0,4951	97	76,39
120	7|9|45	J. F. Mattio	S. Grande	0,5600	0,5345	112	80,64
40	7|9|45	J. Mazzoni	C. Ladeado	0,5500	0,4774	147	78,10
Smithfield							
160	6|9|45	C. Ripamonti	R. Cuarto	0,5100	0,4696	79	79,73
3	7|9|45	Est. Copiapó	Zárate	0,5700	0,4999	135	79,01
8**	7|9|45	Est. Copiapó	Zárate	0,6500	0,6500	12	65,62
70	7|9|45	L. Salvay	Escalante	0,5700	0,5555	125	77,97
96	7|9|45	M. Angeiozzi	Alcorta	0,5700	0,5448	98	76,98
Swift La Plata							
397	5|9|45	G. Frontalini	S. Benito	0,5600	0,5300	86	81,14
25	7|9|45	J. L. Berretta	Moquehuá	0,5600	0,5265	119	79,23
30	7|9|45	L. González	G. Alvear	0,5600	0,5116	109	81,29
64	7|9|45	B. y Lafrato	Esther	0,5600	0,5489	129	82,94
70	7|9|45	A. Carrique	Esther	0,5600	0,5427	114	83,79
76	7|9|45	A. N. Capozzi	Saladillo	0,5600	0,5450	111	80,10
160	7|9|45	G. Reyes	I. Indart	0,5600	0,5550	86	82,38
156	7|9|45	F. Blazon	Baigorrita	0,5600	0,5149	87	80,96
Wilson							
107	7|9|45	J. C. Campion	M. Lucila	0,4300	0,4262	157	81,23
299	7|9|45	A. Cortés	Hale	0,5700	0,5502	98	80,67
299	7|9|45	J. y F. Druetta	M. Maíz	0,5700	0,5500	111	78,59
209	7|9|45	J. C. Campion	M. Lucila	0,5700	0,5619	82	77,76
22	7|9|45	J. C. Campion	M. Lucila	0,5200	0,4803	179	75,99
85	7|9|45	A. J. Simonetti	Pedernales	0,5700	0,5308	97	80,18
157	7|9|45	J. y F. Druetta	I. Verde	0,5700	0,5296	99	80,26
180	7|9|45	N. F. Danessa	Bolívar	0,5700	0,4933	75	74,89

(1) Para determinar los promedios se incluyen decomisos y rechazos y se excluyen los muertos. — (*) Cachorros. — (**) Lechones.

MERCADO DE LINIERS

Las operaciones practicadas ayer en este mercado lo fueron en base a una entrada bastante abundante pero a pesar de ello, la plaza se mantuvo en general bastante animada, resultando las liquidaciones muy satisfactorias.

Los compradores para novillos de exportación muy especiales bien preparados de alta mestización, se mostraron interesados pagando precios que como en la víspera, se estimaron remuneradores.

Para haciendas de consumo el mercado mantuvo mucha animación, registrándose en las diferentes categorías ofrecidas en venta, cotizaciones altamente firmes y completamente uniformes.

Igualmente lograron ser colocadas con facilidad las categorías generales a precios corres. cuyos niveles se mantuvieron equitativos.

Las cotizaciones más altas fueron las siguientes: novillos, $ 0,47 por 15 cabezas sanny especiales, 522 kilos, y pesos 0,41 por 28 cabezas id., con 510 kilos; novillos livianos, $ 0,422 por 28, 29, 12 y 27 cabezas id., con 461, 493, 439 y 474 kilos; novillos de consumo, $ 0,432 por 13 cabezas id. con 418 kilos; novillitos, $ 0,52 por 24 cabezas id., con 272 kilos; vacas, $ 0,38 por 12 cabezas id., con 415 kilos; vaquillonas, $ 0,54 por 15 cabezas id., con 268 kilos, y terneros, pesos 0,576 por 10 y 10 cabezas id., con 215 y 210 kilos.

La entrada fué de 5310 novillos, 2218 vacas y 2583 terneros. Total, 10.111 animales.

El consumo local adquirió 6208 cabezas, para matar afuera 1028 para invernar 130 y 2511 con destino frigoríficos. Quedaron sin vender 525 animales, contra 928 de la mañana anterior.

Los vagones esperados hoy en este mercado suman 149, de los cuales 136 correspondieron a F. C. Central, 7 a Comañía General y 6 al F. C. Midland. Fuera de hora entraron ayer 10 vagones.

Los precios extremos son los siguientes:

Nov. mu yesp. frig.	$ 0,38	0,412
Nov. id. livianos	„ „	0,396 „ 0,422
Nov. pesados	„ „	0,368 „ 0,40
Nov. consumo	„ „	0,38 „ 0,432
Novtos. consumo	„ „	0,33 „ 0,52
Vacas consumo	„ „	0,356 „ 0,38
Vacas pes. y de grasa	„ „	0,306 „ 0,362
Vacas viejas y conserva	„ „	0,136 „ 0,226
Vaq. consumo	„ „	0,344 „ 0,54
Terneros consumo	„ „	0,40 „ 0,576
Toros y torunos	„ „	„ 0,36

Compraron los frigoríficos en el orden que sigue: Swift 747, La Blanca 608, Wilson 441, Anglo 257, Sansinena 226, Armour 139, Grondona 98, La Cpra. Arg. de Productores de Carnes adquirió 1198 animales.

VENTAS DE AYER

Arrieta y Cía. — Ros, T. Lauquen 34: tern. 10, 2150 k., a 0,576; 10, 2380 a 0,554; 5, 1160 a 0,52; 5, 1280 a 0,502. Assone, Caleufú 26: novtos. 10, 3730 a 0,428; 6, 2390 a 0,42; novillos 5, 1920 a 0,45, Gomila, Winifreda 34: vaq. 14, 3890 a 0,52; 6, 1680 a 0,475; n. 11, 4680 a 0,424. Mauri, Arenales 31: novtos. 10, 3740 a 0,428; novtos. 7, 2030 a 0,438. Bofuelos, Alvarado 10: tor. 10, 5350 a 0,34.

Arancedo y Cía. — Tapié, Quemú Quemú 44: n. 14, 7710 a 0,392; 29, 14.850 a 0,40. Menéndez, Pehuajó 31: vaq. 11, 3660 a 0,41; 11, 2670 a 0,486; n. 7, 2880 a 0,41. Ramos, C. Barón 27: n. 13, 6400 a 0,40; 14, 7360 a 0,38. Moro, A. Alsina 25: n. 11, 3960 a 0,41; v. 6, 2920 a 0,31. Zubia, T. Lauquen 28: n. 10, 5010 a 0,342; n. 6, 2250 a 0,38; n. 12, 6430 a 0,392; 28, 14.130 a 0,40; v. 10, 3940 a 0,36. Canestro, Pehuajó 10: v. 13, 3680 a 0,35.

Alzaga Unzué y Cía. — Giribone, I. Alvear 45: tern

PEDRO D. DUHALDE y Cía.

HOY (10 HORAS) — EN EL MERCADO ETCHEVERRY (EST. ANGEL ETCHEVERRY, F. C. Pcial.) **3.000** NOVILLOS, Vaquillonas y Vacas SHORTHORN

TRENES: Sale de Plaza Constitución a las 8,7 hs., llegando a La Plata a las 9,10 hs., donde desde nuestro escritorio, calle 1 No. 615, saldrá un microómnibus especial que los trasladará al lugar del remate. Lo mismo acontecerá con los que viajen por el F. C. Pcial. **CAMINO:** Por la ruta pavimentada Buenos Aires-Mar del Plata hasta el cruce con el camino a La Plata.

En Treinta de Agosto, F. C. O. **2000** NOVILLOS — HACIENDA DE CRIA y GORDA — EL MARTES 18 (13 horas)

EN BONIFACIO, F. C. S. **1600** NOVILLOS — VACAS y VAQUILLONAS — EL JUEVES 20 (13 horas)

CUARTA EXPOSICION GANADERA E INDUSTRIAL

ORGANIZADA POR LA SOCIEDAD RURAL DE PEHUAJO — A realizarse los días 15, 16 y 17 EN PEHUAJO, F.C.O. y Pcial.

VENTAS: El sábado 15 a las 16 hs. El domingo 16 a las 9 y 14 hs. El lunes 17 a las 9 hs., ovinos y porcinos

84 TOROS y VACAS SHORTHORN, ABERDEEN ANGUS y HOLANDO ARGENTINO - 138 LANARES

21 Toros Shorthorn, puros de pedigree, de las cabañas: "San José", de los Sres. Juan F. Díaz e Hijos Ltda.; "Don Julio", de los Sres. P. Grumbaum y Cía.; "La Recompensa", de la Suc. de D. Salvador Duhart; "San Juan Amiro", de D. Miguel Zuccerino.

39 Toros Shorthorn, puros por cruza de las cabañas: "Santa Rita", de D. Carlos Debaisieux; "San Juan", de D. Malcom B. Drysdale; "Boscobel", de los Sres. Angel Vivanco y Cía. S.R.L.; "San José", de D. José Churrupit; "La Delia", de Sucesores de don José Foggio; "La Leonilda", del señor Arturo Bauzá; "San Juan Amiro", de don Miguel Zuccnerino; "La Recompensa", de la Suc. de D. Salvador Duhart.

15 Toros A. Angus, puros de pedigree, "Elidon", del Sr. Tomás Sanderson: de las cabañas: "Los Montes", del Dr. Marcos Satanowsky; 6 toros A. Angus, puros por cruza, de esta misma cabaña.

3 Vacas Holando Argentino puras de pedigree, "El Cortijo", S. A. Finac. Com. e Ind.

20 Novillos gordos

138 CARNEROS y BORREGAS Lincoln Neozelandés, Corriedale, Hampshire Down, Oxfordshire Down, Merino Argentino, de las cabañas: "San José", de Don Belisario Cano; "San Ramón", de D. Joaquín Gonzalez Piquer; "San Eduardo", de D. Víctor Arangoa; "La Recompensa", de la Suc. de D. Salvador Duhart; "El Carmen", de D. Luis Miccio; "San Joaquín", de la Suc. de José M. Azumendi e Hijos S.R.L.; "San José", de D. José Churrupit; "Los Indios", de D. Fernando Fourcade; "La Quika", de Gardes; "El Mediodía", de la Srta. Sara Pereyra Iraola e Indiana Agropecuaria; "Santa Ana", de D. Oscar J. Solmano; "La Anita", de Murphy; "Los Angeles", del Sr. Antonio Fernández Maya; "Luján", de S. A. "La Marieta", Agrícola y Ganadera.

AVES

JUDICIAL

De la Cabaña "La Recompensa", de la Sucesión de Don Salvador Duhart; 9 toros Shorthorn de pedigree a corral, y 3 toros puros p. cruza; 6 carneros Lincoln de pedigree y 3 borregas Lincoln, puras por cruza.

Los Días 15, 16 y 17, a las 14 Hs. por disposición del Sr. Juez en lo Civil de la Capital Federal, Dr. Arturo G. González, Secretaría del Dr. Aldo Folchi, en los autos sucesorios de D. Salvador Duhart y Mariana Duhart de Lalanne.

En CASTELLI, F.C.S. — TOROS — EL JUEVES 20 — 136 TOROS SHORTHORN

EN ROBERTS, F. C. O. — EL VIERNES 21 — 2500 NOVILLOS, VACAS y VAQUILLONAS

En Pehuajó, F.C.O. — 3000 novillos — El sábado 22

En Salliqueló, F.C.O. — 2500 vacunos — El lunes 24

En C. Tejedor, F.C.O. — 2000 novillos — Martes 25

INFORMES: En n|escritorios en Pehuajó, F. C. O. y Pcial., U. T. 220, y en Buenos Aires, Avda. Pte. Roque Sáenz Peña 501, U. T. 33 Avenida 7430; y demás sucursales. PEDRO D. DUHALDE y Cía.

Pedro Martínez Barnés S.A.

SAN MARTIN 244 — U. T. 34-5276 — BUENOS AIRES

VENTAS FORZOSAS POR SEQUIA

EN TORNQUIST F. C. S. — **2.000** — MAÑANA 15

ANIMALES VACUNOS

ENTRANDO: 1.000 NOVILLOS DE 1 a 2 AÑOS, INCLUSO 200 A. A. M|L.; 600 VAQUILLONAS INCLUSO 250 A. ANGUS M|L DE 1 ½ AÑOS, ESPECIALES; RESTO VACAS CON Y SIN CRIA.

TRENES: SALE HOY 21 HORAS; REGRESO: SABADO 18 HORAS

RECOMENDAMOS A LOS SEÑORES INVERNADORES LA CALIDAD DE LAS HACIENDAS.

EN CORONEL SUAREZ — MARTES 25 — 2.000 VACUNOS

9280v14

O. R. SORENSON y Cía. Soc. de Resp. Ltda.

(Capital $ 343.400 m|n)

EN SUS INSTALACIONES EN LINCOLN, F. C. O.

EL LUNES 17 DE SEPTIEMBRE, a las 14 horas

ESPECIAL DE REPRODUCTORES — VACAS Y VAQUILLONAS SHORTHORN — HEREFORD — A. ANGUS.

65 TOROS Consignados por los señores: Guillermo A. Seré e Hijos, 12 toros; Suc. de Pereyra Iraola, 12 toros; Pedro Lannes, 5 toros; A. Guglielmino S. R. L., 5 toros; Bernardo L. Duggan, 5 toros; Arturo J. Arzeno, 5 toros; Antonio Cabani, 4 toros; "La Espadaña" S. A., 2 toros; otras procedencias, 7 toros.

250 VAQUILLONAS de los señores: B. L. Duggan, "La Espadaña" S. A., P. Lannes, Ramos Hnos., Dowling, Goyhenetche y otros, 50 vacas con cría. 9305 v.16

BRAVO & CASTRO

En Coronel Charlone, F.C.P. — **800 VACUNOS** — El miércoles 19 de Septiembre, a las 10 horas. 9274 v.17

En General Villegas, F.C.O. — Haciendas generales. El viernes 21 de septiembre, a las 10 horas. 09533 v. 20

En Victorica, F. C. O.— El sábado 22 de septiembre, a las 12 y 30 horas. 9340 v.21

En Coronel Charlone, F.C.P. — **2.000 NOVILLOS** — Directamente de los Criadores de la zona en lotes de m|liq. — El sábado 22 de septiembre, a las 14 horas. Después detalles. 09534 v. 21

E. R. GRONDONA y Cía.

LARRAZABAL 1748 — U. T. 68 - 2238

150 Potros, Caballos y Yeguas

Remataremos: El Domingo 16, a las 13 hs.

Entrando 10 potros mansos de abajo, enlabiados, con su yegua y 20 hermosos potros semipesados y livianos conjuntamente con 10 muy buenas yeguas, procedentes del Establ. del señor Miguel Maguire del "Salto". Un caballo de polo muy bueno, 1 hermoso petiso oscuro manso de silla, 1 burrito reproductor manso de silla. A continuación, carros, guarniciones, etc. 09749 v14

EMILIO BURGWARDT

De la Corporación de Rematadores

969a. feria en Longchamps.—

Hacienda general, gordo, porcinos, etc. El sábado 15 Septbre., a las 14 hs. Datos: Sarmiento 341. U. T. 32-2222. 9545v15

NAZAR & HERNANDEZ

S. de Resp. Ltda. — Cap. m$n. 200.000

EN LUJAN, F.C.O.

850 VACUNOS: Invernada: 350 novillitos de 1 a 1 1|2 año; 150 vaquillonas, en lotes de marcas líquidas. Consumo: 200 vacunos entre vacas, vaquillonas, novillos, terneros y mamones. Conserva: 50 vacunos. Varios: 50 vacas con 50 crías, entrando buenas lecheras.

MAÑANA A LAS 13 y 30 hs.

L. N. ALEM 443 v.14 U. T. 32-2272

L'HOPITAL Hnos.

En CHACABUCO, F.C.P. - EL SABADO 15 DE SEPTIEMBRE (13.30 HORAS)

700 VACUNOS "SHORTHORN". Entrando: 100 Vaq., 15|18 m., b|c.; 100 Nov., 15|18 m., b|c. y est.; 80 Vacas c|cr. Resto haciendas gordas, abasto y plaza. 09336v14

En GENERAL O'BRIEN, F.C.O. - El Lunes 17 de Septiembre (13.30 HORAS)

600 VACUNOS "SHORTHORN". Entrando: 100 Nov. de año, b|c.; 60 Vaq. de año y medio, b|c.; 80 Vac. c|c. y resto haciendas plaza y abasto. 09337v14

En CASTILLA, F. C. P. - EL VIERNES 21 DE SEPTIEMBRE (13.30 HORAS)

1.510 VACUNOS "SHORTHORN" y "Holando-Argentino". Entrando: 800 Nov. Sh., 12|18 m., b|c. y est., lotes m|l.; 200 Vaq. Sh., orig. Tamb., 15|20 m., b|c. y est., en lot. m|liq.; 75 Vac. c|cr. muy bs.; 100 Nov. "H. A.", 12|15 m., m|liq.; 10 Rep. Sh. p. p. c. 2 años, proc. "San Antonio", Sra. Rocha de Hearne. Resto haciendas gord., abasto y plaza. - Inf.: Pueyrredón 83, Chacabuco o Suc. 09338v14

SALABERRY, BERCETCHE & Cía. S. A.

EN AMERICA F. C. O. — **6.000** — MAÑANA SABADO 15

NOVILLOS SHORTHORN y A. ANGUS

Incluyendo: 400 Shorth. y A. Angus del **Establecimiento "Guanaco"**, del Sr. Manuel Bourdieu, de los cuales 200 A. Angus, especiales en clase, de 2 años, **marca líquida del Establecimiento "NEUFLIZE"**, del Sr. Pablo Fortin y 200 Shorth. 2 años, gran clase y muy buen estado; 1000 Shorth. y A. Angus, 2 años, gran clase y estado, consignados por el **Establecimiento "La Blanca"**, del Sr. José Ameijeiras; 200 Shorth. 20 meses, **marca líquida** del Establecimiento "El Paisandú", de Estancias Marré, especiales en clase, muy buen estado; 400 Shorth. 20 a 22 meses, **marca líquida** de la Sra. Elisa B. de Hourcade, gran clase, buen estado; 70 de 14 a 16 meses, **marca líquida** de Marré y Cía., muy buena clase y estado; 250 A. Angus, **marca líquida**, 14|15 meses, especiales en clase y buen estado

DETALLE: 650 Shorth. 2 años, muy b|c., adelantados en gordura, en lotes; 450 Shorth. y A. Angus, 2 años, muy b|c. y est., **MARCA LIQUIDA**; 200 A. Angus 2 años, muy b|c. y est., **MARCA LIQUIDA**; 600 Shorth. 2 años, muy b|c. y est., en lotes; 200 Shorth. y A. Angus, 1 1|2 años, gran clase y estado, **MARCA LIQUIDA**; 300 Shorth. y A. Angus, 1 1|2 años, muy b|c. y est.; 500 Shorth. y A. Angus, 1 1|2 años, gran clase y estado, **MARCA LIQUIDA**; 200 A. Angus, 15 meses, gran clase y buen estado, **MARCA LIQUIDA**; 250 Shorth. 15 meses, b|c. y est.; 700 Shorth. 15 a 18 meses, **MARCA LIQUIDA** de criadores de la zona, muy buena clase y estado; 350 Shorth. 12 a 15 meses, b|c. y est.; 400 Shorth. 10 meses, b|c. y est.; 150 Shorth. 8 a 10 meses, b|c. y est., y 150 Shorth. 8 a 10 meses, muy b|c. y est. **TRENES:** Sale de **Once hoy viernes 14, a las 19.25 horas, para llegar a América el sábado a las 6,2 hs. — REGRESO:** Sale de **América el mismo día del remate, a las 21.6 horas, llegando a Once el domingo a las 8 horas.**

EN GRAL RODRIGUEZ, F.C.O. - El Martes 18 — 600 VACUNOS

EN GRAL RODRIGUEZ, F.C.O. - El Viernes 21 — TAMBO esp., marca líquida C. M. Alvarez

EN URDAMPILLETA, F. C. S. — 800 VACUNOS — EL MARTES 18

Informes a n|casa, Defensa 188, Buenos Aires, U. T. 33 - 3976 al 79. 9785 v.14

BENZO DEL FABRO y Cía.

Soc. de Resp. Ltda. — Cap. $ 320.000.—

EN NUEVE DE JULIO, F. C. O.

REMATE ESPECIAL - El Miércoles 19 de Septiembre de 1945

4000 NOVILLOS Y VAQUILLONAS

destacándose 400 novillos Durham, marca líquida de "LA DORITA" de Luis Magnasco y Cía. Ltda.; 400 novillos Polled Angus, marca líquida de los Sres. Díaz y Alacid; 200 novillos Durham, marca líquida de "SANTA TERESITA" de Bartolomé Bibiloni (hijo).

Próximamente más detalles. 09183v18

GRAND y Cía.

EN LAS HERAS, FCS.

1700 VACUNOS

HOY (aunque llueva)

Detalle: 600 novillitos de 1 y 1 1|2 años, muy buena clase y estado en lotes de marca líquida, exclusivamente de los tambos de la zona; 300 vaquillonas íd., íd., origen lechero; 200 vacunos consumo de todo peso; 300 vacunos varios, incluso muy buenos lotes de vacas con cría, conserva y lecheras. ADEMAS 300 VACAS NUEVAS DE BUENA CLASE Y ESTADO, ESPECIALES PARA INVERNADA. Embarques próximos por: Villars, C. G. B. A.; Cañuelas, F. C. S., y Luján, F. C. O. Trenes de Once (transbordo en Merlo) 9,35, 11,22 y 12,52. Para más datos, U. T. 48 Pasco 2737 y Las Heras, F. C. S., U. T. 77. 09677 v.14

JUAN IRIGOIN & CIA

SOC. DE RESP. LTDA. - CAPITAL $ 500.000 %

900 vacunos en Pilar, F.C.P.

El 17 de septiembre. Buenos lotes de novillitos y vaquillonas de invernada, buen consumo y haciendas generales. Tren de Retiro: 12.15 hs. Informes en n|escritorios.—J. Irigoin y Cía. 09632 v.15

Tambos en Pilar, F. C. P.—

El 20 de septiembre. El tambito Holando Argentino de D. Amaranto Taurel, el tambo Shorthorn y Holando Argentino de Juan Anchezar, 35 piezas Holando y Shorthorn de Palavecino y Farías y Bondone Hnos., y consignaciones varias. En breve detalles completos.—J. Irigoin y Cía. 09631 v.15

SOCIEDAD RURAL DE PERGAMINO

6a. EXPOSICION DE REPRODUCTORES Y CONCURSO DE GANADO GORDO

A realizarse los días 15 y 16 de septiembre, en el local de los señores Héctor I. Acuña Soc. de Resp. Ltda. (cedido gentilmente).

INAUGURACION: sábado 15, a las 14 hs.

Detalle de los productos:

130 Toros de pedigree y P. P. C. Shorthorn, Aberdeen Angus y Holando Argentino.
40 Vacas y vaquillonas de pedigree y P. P. C. Shorthorn, Aberdeen Angus y Holando Argentino.
70 Lanares de pedigree y P. P. C. Lincoln, Romney-Marsh, Hampshire Down y Corriedale.
200 Porcinos de pedigree Duroc Jersey y Poland China.
3 Potros Percherón Postier.
150 Novillos gordos.
300 Cerdos gordos.
250 Corderos gordos.

VENTAS: Sábado 15, a las 8 hs. Ganado gordo — Sábado 15, a las 14 hs. Bovinos — Domingo 16, a las 8 hs. Porcinos, Lanares y Equinos.

Informes: 11 de Septiembre 588. U. T. 761. PERGAMINO. 8733 v.14

ALEJANDRO F. y DANIEL A. ORIA

EN "SAN IGNACIO" C. CUATIÁ (CTES.)

POSTERGADO POR LAS GRANDES LLUVIAS para el JUEVES 27 DE SEPTIEMBRE, A LAS 12 HORAS

1.850 VACUNOS HEREFORD Y DURHAM

SOLA MARCA — Entrando:

43 Toros Hereford de 3|5 años
217 Vacas de 4|6 años, b|est., servidas
217 Terneros, mochados o castr., 8|10 meses
237 Vacas vientre, servidas, parte gordas
350 Vaq de 2, 3 y 4 años, servidas
676 Novillos de 2, 3 y 4 años, muy b|est.
110 Terneros de 1 año, moch., b|est.

Campo para limpieza: En n|local "Sarandí" a 7 kilómetros de esta ciudad contamos con potreros bien empastados y baño, donde a tarifa establecida, podemos limpiar los ganados para zona limpia. — Comisiones: Las de práctica.

Escritorio: Berón de Astrada nº 756 — Teléfono nº 18, C. Cuatiá (Ctes.).

V-17 Alejandro F. y Daniel A. Oría - Martilleros

HACENDADOS DE LA PAMPA S. A.

REMATE ESPECIAL

En LONQUIMAY, F.C.O. — El SABADO 15 de SEPTIEMBRE

2000 NOVILLOS SHORTHORN 2000

DETALLE

200 novillos de 2 años, gran clase y estado, m|liq. de don Pedro Altube.
400 novillos de 2 años, gran clase y estado, en lotes de marca líquida.
200 novillos de 1 1|2 año, gran clase y estado, en lotes de marca líquida.
300 novillos de 1 ½ año, gran clase y estado, en lotes de marca líquida.
500 novillos de 1 ½ año, buena clase y buen estado, en lotes de m|liq.
300 novillos de 1 1|4 año, gran clase y estado, en lotes de marca líquida
100 novillos de 1 año, buena clase y buen estado, en lotes.

Mayores datos en nuestro escritorio en Santa Rosa, calle Pellegrini 272 U. T. 955, o en Lonquimay, a los señores Urrengoechea y Sarasola. U. T. 11. 9611 v.14

PEDRO y ANTONIO LANUSSE

SAN MARTIN 240 — BUENOS AIRES

En VILLA MARIA, F.C.C.A. — El MARTES 18 de SEPTIEMBRE

1.200 VACUNOS

Entrando: 350 vacas, vaquillonas y novillos gordos; 300 novillos Shorthorn de 1 a 1 1|2 años, b|clase y estado; 200 vacas, b|clase y estado con 200 terneros al pie, y 150 vacunos al corte.

En HUINCA RENANCO-El Viernes 21 de Septiembre-REMATE FERIA

En EL FORTIN, F. C. C. A. — EL LUNES 24 DE SEPTIEMBRE

Liquidaremos en la Estancia "La Perla", por cuenta y orden de Establecimientos Argentinos de Bovril Ltda., a las 1½ horas

2.800 VACUNOS SHORTHORN, HEREFORD y POLLED ANGUS

De acuerdo con el siguiente detalle:

500 vacas S., 6 años, preñadas y en par.; 200 vacas S., 8 años, preñadas; 50 vacas S., 6 años, con 50 crías al pie; 140 vaq. S., 2 años, gordas; 200 terneras S., 10 meses; 600 nov. S., 20 meses, mochos; 400 nov. S., 2 años, mochos; 200 nov. S., 12|15 meses, mochos; 100 terneros S., 9|10 meses; 70 vaq. P. A., 2 años; 80 vacas H., 8 años, serv.; 40 vacas H., 6 años, preñadas; 100 terneros S., 9|10 meses. Toda la hacienda es de buena clase, se encuentra en muy buen estado y será presentada en lotes al alcance de todo comprador.

LIQUIDAREMOS POR CUENTA Y ORDEN DE ESTABLECIMIENTOS ARGENTINOS DE BOVRIL Ltda.

En BARADERO — El Sábado 29 de Septiembre — 5.500 VACUNOS

Mayores informes en n|escritorios en ésta, o en nuestras agencias regionales. 09702 v.14 PEDRO y ANTONIO LANUSSE

RAUL DOMINGO Y CIA.

EN LABOULAYE, F.C.P. — EL LUNES 17

3500 VACUNOS Sh. y A. A.

Incl. hdas. que pueblan el Est. "La Legua", que se liq. por entrega campo. Detalle: 200 nov. 2 1|2 a 3 a., m. b. cl., g. est.; 350 nov. S. 2 a 2 1|2 a. g. cl., b. est.; 680 nov S. 1 1|2 a., m. b. cl., l. m. liq.; 950 nov. S. y A. A. 1 a., m. b est. incl l. m. liq., excep. cl.; 200 vac. S. cl. 200 c.; 420 vac. S. serv.; 500 vaq. 1 a., g. cl., incl. 350 A. A. excep.; 10 TOROS S. 2 a.; 6 TOROS S. b. serv.; 4 TOROS A. A. b. serv.

TRENES: De Retiro F.C.P., la visp. Sale 19.15 ó día del remate "El Cuyano", sale 7.30 hs. Regresando mismo día "El Cuyano" 16.50 ó nocturno por Rufino, a donde llevaremos a los interesados.

Por informes en n|escrit. en Laboulaye o San Martín 235, Cap. Fed. 09684v16

CASA VALLERGA GORTARI

de VIEYTES, ARRESE y Cía.

CONSIGNACIONES RECIBIDAS PARA LA 4a. EXPOSICION DE LA SOCIEDAD RURAL DE PEHUAJO, A EFECTUARSE LOS DIAS 15, 16 y 17 DE SEPTIEMBRE

12 TOROS SHORTHORN y ABERDEEN ANGUS de pedigree y p. p. c., de las cabañas "San José", de Juan F. Díaz e Hijos Ltda.; "La Recompensa", de Suc. Salvador Duhart; "San José", de José D. Churrupit.

107 CARNEROS y BORREGAS Lincoln, Corriedale, Hampshire Down, Oxford Shire Down, Southdown y Romney Marsh, de pedigree y p.p.c., de las siguientes cabañas: "San Ramón", de J. Gonzalez Piquer; "San Eduardo", de Víctor Arangoa; "San Francisco", de José y Ramón Rodríguez Mera; "La Recompensa", de Suc. Salvador Duhart; "San Julio", de P. Grunbaum y Cía.; "La Pirucha", de Balbiani Hnos.; "Luján", de La Marietta A. y G. S. R. Ltda.; "Santa Elena", de F. S. Mesa; "20 de Junio", de Ricardo Zanga; "San Gabriel", de José Julián Gontazar A. Urreta; "La Delia", de Luis E. Llamazares y "La Josefa", de don Raimundo Zanga.

2 TABRILLOS DUROC JERSEY de "Santa Elena"; 128 aves de corral, corderos y novillos gordos. Ventas: Shorthorn sábado 15, a las 16 hs. Dgo. a las 9 hs., a las 14 hs.: aves y caninos, lunes a las 9 hs., ovinos y porcinos. 9714 v.15

LIQ. DE LAS HACIENDAS DEL ESTAB. "LA VICTORIA", UBICADO A 4 LEGUAS DE JUAN J. PASO, 1 1|2 DE ESTEBAN DE LUCA, F. C. Pcial.; 3 DE CURARU, C.G.B.A. y 3 DE MARUCHA, B. a P. B., POR CUENTA y ORDEN SUS DUEÑOS Sres. DOMINGUEZ BADO y Cía., POR ENTREGA DEL CAMPO

EL VIERNES 21 DE SEPTIEMBRE, a las 14 horas en punto

844 VACUNOS SHORTHORN; 21 YEGUARIZOS. — Herramientas de trabajo, muebles, útiles, enseres varios. — Comisión 2 o|o en haciendas generales; 3 o|o en reproductores y yeguarizos y 1 o|o en útiles y muebles. — En breve detalles. 9715 v.20

FISCHENICH, GIACOMA y Cía.

EN PERGAMINO, LOS DIAS 15 Y 16 DE SEPTIEMBRE

VENDEREMOS en la Sexta Exposición de Ganadería y Concurso de Ganado Gordo, patrocinada por la Sociedad Rural de Pergamino

50 TOROS DE PEDIGREE y P. P. CRUZA, Shorthorn, Aberdeen Angus, Holando Argentino

VAQUILLONAS P. P. C. H. ARGENTINO, CARNEROS P. P. C. ROMNEY MARSH, PORCINOS DE PEDIGREE y P. P. C. DUROC JERSEY y POLAND CHINA, NOVILLOS, CORDEROS y CAPONES GORDOS, consignados por las siguientes cabañas: "La Angelita", de Pedro Mascotena S. R. Ltda.; "La Rosaura", de Faustino A. Fano; "Ave María", del Dr. Luis Fernández Aguirre; "La Puna", de Pedro Jacquelin e Hijos; "La Paterna", de Juan C. Trolliet; "La Angelita" de M. R. Migliaro S. R. Ltda.; "Beatriz", de Abel Forlino e Hijos; "El Cocot", de P. Godachevich; "El Cantábrico", de Ugarte y Ascaso; "El Progreso", de L. Campiol; "San Fermín", de Uribelarrea Inmb. Agric. Ganad. S. A.; "El Toro", de G. Castellari; "La Margarita", de Martorell y Cía.; "El Prado", de Carelli Hnos.; "La Merced", del Dr. Eduardo Bunge; "La Lucila", de E. Urquiza Anchorena de Lagos Mármol y "Las Trojas", del Dr. José Tomás Sojo.

Más datos en nuestro escritorio, calle Merced 1004, U. T. 18, Pergamino. 9459 v.14

J. M. MENDEZ & Cía.

EN HENDERSON — MAÑANA 15 — A las 14 hs.

1.000 - VACUNOS - 1.000

DETALLE:

NOVILLOS: 200 Shorthorn de 18 a 22 meses, buena clase y estado. VAQUILLONAS: 150 Shorthorn de 1 1|2 a 2 años, buena clase y estado preñez visible. VACAS: 150 Shorthorn y Hereford, secas, preñez revelada, muy buena clase y estado en lotes. 125 Shorthorn de 1 1|2 a 2 años, buena clase y estado con 125 terneros al pie, en lotes. HACIENDA GORDA: 250 vacas, vaquillonas, novillos y terneros para plaza y abasto. 09683 v-14

HACIENDAS

CAPITALIZAMOS

ZONAS DE LOS PARTIDOS

BOLIVAR - 25 DE MAYO

DAR INFORMES A:

C. C. 138 — Bs. Aires

REMATES - FERIAS

GANADOS

PEDRO y ANTONIO LANUSSE

R. en Cnel. Pringles, 9 cte.: Nov. 2 a 3 a., mest. g., $ 0,329 a 0,336; íd. cuarta. a 120; íd. 1 a 2 a., mest. g., 0,346 a 0,349; íd. 1 a. y medio, mest. inv., 104 a 117,50; vac. mvas. mest. g., 0,346 a 0,35; íd. grales., 0,29 a 0,339; íd. mest. inv., delg., 110 a 112; vac. c|c. ch., mest. inv., 74 a 92; toros mest. g., 0,238 a 0,24; vaq. 1 a 2 a., mest. g., a 0,35; íd. 1 a. y 1 y medio, mest. inv., 90,50 a 95; theros. s|c., 7 est., mest. inv., 2 a 95; theras. íd., 75 a 95,50. Lanares: ovejas L., g., 12,80 a 14,70; capones, 2 dtes., b|cons., a 11; borregos cruza, delg., 10,90 a 10,40; íd. L., inv., 10 a 10,50; íd. Rambouillet, 13,381.

BRAVO y CASTRO

Part.: 110 novillos a $ 130 o|u. Total, $ 14.300.

HEGUY, PEZZALI y Cía. S. R. L.

Part., Suc. América, F.C.O.: 40 vacas c|40 crías al pie, a $ 105 l. q. p.; 6 toros rodeo gral., a $ 200 c|u. Total, $ 10.200.

Vda. de Ramos, 10 vacas, 10 vaquillonas, 10 novillos, 10 terneros, 10 terneras, 10 caballos, 10 yeguas, 10 potrillos, 10 potrillas, 10 ovejas, 10 corderos, 10 cerdos, 10 chanchas, 10 lechones, 10 gallinas, 10 gallos, 10 patos, 10 pavos, 10 pavas, 10 conejos, 10 conejas, 10 cuises, 10 cuisas, 10 gansos, 10 ocas, 10 perros, 10 perras, 10 gatos, 10 gatas, 10 loros, 10 loras, 10 canarios, 10 canarias, 10 jaulas, 10 nidos, 10 huevos, 10 docenas de leche, 10 docenas de manteca, 10 docenas de queso, 10 docenas de dulce, 10 docenas de miel, 10 docenas de pan, 10 docenas de facturas, 10 docenas de tortas, 10 docenas de masas, 10 docenas de bizcochos, 10 docenas de galletitas, 10 docenas de fideos, 10 docenas de ravioles, 10 docenas de sorrentinos, 10 docenas de ñoquis, 10 docenas de pastelitos, 10 docenas de empanadas, 10 docenas de pizzas, 10 docenas de tallarines, 10 docenas de canelones, 10 docenas de lasagna, 10 docenas de pastas, 10 docenas de pastafrola, 10 docenas de pastaflora, 10 docenas de pastaflola, 10 docenas de pastaflora y flola, 10 docenas de pastaflola y flora, 10 docenas de pastaflora y flola y flola y flora, 10 docenas de pastaflola y flora y flola y flora y flola y flora y fl

LA NACION

BUENOS AIRES, VIERNES 14 DE SEPTIEMBRE DE 1945

Pág. 20 — Franqueo a pagar C. No. 2 — 2

Ayer el Tribunal de Penas dictó varias medidas relativas a los sucesos del domingo en La Plata

Una extensa reunión efectuó ayer el Tribunal de Penas de la Asociación del Futbol Argentino, bajo la presidencia de su titular, general Estanislao López. Los hechos recientes, que caen en jurisdicción de este cuerpo, habían creado notorio interés alrededor de la sesión, mas de acuerdo con las normas conocidas no podían aguardarse decisiones definitivas en los expedientes motivados por esos incidentes y sólo cabía esperar que se adoptaran algunas providencias destinadas a aclarar el panorama nada claro que ofrecían varios de esos asuntos, aunque sin duda alguna el más importante es el que se refiere a lo acaecido en la cancha de Estudiantes de La Plata. Lo ocurrido anteayer en el consejo directivo y el voto formulado por ese organismo habían preparado el ambiente para cualquier deliberación, mas cabe consignar que el asunto no es de aquellos que deben ser objeto de consideración por el consejo directivo y que el amplio debate que hemos recogido ayer tuvo su explicación únicamente en el hecho de haber sido llevada la cuestión hasta allí al informe pasado por uno de los delegados, con propósitos que ahora seguramente merecerá la atención del Tribunal de Penas. Este cuerpo, como primera providencia en el expediente iniciado a raíz del match de Gimnasia y Esgrima de La Plata y Boca Juniors, jugado en la cancha de Estudiantes, dió vista al Club de Gimnasia y Esgrima de La Plata por el plazo de cuatro días, a contar de ayer, además requirió de las autoridades del Club Boca Juniors una ampliación de su informe y que asimismo concrete a quién atribuye la responsabilidad de los incidentes que denuncia. En cuanto a Estudiantes de La Plata, se le ha solicitado un informe sobre los hechos ocurridos en su campo de juego. Finalmente, se ha citado a las siguientes personas a prestar declaración: Osvaldo Cossio y a los linesmen Luis L. Saporitti y Silvio Cureti para el martes próximo a las 18.30, y para las 17.30 del mismo día a los jugadores Severino Varela, de Boca Juniors, y Oscar Chiarini, de Gimnasia y Esgrima de La Plata.

Clausura del field de Gimnasia y Esgrima de La Plata

Teniendo en cuenta los incidentes ocurridos en el field del Club Gimnasia y Esgrima de La Plata, especialmente al finalizar el match de primera división contra Huracán jugado el domingo 26 de agosto pasado, el Tribunal de Penas resolvió clausurar dicho campo de juego por una fecha, que deberá cumplir al término de la suspensión que le fué aplicada a raíz del partido con Estudiantes.

Por la actitud del público parcial durante el partido que jugaron los equipos mencionados, Chacarita Juniors y Estudiantes de La Plata en el field del primero el domingo 2 del actual, fué amonestado el Club Chacarita Juniors.

A raíz de los hechos ocurridos en el curso del partido jugado entre los primeros equipos de Chacarita Juniors y Huracán el domingo último, en el campo de juego del primero, se dispuso conferirle vista al Club Chacarita Juniors por el término de cuatro días, a los efectos de que interponga su defensa.

Fué suspendido Roberto Yebra

En vista de la actitud de indisciplina en que incurrió el zaguero derecho Roberto Yebra, del Club Rosario Central, en el match de primera división jugado con Independiente el domingo último, fué suspendido por un partido, sin reducción.

A los efectos de esclarecer algunos puntos de los incidentes registrados en el curso del match de primera división que jugaron Platense y Estudiantes de La Plata en el field del primero, fueron citados para el lunes próximo a las 17.30 el referee José Cángaro y los linesmen J. Parrilla y A. Peré.

Otras sanciones

Por haber agredido a un adversario en el curso del match de reserva que jugaron Vélez Sarsfield y Chacarita Juniors el jueves 6 del actual, fué suspendido por cuatro partidos, reducidos a dos por carecer de antecedentes, pero en cambio aumentados a cuatro por su carácter de capitán, José Zanola, de Chacarita Juniors.

Por haberse agredido durante el match de reserva que jugaron San Lorenzo de Almagro y Boca Juniors el jueves 6 del actual, fueron suspendidos por cuatro partidos, reducidos a dos, Orlando González, de San Lorenzo de Almagro, y Aurelio Melogno y Gustavo Abella, de Boca Juniors.

Por actos de indisciplina fué suspendido por cuatro partidos, reducidos a dos, Antonio Iuzzolino, y fué amonestado el Racing Club por la actitud del público en el match de reserva con F. C. Oeste jugado el jueves 6 del actual en Avellaneda.

Además, el cuerpo aplicó los siguientes castigos a jugadores de divisiones inferiores:

Tercera división: Fué suspendido por cuatro partidos Jorge Nicolini, y por cuatro reducidos a dos y aumentados a cuatro, Luis A. Lema, ambos de F. C. Oeste. Por un partido, a Raúl Alberto, y se citó para el lunes a las 14.45 a Antonio Martínez, ambos de Acassuso. Fué suspendido provisionalmente y citado para el lunes, a las 15, Florencio Pitari, de Barracas Central, y se insistió ante el Club Sportivo Alsina, que debe hacer comparecer a Daulo Viera. Suspendióse provisionalmente y se citó para el lunes, a las 15.15, a Luis Rodríguez, de Liniers Sud. Se citó vista al Club Brown por el término de cuatro días para que haga su defensa en el expediente incoado con motivo de los hechos ocurridos en el match con San Telmo, jugado el domingo último.

Cuarta división. Oscar Trevani fué suspendido por un partido y reducido el castigo a amonestación, y por cuatro partidos reducidos a dos, a Camilo Romagnolo, Bautista Boglioco, Roberto Valle, Angel Gargiulo, Juan C. Salatino, Héctor Brites, Julio Pose, Oscar Ibáñez, Julio Galvesy y Santiago Castellani, todos de Argentino de Quilmes. Fué suspendido y citado para el lunes, a las 14.15, Horacio Puente, de Quilmes. La misma medida se tomó con Pedro Tosas, de Racing. Fueron suspendidos por ocho partidos, reducidos a cuatro, Luis F. Capdepont, Adolfo Carbajo y Angel Lago de Los Andes. Fué suspendido por dos meses, reducido a uno, José J. Bagué, de Independiente.

Quinta división. Fué suspendido por un partido reducido a amonestación, Domingo Sánchez, de Tigre, y se citó al Club Tigre para que tome vista del expediente incoado con motivo de los hechos ocurridos en el partido de cuarta división jugado con Excursionistas, el domingo último. Fué suspendido provisionalmente y citado para el lunes a las 18.30, José A. Pérez, y el delegado Miguel Méndez, ambos del Racing Club. Fué suspendido provisionalmente y citado para el lunes a las 14.30, el jugador Osvaldo Galeano, y el linesman Hermelelo Milano, ambos de Deportivo Huracán.

Finalmente, el cuerpo registró las sanciones aplicadas a Emilio Baldonedo y a Hugo Reyes, por Newell's Old Boys, y la impuesta por Rosario Central, a Adolfo Santiago.

A pedido del Club F. C. Oeste se dejó sin efecto la suspensión que dicha entidad le había aplicado a Francisco Páez y Raúl Emeal.

Cambios de referees

Por diversas causas, anoche comunicaron los referees J. Lamarca y L. Pincirolli, que no podrán dirigir los partidos de segunda división que les había designado la Comisión de Arbitros para mañana. El primero, que debía dirigir el match Unión v. Central Córdoba, será suplantado por A. Mauri, y el segundo, que debía fiscalizar el de Tiro Federal y Quilmes, por J. Belazercosky.

La Comisión de Arbitros, a pedido de las distintas ligas del interior que a continuación se detallan, ha dispuesto enviar pasado mañana para dirigir matches locales, a los siguientes referees: a Junín, U. Ruiz; a Veinticinco de Mayo, J. Colucci; a San Pedro, A. D'Esposito; a Carmen de Areco, Italo López; a Lobos, S. Fuster; a Empalme Lobos, R. Chaumont, y a Mercedes, E. Casanovas.

Otras informaciones

Las autoridades del Club Lanús han contratado un servicio de locomoción para el partido de pasado mañana con River Plate, en Núñez, el que comenzará a funcionar a las 12, partiendo de frente al teatro Variedades. El precio de ida y vuelta, será de un peso.

—Hoy, antes de comenzar el entrenamiento, serán revisados en Platense los jugadores Cozzi, Iglesias, Toledo, Gallina y Dorado. Sólo en el caso de que se hallen en condiciones se les permitirá practicar.

—San Lorenzo de Almagro designó este cuipo para el domingo: M. Blazina; J. A. Vanzini y O. Basso; A. Zubieta, S. Grecco y B. Colombo; F. Antuña, A. Farro, R. Pontoni, R. Martino y F. de la Mata.

—Los jugadores de Boca Juniors, A. Pascal y E. Vilanova han mejorado a tal punto que la semana próxima podrán actuar en el equipo de reserva.

El certamen para damas prosiguió en el Golf Club Argentino

En el Golf Club Argentino siguió ayer el campeonato interno para damas con la realización de los matches de la primera rueda eliminatoria.

Los cotejos tuvieron buenos desarrollos y dos se definieron tras jugarse un hoyo suplementario. Los resultados fueron estos:

La Sra. Jean B. de Arnold venció a la Sra. María Irene V. M. de Mackinlay por 4 y 3; la Sra. Pierrette G. de Labarraque a la Sra. María Luisa H. de Ledesma en el hoyo 19; la Srta. Lily Laboubette a la Srta. Maloi Laboubette en el hoyo 19, y la Srta. Ana María Pelegasano a la Srta. Carmen Bosch por 7 y 6.

Los matches semifinales se jugarán hoy.

San Andrés Golf Club

Concurso para damas

Sra. E. Butterfield . .	52	46	98	27 71
Sra. H. H. Cook . . .	51	51	102	29 73
Sra. H. de van Tienhoven	50	44	94	20 74
Sra. H. C. de Hodges .	53	46	99	23 76
Sra. V. E. de Hebeler .	43	42	85	8 77
Sra. D. H. de Frazer .	50	49	99	21 78
Sra. A. Y. de Macfie .	51	52	103	25 78

Olivos Golf Club

Copa Argentina

Rueda semifinal: la Srta. O. Barés se impuso a la Sra. O. N. de Du Plaix por 3 y 2, y la Srta. E. N. Barés eliminó a la Sra. E. O. de Zeddel, por 5 y 4.

El match final entre las Srtas. O. y E. N. Barés se jugará el miércoles próximo.

Ranelagh Golf Club

Fourball abierto

Srtas. E. Baenninger y J. R. Mouillé	40	41	81	11 70
Sras. M. B. de Roberts y Srta. P. Bauguier .	37	37	74	3 71
Sras. M. T. P. de Semon y E. E. de Márquez .	48	49	97	23 74
Srtas. L. Hawkins y J. Rojas Ball	44	45	89	13 76
Sras. M. M. B. de Willemoes y M. de Crisi . .	49	50	99	22 77
Sras. A. B. de Baenninger y R. R. de Sinclair .	45	46	91	12 79
Srta. G. Mari y Sra. E. B. de Vidal	48	49	97	18 79

El nuevo profesional del club, Antonio Cerdá, realizó ayer un match de práctica en compañía de Raymundo Cambré, Alberto Texier y Ricardo de Rosa, y mereció en la ida un parcial de 29, con el que bajó en 7 golpes el par de la cancha. Su score fué este: 4 3 3 3 4 3 4 2 3=29.

En la misma cancha se jugará pasado mañana un cuatro mixed foursomes abierto, a 18 hoyos, medal play, con handicap, que se podrá realizar durante el día. Los horarios se hallan en el club, a disposición de los interesados.

San Isidro Golf Club

Copa Susie

Primera rueda: La Srta. N. Kolungia venció a la Srta. A. Graciarena por 4 y 2; la Sra. L. R. de Balparda a la señora G. de Petrocelli por 4 y 2; la Sra. M. T. A. de Huergo a la Srta. C. Solá por 3 y 2, y la Sra. J. H. de Roveda a la Srta. M. R. Calderón por 3 y 2.

Los matches semifinales se realizarán el 14 de noviembre y el cotejo decisivo el 15 del citado mes.

Lomas Athletic Club

Torneo de beneficio

Sra. H. I. C. de Bowey.	43	47	90	10 80
Srta. E. Giarduli . . .	57	60	117	34 83

Hindú Club

Copa Misia Pepa

Segunda rueda: La Srta. L. Solari venció a la Sra. I. B. de Todd por 6 y 4; la Sra. G. P. de Larsen a la Srta. I. Bresso por walk-over; la Sra. I. F. de Anfossi a la Srta. N. Crotto en el hoyo 20, y la Sra. C. P. de Preve a la Sra. W. B. de Murchio por 3 y 1.

Las semifinales se realizarán hoy.

Swift Golf Club

Campeonato, clasificación

Sra. K. de Radnor.	43	48	44	48 183 24 159
Sra. H. de Thomas	48	50	46	56 200 38 162
Srta. D. Rodríguez	46	45	46	46 183 20 163
Sra. C. de Jacobi .	48	43	50	48 189 26 163
Sra. C. de Crandal	51	53	53	51 208 44 164

Entre las participantes que obtuvieron los ocho mejores scores-gross, se jugarán mañana los matches de la primera rueda eliminatoria, en esta forma: Sra. K. de Radnor v. Sra. B. H. de Andersen, Sra. C. L. de Crandal v. Sra. C. de Jacobi, señora E. N. de Knuckey v. Sra. H. G. de Thomas y Srta. G. Lacabe v. Srta. D. E. Rodríguez.

Rosario Golf Club

Rosario, 13.—Con el fourball aggregate-score, efectuado hoy, se iniciaron los torneos preparados con motivo del campeonato nacional abierto del Litoral, que se realiza anualmente en el Rosario Golf Club.

El concurso de hoy reunió gran cantidad de jugadores de reconocida capacidad, ya sea en el campo amateur como en el profesional.

En los 18 hoyos medal play, con handicap, jugados por parejas formadas por un aficionado y un profesional, vencieron F. Premoli y E. Caserio, con un total neto de 142 golpes, de acuerdo con el siguiente detalle:

F. Premoli . . .	47	41	88	13 75
E. Caserio . . .			33	24 65: 142
J. E. Menditeguy	42	46	88	17 71
P. Molina			36	37 73: 144
L. Duhau (h.) .	36	36	72	2 70
R. Nieto			39	38 77: 147
J. A. Barbera .	38	38	76	— 76
E. Miartus . . .			36	37 73: 149
R. González del Solar	44	43	87	8 79
M. Rose			33	37 70: 149
F. L. Tonazzi .	48	43	91	10 81
M. Churio . . .			36	32 68: 149
R. Barbera . . .	37	42	79	7 72
J. Benigno . . .			41	37 78: 150
C. A. Queirolo .	42	45	87	12 75
A. Soto			37	38 75: 150

Campeonato del Litoral

En la misma entidad comenzará mañana el torneo a 72 hoyos, medal play abierto, para aficionados y profesionales. Mañana se jugarán los primeros 18 hoyos, seguirá pasado mañana con los segundos 18 y finalizará el domingo con los últimos 36. Se han instituido diversos y valiosos premios y para el

Correos y Telecomunicaciones ganó un match final de tenis

El equipo de damas del Club Correos y Telecomunicaciones se clasificó ayer campeón de tercera división en el certamen interclubs organizado por la Asociación Argentina de Tenis.

El match final lo jugó con el conjunto de la Asociación Deportiva del Comercio y la Industria, y la lucha, realizada en el Belgrano Athletic Club, tuvo momentos muy interesantes y se definió por 2 puntos a 1, en esta forma:

Aida T. Antinori venció a María B. Adams por 6-0 y 6-3; Emilia Lacca a Susana Besset por 9-7 y 6-2, y Nélida Antinori-Elvira B. de Tedín fueron superadas por Rosalía K. de Schonfeldt-Josefina M. de Asencio por 6-0 y 6-4.

Belgrano Athletic Club

En el Belgrano Athletic Club comenzará mañana el campeonato abierto de tenis de la ciudad de Buenos Aires. Los matches a efectuarse ese día y el domingo, correspondientes a la selección preliminar de las pruebas individuales, son los siguientes:

Mañana, a las 14.30: Lustig v. Caimi Garmendia; J. L. Mayo Gutiérrez v. Lucero y Dick Sissener v. Polledo. A las 16: Rebagliatti v. Urdapilleta, de Gainza v. Marcolini, Crisalide v. Barros, M. V. González v. Tallaferro, Barbenza v. Crawley Sánchez de Bustamante v. Auspitz, Deak v. R. Hasenbalg y Martín Hortal v. Schulthess.

Domingo, a las 9.30: Rodhius v. Prado Barreiro y J. Suárez, Fernández v. Polo Cabrera, Burone Risso v. Stocker, Chiesa v. Sylvester y Acevedo v. Bulacio. A las 11: Carreras v. L. Espinasse, Clutterbuck v. J. Muñoz, Vita v. Fresno, Blanco v. Bofill, Pini v. Aguirre Obarrio y P. Suárez v. Mallmann. A las 14.30: Turri v. O. Pisani, Rosenvasser v. Lustig o Caimi Garmendia, ganador de Rebagliati-Urdapilleta v. ganador de Sissener-Polledo, ganador González-Tallaferro v. ganador de Barbenza-Crawley, ganador de Sánchez de Bustamante-Auspitz v. ganador de Deak-Hasenbalg, Ogan v. Mumenthaler, Ayet v. L. Soriano, Susana Pujol v. María Delofeu, Asunción Merino v. Sra. de Bocio y Srta. de Lisle v. Srta. Ana Dominguez. A las 16: Clara Richmond v. Sra. de Espinosa. Marta Calvinho v. Pilar de Sande, Blanca López v. Zulema Garrasino, Haydée de Domínguez v. Sra. de Wilde, ganador de Mon-Cantilo-Lucero v. ganador de Rodhius-Prado, ganador de Marcolini-de Gainza v. ganador de Barreiro-Suárez, ganador de Fernández-Pozo Cabrera v. ganador de Crisalide-Barros, ganador de Martín Hortal-Schulthess v. ganador de Burone Risso-Stocker, ganador de Chiesa-Sylvester v. ganador de Acevedo-Bulacio, ganador de Carreras-Espinasse v. ganador de Clutterbuck-Muñoz, ganador de Vita-Presa Plá v. ganador de Blanco-Bofill y Schleimer v. ganador de Pini-Aguirre.

Partieron los tenistas

Ayer por la mañana partieron hacia Chile los tenistas Felisa Piédrola, Augusto Zappa y Enrique Morea, quienes intervendrán en un campeonato a realizarse en Santiago.

TABLETAS ALKA-SELTZER

Una combinación de Aspirina, Bicarbonato de Sodio y Acido Cítrico Disueltas en un vaso de agua, forman una agradable solución alcalina efervescente que calma los dolores.

Estudiantes de La Plata venció a San Lorenzo de Almagro por el campeonato de futbol de reserva

Con el triunfo obtenido sobre Chacarita Juniors, el equipo de Independiente ha pasado a ocupar el primer puesto, en forma absoluta, del campeonato de futbol de reserva. Incidió en dicha exaltación la derrota que sufrió el conjunto de Racing, frente a Lanús, que lo superó por dos tantos a cero. Con todo el match de mayor interés de la jornada fué el que sostuvieron Estudiantes de La Plata y San Lorenzo de Almagro, que se realizó en la capital de la provincia, y en el que se impuso fácilmente el team local. Por su parte, Boca Juniors alcanzó un categórico triunfo sobre Vélez Sarsfield y comparte ahora el quinto puesto con Lanús.

Damos a continuación los resultados de la jornada:

Atlanta 4 v. Platense 1.
Independiente 2 v. Chacarita Jrs. 0.
Boca Juniors 7 v. Vélez Sarsfield 1.
Estudiantes de La Plata 3 v. San Lorenzo de Almagro 0.
Gimnasia y Esgrima de La Plata 1 v. Huracán 0.
Lanús 2 v. Racing 0.
River Plate 0 v. F. C. Oeste 0.

Consignamos seguidamente las alternativas de los siete partidos jugados:

E. de La Plata 3 v. San Lorenzo 0

Jugado en La Plata.
Primer período: No hubo tantos.
Segundo período: Estudiantes de La Plata, goles de Ofoz, a los 3 y 23 minutos, y de Negri, a los 33.
Estudiantes de La Plata (3 goles): J. Buisk; A. González y L. Eguiguren; L. Villa, M. Romo y J. Ferreiroa; A. Contini, J. Negri, J. Ofoz, F. R. de Sagastizábal y J. Alé.
San Lorenzo (0): A. Peñaiva; J. Martínez y O. González; J. A. Banchielli, J. Gosende y J. Calderón; A. Imbelloni, R. Alarcón, E. Fizel, E. Tablada y A. García.
Arbitro: E. Santalla.
Resultado de la rueda anterior: San Lorenzo 4, Estudiantes 1.
Recaudación: 1092,50 pesos.

* * *

Partido de ritmo vivo, penetrante y ciertamente agradable, perfilóse desde la maniobra inicial como de interesante desenvoltura.

La representación local actuó integrada con elementos ya familiarizados o permanentes en el círculo superior. Frente a ellas resultaron promisorias las aptitudes de sostenido refinamiento la firme oposición y las reacciones bien planteadas de los futbolistas metropolitanos, todo lo cual se reflejó en el score, que, al clausurarse la primera etapa, permanecía en blanco. Empero, la reanudación del cotejo retempló los ánimos de los dueños de casa al colocarse en ganancia a los 3 minutos. Fué Ofoz quien inauguró la cuenta. Tal circunstancia confundió a los huéspedes, cuya valla experimentó un nuevo contraste al promediar la etapa. Luego, Negri, puntero izquierdo local, volvió por tercera y última vez la línea de Peñalva, con lo cual los futbolistas platenses parecieron dar por terminada la faena, mas bien pronto debieron volver a la realidad ante el ardoroso desplegue de los visitantes, cuya codicia inquietó de veras a Buiak. Con suma resolución la defensa estudiantil contuvo las arremetidas conducidas por Fizel, y así la contienda llegó a su final, sin otras novedades que las apuntadas.

Destacáronse en el team local Eguiguren, Negri, Díaz y de Sagastizábal, y en las filas sanlorencistas, Martínez, Gosende, Imbelloni, Alarcón y Fizel.

Independiente 2 v. Chacarita Jrs. 0

Jugado en San Martín (F. C. C. A.).
Primer período: Independiente, goles de Elena, a los 13 y 30 minutos.
Segundo período: No hubo goles.
Independiente (2 goles): O. Simonetti; J. P. Barraza y C. Garbagnoli; T. Bustos, J. Valverde y A. Cuevas; J. J. Maril, J. E. Elena, N. Palroux, S. N. Coria y D. Schiarite.
Chacarita Juniors (0): R. Fontana; A. Laborde y J. Emmanuelli; J. Zanola, D. Araiz y P. Fazio; B. Vetromile, J. Bebesbergen, A. García, S. Suárez y H. A. Herrera.
Referee: G. Grottola.
Resultado de la primera rueda: Chacarita Juniors 3 v. Independiente 0.
Recaudación: 537 pesos.

* * *

Independiente evidenció a todo lo largo de la primera etapa mayor armonía en sus líneas, y la acción desarrollada resultó notoriamente superior y más eficaz que la de su oponente, cuyos esfuerzos se esterilizaron debido, por una parte, a la escasa precisión de los shots finales, y a la decisión que pusieron de manifiesto los integrantes de la defensa del cuadro de Avellaneda, por otra. De allí que la ventaja obtenida en esta parte del match por los vencedores resultara lógica y merecida.

En el tiempo complementario se produjo una saludable reacción en el conjunto de la casa, por lo que los acciones se tornaron sumamente equilibradas y las ofensivas de uno y otro bando se sucedieron en forma alternada. Pese a ello, la buena actuación de los defensores de ambos equipos impidió que tales esfuerzos se concretaran en goles.

Corresponde consignar, finalmente, que durante la jugada que precedió a la obtención del primer tanto visitante, alguien del público recriminó al guardavalla local por su poca eficiencia; debido a ello, este jugador tuvo, momentos después, un gesto inconveniente para el público, lo que originó un incidente entre los espectadores que ocupaban la tribuna que da a los vestuarios. Finalmente, la presencia de la policía logró calmar los ánimos.

Lanús 2 v. Racing 0

Jugado en Avellaneda.
Primer período: Lanús, gol de Araujo a los 20 minutos.
Segundo período: Lanús, gol de Castiglia a los 34 minutos.
Lanús (2 goles): J. F. Martínez; S. Calvente y E. Gálvez; R. Carreras, E. Alvarez Castillo y O. Padró; M. Tossoni, D. Ledesma, J. Araujo, F. Condoleo y A. Castiglia.
Racing (0): A. Milone; H. García y N. Guzmán; R. Almeida, E. Coronel y J. García; D. Montes, E. Cervani, J. C. Carreras, O. De Santis y O. Silva.
Referee: D. Albertini.
Resultado de la primera rueda: Racing 3, Lanús 0.
Recaudación: 640,50 pesos.

* * *

Los cambios efectuados en las filas locales fueron, quizás, la causa del descuido accionar que evidenciaron a través de todo el cotejo, y, por ende, de la derrota. En vano sus componentes se empeñaron en lograr una armonía y una decisión que no llegaron. En cambio, a la visita le sobró entendimiento, tesón y afán de lucha, aun en la desfavorable situación en que se encontraron a partir de los 40 minutos del primer período, cuando Araujo fué expulsado del campo de juego.

La etapa inicial señaló un pronunciado dominio de los hombres de Lanús. Oportunos, serenos y decididos, hallaron fácil su tarea frente a un equipo que actuó con evidente desgano y cuyos hombres demostraron, además, una inseguridad propia de la nerviosidad que los dominó a través de todo el cotejo.

Los primeros minutos del período complementario parecieron anticipar un final muy distinto del acaecido. La visita cerró ostensiblemente su defensa para hacer frente al severo asedio de que fué objeto su valla, como consecuencia del ánimo que pareció infundir en los locales la superioridad numérica en que se hallaban. Mas todos los intentos de los delanteros de Racing resultaron estériles, ya que contados fueron los remates que llevaron la dirección y potencia indispensables para que restaran chance al desempeño feliz de Martínez. Los visitantes, tal vez convencidos de que su valla no podría ya sufrir contrastes, llevaron a cabo algunos ataques, en los cuales, mediante recursos propicios y pases precisos, supieron suplir la falta de su eje delantero y conquistar una nueva ventaja, que les aseguró un triunfo que bien no fué brillante, resultó merecido.

River Plate 0 v. F. C. Oeste 0

Jugado en River Plate.
River Plate (0): H. Crisetti; S. Kelly y A. Robustelli; D. Stemberg, O. Vega y H. Ferrari; J. Deambrosi, L. Bonanduncci, J. Martínez y A. López.
F. C. Oeste (0): M. A. López; O. Rossi y A. Vázquez; J. C. Vázquez, P. Penella y N. Cocimano; R. Rodríguez, J. Pérez, J. C. Dunlavey, P. Lemos y A. Piovano.
Referee: A. Loria.
Resultado de la primera rueda: River Plate 3 v. F. C. Oeste 2.
Recaudación: 75,50 pesos.

* * *

La circunstancia de no haberse abierto el score no define precisamente como reñido el match que sostuvieron los teams de River Plate y F. C. Oeste, de acuerdo con lo que es generalmente lógico suponer en casos similares. El de ayer ha sido un partido en donde no se encontraron ni por falta de recursos técnicos de los integrantes de ambos equipos, quienes, en igual medida, exhibieron tácticas débiles en su planteo y sin definiciones efectivas.

De tal manera, el cotejo resultó opaco y de escasos atractivos, unas veces por la lentitud con que se desarrollaron las acciones y otras por errores que contribuyeron a restarle interés. Hubo, empero, algunas jugadas que pusieron en peligro en forma alternada a ambas vallas, pero no llegaron a concretarse en goles.

Atlanta 4 v. Platense 1

Jugado en Villa Crespo.
Primer período: Platense, gol de Salvado a los 7 minutos, Atlanta, goles de Fernández a los 23 y 34 minutos.
Segundo período: Atlanta, goles de Rogendo y Kserí a los 17 y 33 minutos, respectivamente.
Atlanta (4 goles): V. Arrava; D. Iriqui y D. Franco; J. Díaz, M. Rodríguez y H. Vacarezza; J. Kseri, D. Raele, V. Adamo, M. Fernández y J. Rosendo.
Platense (1 gol): A. Prestini; O. Zalazar y R. Custodio; M. Romero, L. Mari y V. Ugobono; A. Salvado, R. Frutos, J. B. García, J. C. Bozzo y R. Torielli.
Referee: J. Gagliardi.
Resultado de la primera rueda: Platense 4 v. Atlanta 2.
Recaudación: 225 pesos.

* * *

Al iniciarse la lucha se advirtió que la escuadra de Platense predominaba en el ataque merced a su mayor trabazón. Paulatinamente, el cuadro de la casa comenzó a ajustar sus líneas, apoyado principalmente en la eficiencia de Rodríguez, que en el puesto de centrehalf realizó desde los 10 minutos una labor consciente y tesonera.

Desde el cuarto de hora hasta la terminación de la etapa, Atlanta prosiguió afirmando su superioridad y se adjudicó el período por una unidad de diferencia en el marcador.

Durante la segunda mitad, la lucha no cambió de características. Los compañeros de Arraya, más enjundiosos y combinadores, llevaron visiblemente la mejor parte en el total de las incursiones, dominio que se hizo más amplio en los últimos quince minutos de juego. Dos nuevos goles dieron forma a su primacía, con lo que el cotejo finalizó con el score indicado. Al cumplirse la hora de finalización, Adamo impulsó la pelota hacia la red de Prestini, hasta la cual llegó a pesar del empeño del guardavalla en evitarlo, pero antes de que esto sucediera, el referee dió por concluido el match y, en consecuencia, el tanto no tuvo validez.

G. y E. de La Plata 1 v. Huracán 0

Jugado en San Lorenzo de Almagro.
Primer tiempo: Gimnasia y Esgrima de La Plata, gol de Montagnoli a los 43 minutos.
Segundo tiempo: No hubo goles.
Gimnasia y Esgrima de La Plata (1 gol): M. Poggi; A. Bisnas y D. Manzano; J. González, R. de León y A. Banegas; A. Gordillo, R. Quevedo, A. Montagnoli, H. Cerioni y J. Apariente.
Huracán (0): B. Barrionuevo; A. Gilli y M. Espeche; H. Redondo, R. Sbarra y O. Corzo; A. Rosales, J. Noli, A. Alvarez, J. Vigo y J. González.
Referee: J. Martínez.
Resultado de la primera rueda: Gimnasia y Esgrima de La Plata 1 v. Huracán 0.
Recaudación: 205 pesos.

* * *

Un match de acciones movidas y equilibradas fué el que sostuvieron estos equipos en el field de la avenida La Plata. Ambos ataques buscaron la brecha del gol, pero las defensas respondieron eficientemente. A los 25 minutos, por foul de Banegas a Rosales, el árbitro acordó un penalty-kick a favor de los locales, que ejecutó el mismo Rosales, con un puntero izquierdo que permitió lucirse a Poggi, quien, en un esfuerzo magnífico, desvió la pelota al corner.

Faltando dos minutos para terminar el período, en un profundo ataque de los visitantes, Montagnoli venció a Basiñones, mediante un certero cabezazo, anotando el único gol del cotejo.

En la segunda etapa, no obstante el empeño de ambas líneas delanteras, el score no sufrió variante alguna, finalizando el match con el triunfo de los visitantes por la mínima diferencia.

Boca Juniors 7 v. Vélez Sarsfield 1

Jugado en Brandsen y del Valle Iberlucea.
Primer período: Boca Juniors, goles de Lorenzo a los 5 minutos, Pérez Berol, a los 14, Campos a los 17, y Pi a los 25.
Segundo período: Boca Juniors, goles de Campos a los 4 minutos, Albella a los 9 y Lorenzo a los 14. Vélez Sarsfield, gol de Di Diano a los 12.
Boca Juniors (7 goles): O. Diano; E. Romani y A. Melogno; J. Sasiain, I. Resteglli y A. Bendazzi; J. Pérez Berol, J. Campos, G. Albella, J. Lorenzo y Castro Sas.
Vélez Sarsfield (1 gol): J. Martinucci; A. Ojea y J. Huss; R. Arrúa, A. Capece y J. Falcón; P. J. Ferraro, O. Bottini, J. Di Bella, L. Giménez y A. Fernández.
Referee: E. Mazzella.
Resultado de la primera rueda: Boca Juniors 4 v. Vélez Sarsfield 2.
Recaudación: 355,50 pesos.

* * *

Desde el comienzo impuso Boca Juniors una superioridad denotada por la frecuencia del apoyo de los halves y la soltura con que los delanteros, manio-brando cerca de la valla rival, pusieron reiteradamente a prueba las cualidades de Martinucci. Como quiera que los recursos de la extrema custodia visitante no desmerecieran, un contratiempo sumó al otro con escasa duración de continuidad, y el partido tuvo categórica definición mucho antes de lo aconsejado por el interés del espectáculo. Para mal de males, el guardavalla de Vélez Sarsfield resultó lesionado a raíz de un foul del cuarto gol boquense, a los 25 minutos, y dejó su sitio para no retornar; le suplió Ojea con transparente buena voluntad, pero con mediano éxito, y la plaza de este lo llevó Bottini. Juegue qué flaca atracción acreditaron las largas acciones siguientes, con la balanza desnivelada —en goles y en hombres—de tal suerte.

Restelli, Campos y Lorenzo sobresalieron en el equipo local, mientras que Ferraro y Giménez llamaron la atención, siquiera por su indeclinable voluntad, en el team vencido.

Vinos "DE MA CAVE"
CANGALLO 318 — U. T. 33-8710

Torneo de reserva

Tabla de posiciones

	J.	G	E	P	Ps	Gf	Gc
Independiente .	17	11	3	3	25	42	22
Racing	17	9	5	3	23	46	28
Estudiantes . .	17	9	4	4	22	39	21
San Lorenzo .	17	9	4	4	22	37	22
Boca Juniors .	17	8	3	6	19	42	40
Lanús	17	7	5	5	19	27	30
River Plate . .	17	6	6	5	18	33	28
Huracán	17	8	2	7	18	33	32
Chacarita Jrs. .	17	8	2	7	18	35	33
G. E. La Plata	17	6	6	5	18	36	29
Atlanta	17	5	2	10	12	34	48
Platense	17	5	1	11	11	29	44
F. C. Oeste . .	17	2	4	11	8	16	39
V. Sarsfield . .	17	2	1	14	5	24	57

La Lucila jugará la final del campeonato de polo con handicap

En los grounds de Palermo se efectuaron ayer dos matches de polo por el campeonato anual con handicap, que, organizado por la Asociación Argentina de Polo, se efectúa por la copa República Argentina.

De los dos partidos realizados para definir la zona Sur, resultó muy interesante el que jugaron los equipos de Húsares y Los Cerrillos. Luego de un desarrollo que fué siempre favorable para el equipo nombrado en primer término, que dió 15 tantos de ventaja, se definió la lucha a favor del mismo por 22 a 15, de acuerdo con el siguiente tanteador:

Húsares. . . (0)	4	7	9	13	15	17	20	22
Los Cerrillos (15)	15	15	15	15	15	15	15	15

Los teams formaron así:

Húsares: C. Donovan, 4; R. Fernández Sarrade, 5; F. Reyes Carrere, 7, y J. W. Grosse, 6. Total, 22.

Los Cerrillos: R. Molteni, 1; J. Gofi, 2; J. C. Landry, 2, y H. Dickson, 2. Total, 7.

En el otro match, jugado entre Coronel Suárez y La